ДБ
30
В-38
Саратов
1925г.

Дб
30
338

ВЕСЬ САРАТОВ

АЛЬМАНАХ-СПРАВОЧНИК
на 1925 год.

2682/9

Весь чистый сбор—в пользу беспризорных детей.

Издание Саратовской Губ. Ком. по улучшению быта детей при Сар. ГИК'е.

ЦРК ЦРК

Саратовский Центральный
РАБОЧИЙ КООПЕРАТИВ

В СВОИХ 26-ти ОТДЕЛЕНИЯХ (магазинах)

ИМЕЕТ В БОЛЬШОМ ВЫБОРЕ

ПО ДОСТУПНЫМ ЦЕНАМ, МАНУФАКТУРУ, БАКАЛЕЮ, ГАЛАНТЕРЕЮ, ХЛЕБ И КОНДИТЕРСКИЕ ИЗДЕЛИЯ, КОЛБАСУ, МЯСО и т. д.

ГОТОВАЯ ОДЕЖДА и ОБУВЬ.

ВИННО-ГАСТРОНОМИЧЕСКИЕ ТОВАРЫ.

СВОИ ПРОИЗВОДСТВА:

ШВЕЙНОЕ, ОБУВНОЕ, КОНДИТЕРСКОЕ, КОЛБАСНОЕ.

ДВЕ ХЛЕБОПЕКАРНИ

ВЫПЕКАЮЩИЕ ХЛЕБА СВЫШЕ 2000 ПУДОВ В СУТКИ.

ЧЛЕНАМ ЦРК ТВЕРДЫЕ ЦЕНЫ. ПРЕМИЯ НА ЗАБОР!

ДОЛГОСРОЧНОЕ И КРАТКОСРОЧНОЕ КРЕДИТОВАНИЕ РАБОЧИХ И СЛУЖАЩИХ.

ПРОИЗВОДИТСЯ ПРИЕМ В ЧЛЕНЫ ЦРК.

УСЛОВИЯ: Вступительный взнос—50 коп., паевой—3 р. Допускается рассрочка рабочим и служащим в зависимости от оклада жалованья.
ЗАПИСЬ ПРОИЗВОДИТСЯ в правлении ЦРК (уг. Александр. и Первомайск.) с 9 до 3 ч.

ЦРК ЦРК

ЭЛЕВАТОРЫ ГОСБАНКА Саратовского района.

Элеваторы находятся при следующих станциях железных дорог:

Аркадак, Аткарск, Балашов, Баланда, Беково, Елань, Екатериновка, Камышин, Колышлей, Карабулак, Лопуховка, Петровск, Пугачев, Салтыковка, Сердобск, Тамала, Три Острова, Уральск.

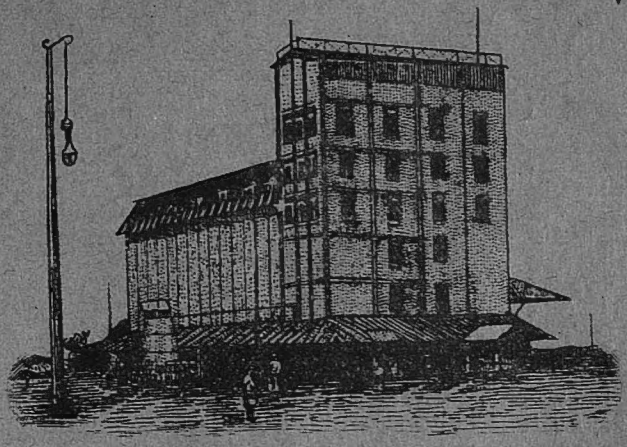

Элеваторы Госбанка ведут следующие операции:

а) Прием, хранение и отгрузка зерна как в обезличенном, так и не в обезличенном виде и пропуск через зерноочистительные машины. Прием на ответственное и неответственное хранение.

б) Комиссионные операции по покупке и продаже зерна, принимаемые от государственных хлебозаготовителей, Правительственных и Кооперативных учреждений и частных лиц.

в) Выдача ссуд под двойные складочные свидетельства (варранты).

Такса сборов за операции с зерном введена следующая:

1. Ввозные (приемы и отпуск зерна с двукратн. взвешиванием) с пуда . 1 к.
2. Хранение и страхование с пуда в день при хранении розсыпью за первые 30 дней . . . . . 1/45 к.
3. При хранении розсыпью за последующие дни . . . . . 1/30 к.
4. Пропуск через сепаратор (веялку-сортировку с взвешиванием) с пуда 1 к.
5. Шастание или полировка со взвешиванием с пуда . . . . . 2 к.
6. Пропуск на куколеотборнике с предварительным пропуском через сепаратор с пуда . . . . . 3 к.
7. Пропуск на овсюжнике с пропуском через куколеотборник с пуда . . . . . 4 к.
8. Пропуск вручную силами клиентов:
   а) на куколеобработке с пуда 1 1/2 к.
   б) на веялке-сортировке с пуда 1/2 к.
9. Соединение (подсортировка) партий на зернохранилищах с механическим оборудованием с пуда 1 к.
10. Проветривание необезличенного зерна с пуда . . . . . 1 к.
11. Насыпка в мешки с вязкой с пуда 1/2 к.
12. Насыпка в мешки или кули с зашивкой с пуда . . . . . 1 к.
13. За просушку зерна на зерносуш. взимается с пуда:
    а) при пон. влажн. на 2% с пуда 3 1/2 к.
    б) „ „ „ „ 3% „ „ 4 1/2 к.
    в) „ „ „ „ 4% „ „ 5 1/2 к.

и так далее с увеличением платы на 1 к. за понижение влажности на каждый проц.

За операции с масличными семенами сборы взимаются в двойном размере. За операции с зерном, принятым для хранения в мешках, сборы взимаются в полуторном размере. За исполнение комиссионных поручений по продаже и покупке зерна — 1 коп. с пуда заготовленного или проданного. Плата железной дороге за подачу вагонов к элеватору и уборку их относится за счет грузовладельца.

УПРАВЛЕНИЕ НАХОДИТСЯ В САРАТОВЕ, В ЗДАНИИ ГОСБАНКА.

УПРАВЛЕНИЕ
САРАТОВСКИМ РАЙОНОМ
Нефтесиндиката СССР
„РАЙНЕФТЕТОРГ“

Саратов, Ленинская ул., уг Вольской, д. № 84-86.

Продажа всех нефтяных продуктов:
керосина, бензина, нефти, мазута топочного, мазута—Энглера, гудрона, полугудрона, колесной мази (на гарпиусе), мылонафта, машинного масла (олеонафта), гарного, цилиндровых масел разных марок для насыщенного и для перегретого пара, моторных и специальных масел: автола, сепараторного, кожевенного, трансформаторного, турбинного, компрессорного и пр., асфальтового гудрона, солидола (тавота) и др.

Нефтесклады и нефтелавки имеются и эксплоатируются непосредственно Райнефтеторгом в следующих пунктах района:

в Саратове: **Оптово-розничный склад** в Улешах, тел. 24 и 6-15
Розничный магазин № 1—Ленинск. (б. пом. ГУМ)
„ „ **№ 2**—Митрофаниевск. баз.
„ „ **№ 3**—Алекс., уг. Гоголевск.
„ „ **№ 4** – в Улешах, при опт. скл.

В Камышине, Вольске, Хвалынске, Аркадаке, Аткарске, Балашове, Дергачах, Елани, Ершове, Новоузенске, Петровске, Сердобске и Тамале, Николаевской слободе Царицинской губ., Покровске, Н. Добринке, Золотом, Ровном, Сосновке, Марксштадте, Красном Куте и Палласовке А.С.С.Р.Н.П.; Уральске (губ.); Балакове и Пугачеве Самарской губ., Вернадовке, Кирсанове, Козлове, Турмасове, Лебедяни, Моршанске, Мучкапе, Платоновке, Тамбове, Сампуре Тамбовской губ., Торбееве Пензенской губ., Данкове и Раненбурге Рязанской губ.

Кроме того сданы и сдаются в арендное пользование Кооперации и будут функционировать нефтяные склады Синдиката в следующих пунктах района:

Ададурово, Александров Гай, Баланда, Барнуковка, Беково, Березняки, Бурасы, Воскресенск, Екатериновка, Жерновка, Ильмень, Карабулак, Колышлей, Куриловка, Лопуховка, Малоузенск, Матышево, Медведица, Неткачево, Пинеровка, Питерка, Родничек, Романовка, Ртищево, Саловка, Салтыковка, Турки и Три Острова Саратовской губ., Богоявленске, Б.-Сосновка, Земетчино, Зубово-Поляна, Обловка, Оторма, Пичкиряево, Сасово, Ст. Юрьево, Чакино, Инжавино и Ржакса Тамбовской губ., Римско-Корсаковка Самарской губ., Н. Банновка, Мокроус, Тимофеево и Урбах А.С.С.Р.Н.П.; Семиглавый Мар и Шипово, Уральской губ.

Продажа всех без исключения нефтепродуктов и нефтетоплива производится СОВЕРШЕННО СВОБОДНО, без всяких ограничений.

Горючие и смазочные материалы для ТРАКТОРОВ отпускаются на исключительно льготных условиях.

—— По сезонным договорам предоставляются особые ЛЬГОТЫ и КРЕДИТ. ——

Справки в Торгово-Транспортном Отделе
тел. 5—34 и 2—83.

ТОРГОВОЕ ОБ'ЕДИНЕНИЕ САРАТОВСКОГО Г. С. Н. Х.

„ГУБТОРГ"

САРАТОВ, угол Ильинской и ул. Республики, д. б. Воробьева
Телеф. Пред. Правления № 96. Член Прав.—Комерч.-Директ. № 1—52.

ОПТОВАЯ ПРОДАЖА

ПРОДУКЦИИ САРАТОВСКОЙ ГОСУДАРСТВЕННОЙ ПРОМЫШЛЕННОСТИ:

сарпинка,—трико сарп., вата, махорка курительная и нюхательная, махорочные папиросы, кирпич строительный, колесная мазь, оконное стекло, стеклянная посуда, олифа льняная и конопляная, масло подсолнечное, шевро, хром, полувал, мостовье, юфть, упряжь, лесные строительные материалы, бочки, мыло ядровое, клей костяной, хлорная известь.

МАГАЗИНЫ ГУБТОРГА

1) **Оптово-розничн. мануфакт. магазин № 2** уг. Часовенной и Александр., зд. ГСНХ
2) **Продуктово - бакалейный магазин,** уг. Никольской и Ленинской.
3) **Посудный магазин,** Ленинская, здание ГСНХ.
4) **Железо-скобяной магазин,** Ленинская ул. (б. Уралomета).
5) **Химическо - москательный магазин,** Ленинская, Петропавловск. корпус.
6) **Универсальный магазин,** по Ильинской ул. зд. ГСНХ.
7) **Шорно-седельный магазин,** Верхний базар, Петропавловск. корпус.
8) **Обувной магазин,** ул. Республики.
9) **Кожевенно-обувной магазин,** Верхний базар.

ГУБТОРГ ЯВЛЯЕТСЯ ПРЕДСТАВИТЕЛЕМ

„АРМАТУРТРЕСТ" Москва.
Уральский Горнозавод. Синдикат
„УРАЛМЕТ"
„НИЖПРОМТОРГ".

„ЛЕНИНКОЖТРЕСТ"
(обувн. ф-ка б. „Скороход").
„ДОНУГОЛЬ"
кузнечный уголь и антрацит.

ПРЕДСТАВИТЕЛЬСТВО ГУБТОРГА:

ТАШКЕНТ—ТУРКТОРГ.
САМАРА—ГУБТОРГ,
КАЗАНЬ—ТАТТОРГ.
АСТРАХАНЬ—АСТПРОМТОРГ.
БАКУ—ПРОМБАНК.
Собств. Отделение в Москве.

ЗАГОТ. КОНТОРЫ: АЛГАЙ, КАМЫШИН.

Кооперативам и первичным об'единениям кооперации продажа на льготных условиях и кредит.

САРАТОВСКАЯ
ГОСУДАРСТВЕННАЯ СТРОИТЕЛЬНАЯ КОНТОРА
при Г. С. Н. Х.
„САРГОССТРОЙ“
САРАТОВ, Ильинская,
д. (б. Воробьева) Г.С.Н.Х.

ПРИНИМАЕТ НА СЕБЯ
ПРОИЗВОДСТВО
всяких строительных работ
из своих материалов
и материалов заказчиков.

КАНАЛИЗАЦИЯ И ВОДОПРОВОД.
ОТОПЛЕНИЕ И ВЕНТИЛЯЦИЯ.
ЖЕЛЕЗОБЕТОН И ДРЕНАЖ.
СОСТАВЛЕНИЕ СМЕТ И ПРОЕКТОВ.

ПРАВЛЕНИЕ.

ТОРГОВЛЯ МЕДИЦИНСКИМ ИМУЩЕСТВОМ „МЕДТОРГ“

САРГУБЗДРАВОТДЕЛА.

Адрес: уг. Вольской и Крапивной, здание Губздравотдела.

АПТЕКАРСКИЕ, химико-фармацевтические, ГАЛЕНОВЫЕ ТОВАРЫ.

ПРЕДМЕТЫ УХОДА ЗА БОЛЬНЫМИ.

ОПТИКА.

Кавказские минеральные натуральные воды разлива с. г.

Сбор и культура лекарственных растений.

Отпуск лекарств всем гражданам из аптек № 1, 2, 3, 4, 5 и 6.

Госорганам и кооперативным организациям оптовый отпуск на льготных условиях.

Покупка топлен. свиного сала, воска, спорыньи.

Парфюмерно-косметич. товары лучших фирм.

Резиновые изделия, перевязочные и патентованные средства

Хозяйственные товары, домашние аптеки.

Отпуск из магазинов „Санитарии и Гигиены“ № 1, 2, 3 и 4.

Открыт специальный магазин оптических принадлежностей и склад зубоврачебных предметов и инструментов, улица Республики, бывш. магазин Пристпей.

ОПТОВЫЙ ОТПУСК госорганам и кооперативам производится на льготных условиях, с представлением кредита.

ПОКУПКА фармацевтического сырья, спорыньи, воска, свиного сала и топленого сала.

В.С.Н.Х. ВТС В.С.Н.Х.

Саратовское Отделение ВСЕСОЮЗНОГО Текстильного Синдиката

г. Саратов, Ленинская (быв. Московская), д № 44 —Тел. № 5-75.

Производит продажу непосредственно Кооперативным Организациям независимо от суммы покупки.

Оптовые цены впредь до изменения:

НАЗВАНИЕ ТОВАРА.	Цена за аршин. от	до	НАЗВАНИЕ ТОВАРА.	Цена за аршин. от	до
Ситец:			Шведское черное	44½	50½
По белому фону	21	23½	Букскин .	31½	—
„ светлому „	23	26	Малескин черн. ¼	38	44
„ среднему „	26½	29	„ сукно чер. дв	90½	1.14
Рубашечн. ткани.			Манчжурия ¼ .	32½	34
Бязь набивная .	28	37	**Зимние ткани:**		
Оксфорд набивн	26	30½	Бумазея разная	24	54½
Кретон . .	23	33½	**Бельевые ткани:**		
Платейн. ткани:			Бязь белая ¼ .	26½	31½
Сатин гл. цв. и с рисунками	31	53½	„ „ двойная	50	—
Парис . .	27	40½	Мадаполам ⅝ .	29½	38
Шерстянка ¼ и ⅙	38½	54½	Простынное полотно 2 х арш.	64	66½
Трувиль . . .	30	53	Миткаль суровый	23	—
Ява . . .	21½	24	Бязь суровая .	25½	—
Одежные ткани:					
Трико с рисунком	35½	—			
„ двойное	1.21	1.48			

НИТКИ ЗА КАТУШКУ НИТКИ

от 10 до 14 к.

ПРИМЕЧАНИЕ: При продаже в кредит или за наличные цены не изменяются.

Г. К. О.

УПРАВЛЕНИЕ
ВОДОПРОВОДОМ и КАНАЛИЗАЦИЕЙ

СТАВИТ В ИЗВЕСТНОСТЬ

Государственные, Кооперативные и общественные учреждения, а равно и граждан, что мастерскими Управления принимаются заказы

НА РАБОТЫ:

ВОДОПРОВОДНО-КАНАЛИЗАЦИОННЫЕ, ТОКАРНО СЛЕСАРНЫЕ, КУЗНЕЧНЫЕ и МЕДНО-ЛИТЕЙНЫЕ, КОТЕЛЬНЫЕ и новое устройство ПАРОВЫХ и ВОДЯНЫХ отоплений.

А ТАКЖЕ НА ИЗДЕЛИЯ:

СТОЛЯРНО-МЕБЕЛЬНЫЕ ВСЕВОЗМОЖНАЯ МЕБЕЛЬ

ЖЕСТЯННЫЕ ВЕДРА, ВАННЫ, ТАЗЫ, КРУЖКИ и пр.

Производство железных кроватей простых и английских всевозможных рисунков, полуда самоваров и проч.

ВСКРЫТИЕ И РЕМОНТ НЕСГОРАЕМЫХ ШКАФОВ.

ЦЕНЫ На все изделия мастерских на 50% дешевле рыночных

С заказами обращаться в Управление

ВОДОПРОВОДОМ и КАНАЛИЗАЦИЕЙ,

Советская, № 14 (бывш. д. Эрт), между Александровской и Никольской.

Телефоны Управления №№ 3-02 и 4-53.

УПРАВЛЕНИЕ
Электрических Трамваев и Освещения г. Саратова

Отпускает электро-энергию:

1. Для освещения:

а) кв. трудящихся, получающих месячн. содерж. до 20 черв. рублей	9	коп.	за	к.	у.	ч.
б) ТОЖЕ получ. свыше 20 до 50-ти ч. руб.	18	„	„	„	„	„
в) ТОЖЕ получ. свыше 50 до 100 ч. руб.	22	„	„	„	„	„
г) ТОЖЕ получ. свыше 100 руб.	31	„	„	„	„	„
д) больницы, школы, детские дома Губ-оно и учреждения СОБЕЗА (общежитие призрев.)	30	„	„	„	„	„
е) Госучрежд., состоящие на Госбюджете и на местн. средствах	35	„	„	„	„	„
ж) театров, кино и остальн. госучрежд.	40	„	„	„	„	„
з) Госуд. и част. торг. учр. и предприят., церквей, молелен, ресторанов, кофеен и пр.	60	„	„	„	„	„
и) квартир не трудового элемента	60	„	„	„	„	„

2. Для технических целей:

а) Госучреждений и предприятий	22	„	„	„	„	„
б) частных учреждений и предприятий . .	30	„	„	„	„	„

3. Аренда электрических счетчиков:

Для категорий абонентов под лит. а и б	15	„	„	„	„	„
ТОЖЕ под лит. в, г, д, к, и, л	20	„	„	„	„	„
ТОЖЕ под лит. е и ж	25	„	„	„	„	„
ТОЖЕ под лит. з и и.	40	„	„	„	„	„

4. За проезд по трамваю взимается плата:

а) по городским линиям:

постанционно	5	коп.	с чел.
полинейно	7	„	„ „
провоз багажа	3	к.	с места.

АДРЕС: угол Астраханской и Б. Казачьей, телефон дежурный 1-40, отд. осв.—5-11, каб. завед.—4-37.

ДБ
30
В 38

~~058(47.87)"1925"~~

ВЕСЬ САРАТОВ

АЛЬМАНАХ-СПРАВОЧНИК НА 1925 ГОД

ПОД РЕДАКЦИЕЙ Д. М. БОРИСОВА.

30314/8°

ЧИСТЫЙ СБОР С ИЗДАНИЯ
ПОСТУПИТ В ПОЛЬЗУ
БЕСПРИЗОРНЫХ ДЕТЕЙ.

2682/4

ИЗДАНИЕ ГУБЕРНСКОЙ КОМИССИИ ПО УЛУЧШЕНИЮ
БЫТА ДЕТЕЙ ПРИ САРАТОВСКОМ ГИК'е

2 экз

СКЛАД ИЗДАНИЯ

Эксплоатационная часть Губ. Комиссии по улучшению быта детей при Сар. ГИК'е, гор. Саратов, Губоно, ком. 18, телеф. 12—30.

Издание отпечатано в типографии 9-го отд. Сарполиграфпрома, Казарменная, 43.
Гублит № 2194. Тираж 2500.

ОТ РЕДАКЦИИ.

Выпускаемое в свет настоящее издание—„Весь Саратов“ на 1925 г. является первой попыткой представить возможно полнее все учреждения, организации и торгово-промышленные фирмы г. Саратова и дать читателю необходимую настольную справочную книгу.

При составлении издания, возможно, были допущены существенные упущения и неточности. Эти упущения тем более неминуемы, что справочник в главнейшей его части составлялся спешно, притом в такое время, когда некоторые учреждения находились в периоде реорганизации, вследствие чего значительная часть справочного материала подвергалась переделке по несколько раз. К тому-же некоторые учреждения и авторы своевременно не представили необходимых материалов и статей, что не только задержало выпуск издания, но отчасти лишило его надлежащей полноты и законченности.

В первых двух отделах „Всего Саратова“ даны материалы, очерки и статьи общего характера по конституции и краеведению, которые, можно думать, привлекут внимание читателя и послужат некоторым пособием и для учащихся.

В дальнейших четырех отделах даны более или менее исчерпывающие статьи и информационные сведения об учреждениях, партийных и общественных организациях, кооперации, периодической печати, торгово-промышленных предприятиях и т. п.

Последний отдел отведен Немреспублике, в котором, между прочим, помещен исторический очерк о немцах Нижнего Поволжья, составленный по первоисточникам и являющийся серьезным трудом по истории немецких колоний.

В последствии, в периоде печатания, явилась необходимость поместить некоторые дополнительные статьи о борьбе с детской беспризорностью, которые и напечатаны в начале сборника.

Следует отметить, что инициатива настоящего издания принадлежит Эксплоатационной части Г. Д. Т. К. в лице ее заведующей О. А. Гай. Издание выпущено с благотворительной целью: весь чистый сбор назначен в пользу беспризорных детей.

Редакция считает необходимым выразить благодарность всем учреждениям и лицам, предоставившим материал и оказавшим свое содействие в работе по составлению „Всего Саратова“.

Д. Борисов.

Эксплоатационная часть ГУБКОМИССИИ

ПО УЛУЧШЕНИЮ БЫТА ДЕТЕЙ

при Сарат. ГИК'е.

ДОВОДИТ ДО СВЕДЕНИЯ

всех Государственных учреждений, партийных, профессиональных, кооперативных организаций и частных фирм, что ею приобретено монопольное право **на изготовление флагов единого Государственного образца, траурных знаков, знамен, нарукавных повязок, на которые принимаются заказы.**

Принимаются заказы НА РАСКЛЕЙКУ ПО ГОРОДУ АФИШ, РЕКЛАМ и проч.

Исключительная монополия—Экслоатационной части Г. Д. Т. К.

Имеются в продаже в большом количестве Ленинская литература, по налоговой политике, календари, открытки вождей, значки и проч.

ПРОДАЕТСЯ АЛЬМАНАХ - СПРАВОЧНИК **ВЕСЬ САРАТОВ на 1925 г.**

ПРИНИМАЮТСЯ ЗАКАЗЫ

на высылку „ВСЕГО САРАТОВА" во все города и местности С. С. С. Р.

ПРИНИМАЮТСЯ ЗАКАЗЫ

на устройство Ленинских уголков, на художественное выполнение портретов вождей, стягов, открыток и т. п.

ВЫПОЛНЕНИЕ ВСЕХ ЗАКАЗОВ БЫСТРОЕ и АККУРАТНОЕ.

Всякого рода пожертвования в пользу беспризорных детей просьба направлять в Эксплоатационную часть Г. Д. Т. К.

За всеми заказами обращаться в Эксплоатационную часть Г. Д. Т. К.

ГУБОНО, 2-й этаж, ком. 18. Тел. 12-30.

СОДЕРЖАНИЕ.

От Редакции. К годовщине смерти вождя—Ф. Бобылева. Как почтить память В. И. Ленина—Н. Крупской. Очередные задачи в борьбе с детской беспризорностью—Н. Семашко. Итоги борьбы с детской беспризорностью—Н. Подзорова.

1-й отдел.

Интернационал. Основные начала Советской Конституции—очерк проф. Н. Фиолетова. Конституция Р. С. Ф. С. Р. Конституция С. С. С. Р. Автономные республики. Автономные области. Высшие органы власти С. С. С. Р. и Р. С. Ф. С. Р.

2-й отдел.

Нижне-Волжский край—Б. Зайковского. Прошлое Саратова—А. Героклитова. Архитектура Саратова—очерк В. Ручьевой. Географическое положение Саратова. Климат Саратова,—проф. Давид. Физический очерк Сар. губ. и немреспублики. Саратовские деятели краеведения—С Соколова. Территория Сар. губ., ее административное деление и состав земельных угодий—В. Серебрякова. Проект районирования Нижнего Поволжья—Г. Тимрота. Страницы из истории революционного движения в Саратове—очерк В. Сушицкого. Саратовская организация Р. К. П. (большевиков) с 1898 по 1924 г.

3-й отдел.

Губернские учреждения. Партийные организации. Губисполком и его отделы. Губпрофсовет и губотделы профсоюзов. Округ связи. Железнодорожный транспорт. Водный транспорт. Правозаступники. Лечебные учреждения. Врачи. Инженеры. Школы. Сар. художники, писатели и поэты—С. Соколова. Периодическая печать. Издательства. Прошлое Сар. театра—Н. Архангельского. Театры, кино, клубы.

4-й отдел.

Кооперация. Потребительская кооперация—В. Зюрюкина. Центральный Рабочий Кооператив. Губсоюз. Железнодорожная кооперация. Кооперация инвалидов. Центросоюз и его работа—М. Ляндоберга. Сельско-хозяйственная кооперация—В. Зюрюкина. Сарсельскосоюз. Кустарно-промысловая кооперация. Корзинсоюз. Жилищная кооперация.

5-й отдел.

Кредитные учреждения. Биржа. Тресты, синдикаты, представительства, конторы, паевые товарищества. Торгово-промышленные предприятия.

6-й отдел.

Учреждения и организации Саратовского уезда, находящиеся в г. Саратове.

7-й отдел.

Автономная Советская Социалистическая Республика Немцев Поволжья. Немцы Поволжья—истор. очерк П. И. Зиннер. Деятели колоний Поволжья—П. Зиннер. Трестированная промышленность А. С. С. Р. Н. П. Учреждения А. С. С. Р. Н. П. Тресты, торгово-промышленные предприятия.

Указатель учреждений, предприятий и фирм, поместивших свои об'явления в справочнике-альманахе „Весь Саратов".

На обложках.

	Стр.
Центральный Рабочий Кооператив	2
Саратовский Губсоюз	3
Трехсосенский пивовар. завод	4
Винторг	4
Винсиндикат	4
Мосторг	4

Среди текста.

(На альб. бум.).

Государственн. Электрический Трест Центрального Района (ЭТЦР)	1
Госуд. бумаго-прядильн. фабрика им. К. Н. Самойловой	II
Сар. отд ВССП „Продасиликат"	III
Электро-технич. контора ГСНХ „Электростройка"	IV
Госуд. завод имени Ленина	V
Сар. губ. об'единение лесной и дер. промышл. „Гублеспром"	VI
Госуд. машино-стр. завод „Сотрудник Революции"	VII
Сар. трансп. контора „Добровольного флота"	VII
Немецко-Волжский банк сел.-хозяйств. кредита	VIII
Госуд. трест „Немпром"	VIII

(На бел. бум.).

Сар. отд. Государственного банка	132
Сарат. отд. Торгово-промышленного банка	56
Мастерские Саргубисправтруддома	428
Межрабпом	496
„Советская Деревня"	499
„Саратовские Известия"	532
Немиздат АССРНП	502
Сарполиграфпром	461
Сар. контора Крахмалпатсиндиката	500
Ленинградская контора ответственного труда	500
бщество Беспризорного Ребенка	500

Впереди текста.

Элеваторы Госбанка Сар. района	1
Управление Сар районом Нефтесинд. „Райнефтеторг"	2
Торг. об'един. Сар. ГСНХ „Губторг"	3
Сарат. госуд. строительная контора „Саргосстрой" ГСНХ	4
„Медторг" Саргубздравотдела	5
Текстильный синдикат—Саротд.	6
Управление водопроводом и канализацией ГКО	7
Управление электрических трамваев и освещения г. Саратова	8

Позади текста.

Торговая часть Саргубоно	1
Сарат. контора государ. страхования „Губстрах"	2
Государственное издательств. Саротд.	3
Государ. табачная фабрика	4
Маслотрест СГСНХ	5
Управление авто-гужев. транспортом	6
Госрыбторг—Саратовская контора	7
Комбинат Сар. Губсовнархоза	8
Госуд. Верхне-Сурский лесопромышл. трест „Пензолес"	8
Госуд. импортно-экспортн. контора „Госторг"	9
Сар. товарная биржа	10
Центросоюз—Сар. контора	10
Гос. универсальный магазин „ГУМ"	11
Союз сел.-хоз. кооперации АССРНП „Немсельсоюз	12
Союз с.-х. кооперации Нижнего Поволжья „Сарсельскосоюз"	13
Сар об'единение предприят. кожев. пром. „Кожпром" СГСНХ	14
Сар. районный кустарно-пром. союз „Корзинсоюз"	14
Управление банями ГКО	15
Союз Потребительск. Об-в АССРНП „Немсоюз"	16
Акционерное О-во по обслуживанию транспорта „АПТО"	17
Госуд. инструментально-механич. завод „Универсаль"	18
Сарат. контора „Хлебопродукт"	19
Сарат. телефонная сеть	20
Сарат районная государ. протезная мастерская	20
Губ. отдел землеустройства и мелиорации	20
Лесозаготовительный п/отдел Сарат. губ. лесного отдела	21
Номера для приезжающих „Рейн"	21
Номера для приезжающих „Риш"	21
Сызранский госуд. гвоздильно-проволочный завод	22
Сарат. агентство Дагестанск. СНХ	22
Контора уполномоченного мясохладобойни	23
Резинотрест—Саротделение	24

Общее оглавление.

А.

	Отд.	Стр.
Автономные области	I	47
Автогужтранспорт ГКО	III	222
Административный Отдел ГИК	„	189
Азербейджанская Сов. Соц. Республ.	I	39
Арбитражная Комиссия	III	201
Армении Сов. Соц. Республ.	I	40
Адыгейская (Черкесская) А. О.	I	47
Архивное бюро	III	165
Архитектура г. Саратова (очерк)	II	72
Агентство тов.-пасс. флота	III	303
Агентство букс.-сухогр. флота	„	303
Агентство нефтефлота	„	304
Амбулатория университета	„	317
Аптеки	„	317
Аптекарские магазины	„	317
Амбулатории районные	„	317
Академические библиотеки	„	358
Акушерско-сестр. техникум	„	364
Археологич. научно-исслед. институт	„	383
Агентство Транспечати НКПС	III	409
Агетнство издательства „Вопросы Труда“	„	409
Агентство Московской 1-й Прокатной конторы „Госкино“	„	425
Акционерное Общество „Апто“	V	485

Б.

Башкирская Авт. Республ.	I	43
Бани	III	220
Белорусская Сов. Соц. Республ.	I	38
Бондарная фабрика	III	270
Бурят-Монгольская Авт. Обл.	I	47
Бюро О-ва воинствующих материалистов	III	164
Бюро жалоб при РКИ	„	181
Бюро НОТ при РКИ	„	182
Борьба с неурожаем и засухой—К. Коновалова	„	274
Бахчеводство в Сарат. губ.	„	291
Больницы	„	315
Библиотеки Губполитпросвета	„	339
Библиотеки академическ.	„	358
Ботаническое Об-во	„	380
Бюро Урал-Кушум	„	384
Бойня—контора	„	487
Булочные	„	491

В.

	Отд.	Стр.
Вотская Автономн. Обл.	I	47
Высшие органы власти СССР	„	51
Врачебный пункт Адмотдела	III	190
Водопровод и канализация	„	219
Военная прокуратура	„	226
Водный транспорт ГПУ	„	192
Ветеринарное дело в Сар. губ.—проф. Виноградова	„	275
Ветер.-бактер. институт	„	277
Виноградарство в Сар. губ.	„	289
Водный транспорт	„	302
Волжское пароходство	„	302
Водпуть	„	304
Водно-Санит. участ.	„	304
Врачи участковые	„	319
Врачи санитарные	„	320
Врачи г. Саратова	„	321
Врачи зубные и зубтехники	„	333
Ветеринарный институт	„	352
Высшие учебные заведения	„	342
Волжская Биологическая Станция	„	379
Всероссийская ассоциация инженер.	„	380
„Вестник Здравоохранения“	„	407
„Вестник Микробиологии и Эпидемиологии“	„	407
Всекобанк—Сар. отделение	„	467
Велосипедн. мастерские	V	492
Волисполком Сарат. уезда	VI	499
Ветамбулатория Сарат. уезда	„	499

Г.

ГООГПУ	III	192
Городская милиция	„	191
Губ. Совет Физич. Культуры	„	188
Грузинская Сов. Соц. Республ.	I	39
Горская Сов. Соц. Республ.	„	41
Географич. положение г. Саратова	II	80
Губернские учреждения	III	131
Губ. Комитет РКП (б)	„	138
Губком РЛКСМ	„	142
Губженотдел	„	146
Губ. Бюро юных пионеров	„	147
Губ. Бюро Самообразования	„	148
Губисполком	„	168
Губдеткомиссия	„	173

	Отд.	Стр.
Губплан (ГОПК)	III	186
Губернский Суд	„	193
Государственная Прокуратура	„	199
Губерский Отдел Труда	„	203
Губсобес	„	204
Губ. Комитет помощи красноарм. и инвалидам (Губкомпом)	„	204
Губ. Крестьянский Комитет О-ва Взаимопомощи (ГККОВ)	„	204
Губ. Упр. Соц. Страхования (Соцстрах)	„	205
Губвнуторг	„	209
Губ. Статистич. Бюро	„	212
Государственное Страхование	„	213
Губстрах (контора)	„	215
Губкоммунотдел	„	216
Губфинотдел	„	223
Губ. Военный Комиссариат (Губвоенкомат)	„	225
Губпрофсовет	„	244
Губотделы профсоюзов	„	245
Губ. Межсекц. Бюро инженеров	„	248
Губ. Сов. Нар. Хозяйства	„	258
Губполиграфпром	„	266
Госуд. Табачная фабрика	„	267
Госуд. фабрика „Сарат. Мануфакт.“	„	266
Госуд. Об'ед. Хим. Завод. (ОХЗ)	„	269
Гублеспром	„	269
Госстрой—Госуд. Контора	„	270
Губторг ГСНХ	„	271
ГПУ (Дорожн. Трансп. Отд.	„	192
ГПУ (Отд. при Сар. I)	„	192
ГПУ Водного Транспорта	„	192
Губисправтруддом (Губтюрьма)	„	191
Губземуправление	„	273
Губ. Отд. Здравоохранения	„	306
Губотнароб	„	335
Губсоцвос	„	335
Губсовнацмен	„	335
Губпрофобр	„	336
Губполитпросвет	„	336
Гублит	„	336
Губграмчека—проф. Челинцева	„	340
Государств. Университет	„	342
Госуд. Краевой Институт Микробиологии и Эпидемиологии	„	353
Государств. Техникумы	„	360
Госсолин	„	381
Гор. Химико-Бактериол. Лаборатор.	„	384
Государственные музеи	III	387
„Голос Нижне-Волжск. Кооператора“	„	406
Городской театр имени Чернышевского	„	422
Госуд. театр имени Карла Маркса	„	423
„Госкино“	„	425
Губсоюз	IV	436
Губ. Кооперативное Об'единение Инвалидов (ГИКО)	„	441
Галантерейные магазины	V	490
Головные уборы	„	491
Государственный Банк СССР, статья Ф. К. Грикке и управление банка	„	461
Государственная сберегательн касса	„	469
Госрыбторг	„	475
Госуд. Унив. магазин ГУМ	„	476
Губ. Комиссия РКП и РКИ	III	179
Губ. Архивное Бюро	„	185
Госиздат—Саротделение	„	477
Госспирт—Сар. управление уполномоченного ЦУГ спиртовой монополии	„	477
„Госторг“—госуд. торг. контора	„	480
Губмясохладобойня	„	484
Госпромышленность АССРНП	VII	525
Г. П. У АССРНП	VII	530

Д.

Дагестанская ССР	I	40
„Доброхим“. О-во	III	157
„Доброзем“, О-во	„	165
Дорожн. трансп. отд ГПУ	„	192
Дивизия	„	226
Дезокамера	„	315
Дом младенца	„	315
Дом ребенка	„	315
Детская летняя колония	„	316
Дом лишайных	„	316
Дом трахомных	„	316
Диспансеры	„	316
Детские дома	„	374
Детские сады и очаги	„	375
Детский дом (железнодор.)	„	375
Дом Санпроса Губздрава	„	387
Дагпромторг	„	483
Добровольного флота—контора	„	484

Ж.

Железнодорожная Кооперация	IV	438
Жилищная кооперация	IV	460
Жестяно-слесарные мастерские	V	493

З.

Защитники по угол. и гражд. дел.	III	197
Завод ОХЗ	„	269
Завод „Универсаль“	„	270
Завод „Сотрудник Революции“	„	270
Зябь—агр. Самарина	„	285
Здравницы и санатории	„	316
Зубные врачи	„	333
Землеустроительный Техникум	„	365
Зубтехникум	„	367

И.

Интернационал (гимн)	I	3
Инспекция мест заключения	III	191
Исправтруддом (губтюрьма)	„	191
Инженерное межсекц. бюро	„	248
Инструментальн. завод „Универс.“	„	270
Изоквартира	„	315
Институт сельского хозяйства	„	349
Институт научных сотрудников при СОКУ	„	349
Институт ветеринарный	„	352
Институт микробиологии и эпидемиологии	„	353
Истархэт Об-во	„	376
Испытательная станция ГСНХ	„	380

	Отд.	Стр.
Истпарт	III	383
Издательство Межрабпома	„	408
Издательство Губкомиссии по улучшению быта детей при Сарат. ГИК'е	„	408
Издательство „Новая Деревня"	„	408
Исполбюро Совета Рабочих Кино Саратова	„	425
Инвалидов Кооперация	IV	440

К.

Конституция РСФСР	I	16
Конституция СССР	„	27
Крымская Авт. Сов. Респ.	„	41
Киргизская АССР	„	44
Корельская трудов. коммуна	„	45
Кабардино-балкарск. А.О	„	48
Калмыцкая Авт. Обл.	„	48
Карачаево-черкесская А.О	„	48
Коми (зырянская) А.О	„	50
Климат г. Саратова (статья)	II	83
Комсомол, его задачи	III	140
Кружки физкультуры	„	188
Кабинет крим. антропологии	„	191
Команда малолетн. заключ.	„	191
Кожпром ГСНХ.	„	267
Комбинат ГСНХ	„	268
Комбинир. предпр. Кузнецкого уез.	„	271
Консультации медицинские	„	316
Клиники университета.	„	343
Коммунистич. университет	„	347
Курсы сестер-воспитательниц	„	370
Курсы бухгалтерские	„	370
Курсовая деятельность Саргубпрофобра—В. Зюрюкина	„	371
Курсы профтехнические жел	„	375
Комиссия по изучен. татарск. культуры	„	383
Контора „Саратовских Известий"	III	404
Крестьянская Краевая газета „Советская Деревня"	„	405
„Кино-Известия"—газета	„	405
„Коммунистический Путь",—журнал	„	406
„Красный Путь",—журнал	„	407
„Клещи",—журнал	„	407
Книгоиздательство В. Яксанова	„	408
Контора Периодсектора Госиздательства	„	409
Кино	„	424
Клубы	„	425
Кооперация (потребительская)—статья В. Зюрюкина	IV	429
Кредитные кооперативы	„	449
Кустарно-промысловая кооперация статья В. Зюрюкина	„	456
Крахмалпатсиндикат	V	483
Контора Добровольного флота	„	484
Комиссионные и коопер. т-ва	„	488
Конторы—тор., комиссионные	„	487
Кондитерские	„	491
Колбасные	„	492
Кузницы	„	493
Красильни	„	493
Казачий сельсовет	VI	499

Л.

	Отд.	Стр.
Лицом к беспризорному ребенку—статья К. Коновалова	III	172
Литературн. работн. дивизии	„	226
Лесозаводы	„	270
Луков—очер. задачи по соз. устойчив. хозяйства	„	281
Лесное хозяйство	„	288
Ленинская жел. дор.	„	295
Лечебные заведения Ружд.	„	301
Лечебно-санит. учреждения	„	314
Ликвидация неграмотности	„	339
Лаборатории учебные и научные	„	355
Лаборатории техническ.	„	355
Лаборатории сел.-хоз.	„	356
Лаборатории гигиенические	„	357

М.

Молдавская ССР.	I	46
Марийская Автон. Обл.	„	50
Мопр (международн. орг.)	III	159
Межрабпом	„	160
Мастерская УПО	„	222
Маслотрест	„	267
Маслобойные заводы	„	267
Мебельная фабр. (быв. Ступина)	„	270
Медторг Саргубздравотд.	„	310
Медико-педаг. пункт	„	314
Малярийная станция	„	315
Медпункт	„	316
Медицинский факультет	„	342
Музыкальный техникум	„	360
Музыкальная школа	„	368
Малярийная Станция	III	386
Музеи в Саратове	„	387
Музей-дом Н. Г. Чернышевского	„	389
Магазины ЦРК	„	435
Магазины и предприятия ТПО	„	439
Магазины ТПОВОД	„	440
Мельница и контора Центросоюза	„	443
Мастерские Губисправтруддома	„	428
Магазины Хлебопродукта	„	480
Мельницы	„	480
Мосторг	„	481
Магазины Мосторга	„	481
Мясохладобойня	„	484
Магазины разные	„	488
Магазины книжные и писчебумажн.	„	489
Музыкальные магазины	„	489
Мануфактурные магазины	„	490
Молочные продукты (торговля)	„	491
Мебельные мастерские	„	492
Магазины и склады в Покровске	VII	531
Мельницы (Покровск)	„	531

Н.

Нижне-Волжский край—Б. Зайковского	II	57
Нижне-Волжск. обл. план. ком.	III	186
Народные суды в г. Саратове	„	195
Народные следователи	„	197
Налоговое Управлен. ГФО.	„	224
Нижне-Волжский округ связи	„	250
Неурожаи и недороды в Сар. губ.	„	279
Научно-иследов. институт	„	381

	Отд.	Стр.
„Нижнее Поволжье“ журнал	III	406
Нижне-Волжская Обл. Кон-ра Периодсектор Госиздательства	„	409
Номера для приезжающих	V	494
Немцы Нижнего Поволжья—очерк Зиннера	VII	503
Немецко-Волж. банк с.-х. кредита	VII	523
Немсоюз потреб об-в АССРНП	„	524
Немиздат	„	528
Наркомат АСРНП	„	530

О.

Отделения милиции	III	191
Основные начала Советск. Конституции—проф. Н. Фиолетова	I	4
Ойратская Авт. Обл.	„	49
О-во СЖИ и его задачи	III	151
О-во друзей возд. флота	„	154
О-во друзей хим. пром.	„	157
О-во воинствующих материалист.	„	163
Отделы ГИК'а и завотд.	„	170
О-во Друзей бесприз. ребенка	„	173
Обплан	„	186
Оргбюро Нижн. Поволжья	„	187
Област. Кон'юктурное бюро	„	187
Общежитие инвалидов при УЧСО	„	204
Общежития коммунальные	„	221
Общежитие ЦРК	„	221
Обозный двор ГКО.	„	222
Очерк стрелковой дивизии	„	227
Округ связи	„	250
ОХЗ (госуд. об'един. хим. зав.	„	269
Очередные задачи по создан. уст. хозяйства	„	281
Огородничество	„	293
Общежитие учащихся при ст. Саратов II	„	375
Об-во краеведения (Истархэт)—А. Кроткова	„	376
Об-во Красного Креста	„	378
Общества ученые, сел.-хоз. и др.	„	379
Об-во естествоиспытателей	„	379
Об-во мироведения	„	379
Об-во естествен-научн. образован.	„	330
Областная с-х. опытная станция	„	331
Опытно-мелиор. организ.	„	381
Об-во психологии и педагогики	„	383
Общество невропатологов и психиатров	„	385
Об-во психологии, неврологии и психопатологии.	„	385
Об-во эксперим. и соц. гигиены	„	385
Об-во внутренней медицины и патологии	„	385
Об-во хирургическое	„	385
Об-во детской медицины	„	386
Об-во генекологическое при Сарат. Унив-те	„	386
Офтальмологическое Об-во.	„	386
Об-во врачей по носовым, горловым и ушным болезням	„	386
Об-во дермато-сифилидологическое	„	386
Об-во ветеринарных врачей	„	387
Отделение Всесоюзного Текстильного Синдиката	V	473
Охотничьи принадлежности	„	490
Областн. Комитет РКП АССРНП	VII	530

П.

Прошлое г. Саратова (очерк)	II	65
Проект районирования Нижнего Поволжья (статья)	„	98
Президиум Губисполкома	III	169
Правозаступники	„	197
Прокуратура	„	199
Пожарные части	„	221
Прокуратура Приво	„	226
Профсоюзы и их роль в октябрьские дни—статья т. Плаксина	„	235
Профессиональн. движение за семь лет—т. Кантора	„	239
Профсоюзы	III	245
Почтово-телеграфн. контора	„	250
Почтово-телегр. и телеф. уездн. отд	„	254
Промэку Совнархоза	„	258
Промышленность ГСНХ	„	259
Полиграфическая промышленность	„	264
Правление Губполиграфпрома	„	266
Предприятия Комбината	„	268
Промышл. заведен. ГСНХ, сданные в аренду	„	271
Плесовое управление	„	304
Правление Медторга	„	312
Протезная мастерская	„	312
Пастеровская станция	„	315
Психоприемник при 2-й больн.	„	315
Приемник детей	„	315
Политпросветработа в условиях Сар. губ.—В. Гаврилова	„	337
Правление Университета	„	342
Педаг. факул. (Педфак)	„	343
Профессора Медфака	„	342
Профессора Педфака	„	344
Профессора факультета хозяйства и права	„	346
Преподаватели Рабфака	„	346
Преподаватели Коммуниверситета	„	348
Профессора с.-х. института	„	351
Профессора Ветерин. Ин-та	„	352
Профессора музыкального техникума	„	361
Профессора и препод. строит. техник.	„	363
Промышленно-эконом. техникум	„	364
Педагогический техникум	„	366
Приволжский Округ Высш. Геодезического Управления	„	384
Психологич. лаборатория Губоно	„	385
Писатели и поэты XIX и XX в.	„	395
Пролеткульт	„	399
Пролетарские писатели и поэты	„	400
Периодическая печать	„	401
Прошлое Сар. театра—очерк Н. Архангельского	„	411
„Пролеткино“—Сар. Поволжск. отд.	„	425
Партийный клуб	„	425
Правление ЦРК	IV	435
Правление Губсоюза	„	437
Предприятия ГИКО	„	441
Продасиликат—Саротделение	„	474
Пензолес—Госуд. Верхне-Сур. Трест	„	483
Пишущие машины	„	491

	Отд.	Стр.
Портные мужские и дамские	V	493
Постоялые дворы	„	494

Р.

Республики	I	36
Российская Соц. Фед. Сов. Респ.	I	36
РКП и крестьяне—ст. П. Галанина.	III	133
Работа среди женщин	„	143
Райкомы РКП	„	150
Роль Саратова в борьбе с беспризорностью—О. Гай	„	175
Рабкрин и Губ. К. К.	„	179
Революц. Военный Трибунал (Приво)	„	225
Радио-станция Округа Связи	„	251
Роль лесного хозяйства края	„	289
Рязано-Уральская жел. дор.	„	295
Расписание прибытия и отб. поездов	„	301
Родильный дом	„	315
Районные амбулатории	„	317
Рабфак	„	346
Радищевский госуд. музей	III	388
Редакция „Сарат. Известий“	„	404
Резинотрест (Госуд. Трест Резинов. промышленности	„	473

С.

Средне-азиатские республики	I	42
Сарат. деятели Краеведения	II	89
Страницы из истории револ. движен.	II	103
Сарат. организация РКП (б)	II	121
Совет Доброзема	III	167
Секретариат президиума ГИК'а	„	170
Секции Горсовета	„	171
Сарат. Губсуд	„	193
Следователи Губсуда	„	197
Саргубвнуторг	„	207
Стрелковая Дивизия	„	226
Сарат. Мануфакт. фабрика	„	266
„Сотрудник Революции“—завод	„	270
Строительная кон-ра „Госстрой“	„	270
Союз рабочих земли и леса	„	245
„ деревообделочников	„	245
„ кожевников	„	245
„ металлистов	„	245
„ печатников	„	245
„ транспортников	„	246
„ учкпрофсож	„	246
„ медиксантруд	„	246
„ нарсвязи	„	246
„ совработников	„	246
„ пищевкус	„	246
„ строителей	„	246
„ текстильщиков	„	246
„ химиков	„	247
„ швейников	„	247
„ нарпитания	„	247
„ рабпрос	„	247
„ рабис	„	247
„ горнорабочих	„	247
„ коммунальников	„	247
„ водников	„	247
Садоводство в Сар. губ.	„	292
Судоходная больница	„	304
Судонадзор	„	304
Связь и электротехника	III	304
Советская власть и нар. здоровье—ст. Н. Семашко	„	306
Сар. протезная мастерская	„	312
Советская 2-я больница	„	314
Скорая помощь	„	315
Санатории и здравницы	„	316
Страховые район. амбулатории	„	317
Санитарные врачи	„	320
Сельско-хозяйств. институт	„	349
Строительный техникум	„	363
Сельско-хозяйств. музей	„	382
Словесно-ист. отд. Педфака	„	383
Саратовские художники—С. Соколова	„	390
Саратовские писатели и поэты XIX и XX в.—С. Соколова	„	395
Саратовский Пролеткульт	„	399
„Саратовские Известия“	„	401
„Советская Деревня“	„	405
Сар. „Вестник Здравоохранения“	„	407
Статист. сборник изд. Губстатбюро	„	407
Саротделение гл. конторы „Рабоч. газета“ и журн. „Крокодил“	„	409
Саротделение гл. конторы „Известий“ ВЦИК и „Труд“		409
Саротделение конторы „Двигатель“	„	409
Сельско-хоз. Кооперация—В. Зюрюкина	IV	443
Сбытовые товарищества	IV	449
Союзы сельско-хоз. кооперации	„	452
Сарсельскосоюз	„	453
Союз с.-х. кооперации—Правление	„	455
Сельско-хозяйственный банк	V	468
Сарат. общество взаимного кредита	„	468
Сберкассы в Саратове	„	469
Саррайнефтеторг—статья М. Чакир	„	481
Синдикат „Соль“	„	485
Склады (разные)	„	488
Столовые	„	494
Совнарком АССРНП	VII	529
Совпроф АССРНП	„	530

Т.

Туркменская ССР	I	42
Татарская ССР	I	43
Торгово-промышленный банк	II	56
Территория Сар. губ.—статья Серебрякова	II	92
Трубочистная команда	III	222
Телефонная сеть	„	252
Типографии	„	266
Табачная фабрика	„	267
Торговое Об'единение (Губторг)	„	271
Технический Уч. Упр. Внутр. Водных Путей (Водпуть)	„	304
Техникумы государствен.	„	360
Театральный техникум	„	365
Техникум иностр. языков	„	366
Театры и зрелища	„	411
Театр имени Чернышевского	„	422
Театр имени Карла Маркса	„	423
ТПО	IV	439
Транспортное Общество Водников (ТПОвод)	„	439

	Отд.	Стр.
Торгово-Промышленный Банк	„	468
Товарная Биржа	„	471
Текстильный Синдикат	„	472
Торгово-Комиссионные конторы	„	487

У.

Украинская ССР	I	37
Узбекская ССР	I	43
Управление Губ. Инспекции	III	184
УРО (угол-розыск)	„	190
УМИ и его задачи (упр. муниц. им.)	„	216
Управл. трамваев и освещения	„	217
Управл. водопр. и канализ.	„	219
Управл. банями	„	220
Управл. коммун. общежит.	„	221
Управл. пожарн. охраны	„	221
Управл. авто-гуж. транспорта	„	222
Управл. лесозаводами	„	270
Управл мебельн. фабр. имени. Степ. Халтурина	„	270
Управл. бондарн. фабр.	„	270
„Универсаль"—завод	„	270
Управление и правление Ленинской жел. дор.	„	299
Учвод и под. учрежд.	„	304
Университетские амбулатория и лаборатория	„	317
Участковая врачеб. помощь	„	319
Участковые врачи	„	319
Упрснаб и торграспред	„	335
Университет им. Чернышевского	„	342
Университет Коммунист. им. Ленина	„	347
Ученые общества	„	379
Управление по опыт. делу	„	382
Ученые записки Университета	„	407
Уездная печать (газеты)	„	410
Управление художествен. треста	„	422
Укрупненная контора О-ва „Хлебопродукт".	V	479
Управление Элеваторами Госбанка	„	466
Уездный Комитет РКП (б)	VI	497
Уисполком	„	497
Уезд. Зем. Управление (УЗУ)	„	498
Уфо	„	498
Уездный промышлен. комбинат	„	498
Уездная телефонная сеть	„	498
Уездное Статистическое Бюро	„	498
Управл. Сар. уездн. милиции	„	498
Уездн. комитет О-ва взаимопом	„	499
Учреждения разные АССРНП	VII	530

Ф.

Федерация ССР	I	36
Физический очерк Сар. губ.	II	86
Физкультура—Совет	III	188
Факультет медицинский	„	342
Факультет педагогический	„	343
Факультет хозяйства и права	„	345
Факультет рабочий	„	346
Физико-медицинское Общество	„	384
Фотографии	V	489

Х.

Художественный Техникум	III	366
Художеств проф. школа	„	369
Химическое Общество	„	379
Химическая Лаборатория	„	382
Химико-Бактериологич. Лаборатор.	„	384
Хирургическое О-во	„	385
Художественный трест при Губоно—ст. Н. Гуляева	„	421

Ц

Цели и задачи Соц. Страхования	III	205
Цели и задачи Саргубвнуторга	„	207
Цели и задачи Губстатбюро	„	210
Центр. аптека Водного трансп.	„	305
Цирк Государственный	III	424
Центральный Рабочий Кооператив	IV	433
Центросоюз и его работы в Саратове—статья М. Ляндоберга	„	441
Центросоюз —Сар. контора	„	443
Центробумтрест	„	476
Цветочные магазины	V	490
Центральные учреждения АССРНП	VII	529
Центр. Исполнит. Комитет	„	529
Центральн. Сов. Нар. Хоз	„	529

Ч.

Чувашская Автономн. Область	I	49
Члены Губдеткомиссии и ОДБР	III	174
Часовые мастера	V	492
Чулочные	„	494

Ш.

Школы взрослых	III	339
Школы по ликвид. неграмотн.	„	339
Школы фабзавуча	„	369
Школы конт. и торгового ученич.	„	371
Школа проф.-техническая	„	369
Школы 1-й ступени и семилет.	„	373
Школы 2-й ступени	„	374
Школы железнодорожные	„	375
Школа ученичества электротехнич. специальности	„	375

Э.

Электрострой ГСНХ—контора	„	270
Элеваторы Госбанка—статья П. Жидакова	„	464
Электротехнический Трест Центр. райотдела	„	484
Электротехн. принадлежностей (частная торговля)	„	490

Ю.

Юные Пионеры	III	146
Юридич. Консультации	„	198
Юго-Восточная Экспедиция	„	382
Ювелиры	„	442

Я.

Якутская АССР	I	45
Ясли	III	315
Ясли	„	316
„Ялкон" (Пламя) газета	„	406
„Якстере Сокиця" (Красный Пахарь) газета	„	406

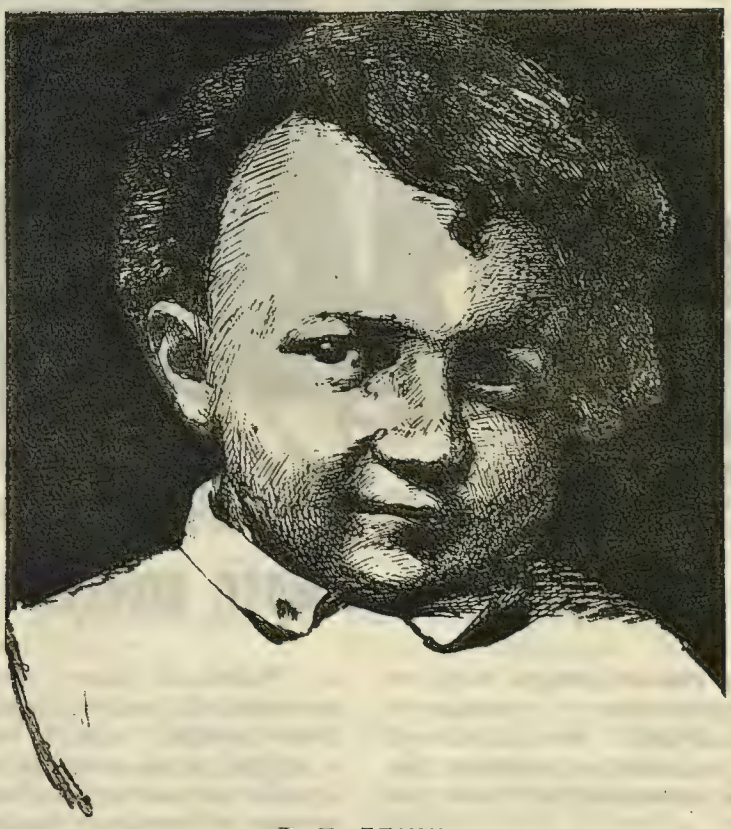

В. И. ЛЕНИН.

(3-Х ЛЕТ).

К годовщине смерти вождя.

Прошел год со смерти того, кто был вдохновителем и руководителем величайшей революционной борьбы и первых практических шагов социалистического строительства ..

Прошел год без Ленина...

Страна так привыкла за ряд лет напряженнейшей, отчаянной борьбы прислушиваться к его авторитетному, спокойному слову; так привыкла надеяться на его испытанную мудрость, на несравненную прозорливость, что, казалось, что оставшись без привычного руководства, она, по крайней мере, на первое время испытает растерянность, колебания, заминку.

И это было-бы вполне естественно. Молодой классу власти; еще неокрепший, неотвердевший достаточно аппарат нового государства в работе, экономическая жизнь едва начала налаживаться; финансы были еще в отчаянно тяжелом положении; главные державы еще не сделали оффициальных заявлений о признании нового строя де-юре— все это и многое другое, связанное с переходным периодом, вставало перед сознанием трудящихся и должно было вызвать тревогу, растерянность, может быть, даже—панику.

Но случилось совершенно иное. Как ни мучительно остро почувствовала страна боль утраты любимого вождя и тяжесть выбытия из строя

гениальнейшего работника, страна не смалодушничала ни на одну минуту.

Пролетариат, почувствовавший зияющий провал в своих боевых рядах, сразу же деловито стал смыкать ряды, заполнять провал свежими бойцами,—250 тысяч послав их на место одного, выбывшего из партии, знаменосца.

Пролетариат показал себя достойным покойного вождя—таким же спокойно—твердо уверенным в правильности своего пути и прочности своих завоеваний, каким был вождь, каким учил он быть каждого пролетария, каждого революционера. За пролетариатом, по его руководящему примеру, выдержало линию спокойной твердости и трудовое крестьянство.

А партия, закаленная Ильичом идеологически (духовно) и практически—в боях и строительстве—партия взяла из онемелых рук вождя знамя и начертала на нем:

„Нет Ленина, но жив Ленинизм!“ и, почувствовав удесятеривщуюся ответственность, с неслыханным рвением принялась за изучение идейного и практического наследства вождя и за воспитание молодого поколения в духе ленинизма.

И вот прошел год без него... Правда, болезнь в 22 году и болезнь, сведшая вождя в могилу, уже приучила его главный штаб работать самостоятельно довольно длительные периоды. Но все же у всех была неистребимая надежда, что вождь оправится, станет за руль и исправит ошибки.

Этот год и главный штаб партии и все мы работали без этой утешительной надежды, работали, проверяя работу заветами вождя и результатами самого дела, зорко следя, чтоб каждый новый месяц двигал нас вперед по пути социализации—к коммунизму.

И этот пробный год дал нам такие результаты, которые оправдывают еще и еще раз прежде всего верность того плана, который был начерчен вождем в 21 году, верность новой экономполитики, как способа перестроя остатков старого хозяйства на новое, и оп-

равдывают верность следования заветам вождя его осиротевшей партии.

Изжитие кризиса с „ножницами", быстрое и твердое проведение денежной реформы; перестройство по плану вождя Рабкрина и уже достигнутые им результаты по улучшению госаппарата; усиление деловых сношений с целым рядом важнейших капиталистическ. стран; рост промышленности и сельского хозяйства, не смотря на значительный недород; рост и укрепление банкового кредита и проникновение его в деревню; создание мелкой советской единицы и проведение в жизнь волостного бюджета; развитие на основах, указанных Лениным в его знаменитой статье, кооперации; развитие, опять-таки им же в промежуток между белезнями, указанного шефства города над деревней; серьезная материальная помощь сельскому хоз. в его борьбе за устойчивость и, разработка плана мелиоративных работ — все это, совершенное в один год, говорит о той колоссальной энергии, какой зарядила страну Октябрьская революция и о том, что дело рабочего класса—дело Ленина—не только поставлено на верные рельсы, но и ведется опытными учениками с достойными великого учителя искусством, твердостью и блеском.

Ленин умер, но жива коммунистическая партия пролетариата, руководящая его заветами, жив воспитанный революционной борьбой, строительством и ленинизмом, пролетариат советского союза, который становится, по признанию самих представителей мирового пролетариата, образцом для рабочих всех стран, а его борьба и строительство — возбудителем революционной энергии всех трудящихся Запада и Востока.

Ленина нет, но дело рабочих живет Лениным!

Ф. Бобылев.

„Ленин живет в сердце каждого честного рабочего.
Ленин живет в сердце каждого крестьянина-бедняка.
Ленин живет среди миллионов колониальных рабов.
Ленин живет в ненависти к ленинизму, коммунизму, большевизму в стане наших врагов".

Ц.К. Р.К.П. (б).

Как почтить память В. И. Ленина.

Надежда Константиновна Крупская.

Товарищи рабочие и работницы, крестьяне и крестьянки!

Большая у меня просьба к вам: не давайте своей печали по Ильичу уходить во внешнее почитание его личности. Не устраивайте ему памятников, дворцов его имени, пышных торжеств в его память и т. д.—всему этому он придавал при жизни так мало значения, так тяготился всем этим.

Помните, как много еще нищеты, неустройства в нашей стране!

Хотите почтить имя Владимира Ильича—устраивайте ясли, детские сады, дома, школы, библиотеки, амбулатории, больницы, дома для инвалидов и т. д., и самое главное,—давайте во всем проводить в жизнь его заветы.

Н. Крупская.

Очередные задачи в борьбе с детской беспризорностью.*)

Народный Комиссар Здравоохранения
Н. А. Семашко.

Детская беспризорность еще продолжает оставаться язвой, раз'едающей нашу социальную жизнь. Конечно, эта язва стала значительно меньше: на основании ряда проверенных данных в 43 губерниях и автономных областях РСФСР (по сведениям Наркомпроса) насчитывается до 250.000 беспризорных детей. Но тем не менее, во-первых, язва эта, как видно, далеко не зажила, во-вторых, она упорна (сколько лет уже мы ведем борьбу с ней) и в третьих, она захватывает иногда порою живые, здоровые места: самым тревожным в этой области являются сообщения, что кадр беспризорных пополняется новыми выходцами из семей рабочих и крестьян, т. е. из находящихся под семейным „призором".

Поэтому борьба с беспризорностью должна идти неослабевающим темпом—вплоть до окончательной ликвидации ее; ибо даже небольшой остаток этой гангрены может внести разложение и заражение в окружающую детскую среду.

Социальные корни беспризорности глубоки; они вовсе не останавливаются на одном голоде; они идут дальше, вплоть до безработицы, которая является также источником, питающим это социальное бедствие. Отсюда ясно, что проблема борьбы с беспризорностью не может быть решена силами одного ведомства: все организации государственные и общественные, должны принять участие в этой борьбе. У нас еще мало (относительно мало—по сравнению с возможным и должным) делает Комсомол. Между тем РЛКСМ — незаменимая организация для массового, энергичного действия. Я помню, как я беседовал с т. ЛЕНИНЫМ относительно участия самого населения в борьбе с эпидемиями. Мы организовали тогда рабочие, крестьянские, красноармейские „комиссии по чистоте". „Непременно используйте молодежь", посоветовал Владимир Ильич; пусть рассыпется по вокзалам, улицам, жилищам, пусть подтягивает: „Комсомол—прекрасная организация для массового действия".

*) Статья Наркомздрава Н. Семашко написана специально для Альмана-справочника „Весь Саратов."

Надо бы и теперь вспомнить этот совет Владимира Ильича: сколько еще беспризорных у нас пропадает по улицам, площадям вокзалам! Как плохо еще у нас организованы приемники и дома для беспризорных! Комсомольский глаз и молодая рука дотянулась бы во все эти места. Я положительно утверждаю, что при массовом и правильно организованном участии комсомола можно было бы очень быстро ликвидировать нынешний по крайней мере кадр беспризорных, крадущих, попрошайничающих на вокзалах, занимающихся кокаинизмом—словом подготовляющих из себя будущие антисоциальные элементы.

А дома для беспризорных у нас поставлены еще плохо. Детальные и совершенно правильные указания к улучшению дела сделаны были в докладах на втором Всероссийском С'езде по социально-правовой охране детей 26-го ноября 1924 г. Основная линия, которая там намечалась (и основной недостаток теперь)—трудовой режим в этих домах и использование самодеятельности детей. На этом же с'езде были установлены и основные формы борьбы с детской беспризорностью. В основном они сводятся к а) патронированию в рабочие и крестьянские семьи; б) к опеке, причем к делу опеки должны быть привлечены общественные организации (профсоюзы, фабзавкомы, месткомы, жилтоварищества и пр.); в) организация первичных учреждений типа столовых, чайных, клуба, мастерских, ночлежки, приемников-распределителей, как места оказания первой помощи; г) организация стационарных учреждений: совхозов, артелей, трудовых коммун и учебно-производственных мастерских; все эти формы борьбы должны быть направлены на подготовку беспризорных детей к трудовой деятельности путем использования их самодеятельности. И наконец детдома для так называемых морально-дефективных детей, т. е. асоциальных правонарушителей.

Будучи врачем, я тем не менее решительно протестую против очень распространенного во врачебных кругах замазывания и прикрашивания факта значительного кадра именно таких элементов среди беспризорных и против сантиментально-идиллического и глубоко вредного для самих детей взгляда на методы перевоспитания этих социально-опасных элементов. Надо прежде всего не закрывать глаз, что среди нынешних беспризорных улицы антисоциальный элемент—преобладающий. Предложите едущему на буфере вашего вагона беспризорному детский дом—он ответит трехэтажным ругательством: из таких детских домов он уже бежал по несколько раз, обычно захватив с собой нечто из имущества дома. И когда вы, во имя „самодеятельности, неподавления личности" возвращаете его в детский дом, его вы не исправите, а детей заразите моральной заразой. И надо прямо сказать: для асоциальных („дефективных") детей надо устраивать специальные дома, непременно с твердым и непременно с трудовым режимом; надо не бояться не только „подавить", а и п е р е л о м и т ь личность. Именно вся работа должна направиться на п е р е л о м личности испорченного улицей ребенка. Не сюсюканье, а твердая линия на перевоспитание должна лежать в основе педагогической работы в таких домах и в отношении таких детей (я считаю излишним указывать здесь границы твердости и предупреждать обвинения в намерении вводить порку).

Таковы очередные задачи в этой работе. Работы еще много. И тяжелее всего сознание того, что работа не доводится до конца не вследствие обычных наших об'ективных условий, т. е. финансовых затруднений. Материальная база под этой работой прочнее, чем под

многими другими. Мы имеем такой могучий орган, как Деткомиссия ВЦИК, увязывающая и стимулирующая работу всех ведомств и организаций. Мы имеем специальные фонды для детей (для голодающих он отпущен особо Комиссией тов. Рыкова). Наконец, мы имеем такую могучую финансовую опору, как фонд имени Ленина. Редко какой области работы так посчастливилось материально. Признаемся открыто: мы недостаточно энергично действуем, да и организация хромает.

Пусть этот сборник послужит набатным колоколом для Саратовской и других губерний, который будет созывать все живое на борьбу с беспризорностью. Она является самым режущим примером нашего неустройства. Она—язва детской жизни. Она—постоянный упрек к нашей коммунистической совести.

Никто не имеет права спать спокойно, пока мы общими усилиями не залечим язву (не рану, а именно язву) беспризорности.

Н. Семашко.

Итоги борьбы с детской беспризорностью за год.

„Хотите почтить имя Владимира Ильича,—устраивайте детские дома, ясли, детские сады. *„Забота о детях—лучший памятник Ильичу“.*

Н. Крупская.

Детская беспризорность, явившаяся наследием капиталистического строя, гражданской и империалистической войн, в настоящее время достигла неимоверных размеров. В условиях Саратовской губернии, в частности, источником увеличения и без того большого кадра беспризорных, послужили голод 1921 года и недород, постигший 6 уездов Саратовской губ. в текущем году.

Несмотря на большие суммы, отпускаемые на борьбу с детской беспризорностью Центром и органами местной власти, уменьшить хотя бы несколько количество беспризорных путем приема в детские учреждения, и без того переполненные, не представлялось возможным.

Организациям, ведущим работу по борьбе с детской беспризорностью под напором такого колоссального количества беспризорных, находящихся на улице, пришлось, не считаясь ни с какими условиями, принимать детей в приемники, лишь бы не оставлять их на улице.

В результате такого большого наплыва, приемники оказались переполненными на 200—250%. В подобной обстановке не могло быть и речи об организации среды беспризорных и подготовке их к будущей полезной деятельности. И, конечно, чтобы не отпускалось в приемники, в течение 2—3 дней исчезало,—отсюда и „Пузырек со вшами“, как результат такой перегрузки.

Катастрофическое положение с беспризорностью и сознание, что без поддержки и участия Советской общественности, государственные органы не в силах справиться с этим бедствием, заставили Президиум ГИК создать под председательством зам. предгубисполкома Губернскую Комиссию по улучшению быта детей из представителей партийных, профессиональных и общественных организаций.

Первой и основной задачей, которую комиссия поставила перед собой—это создание общественного мнения, поднятие общественного интереса вокруг вопросов борьбы с детской беспризорностью и изыскание средств.

Как осуществила комиссия эту задачу?

С 18-го февраля по 4 марта текущего года был проведен 2-х недельник помощи беспризорному ребенку по всей губернии.

На рабочих собраниях освещалось положение дела борьбы с детской беспризорностью. Производились отчисления и запись в „Общество Друзей Беспризорного ребенка“, организованное по инициативе Губкомиссии. 1000 человек записавшихся в О-во Друзей Беспризорного ребенка, положили начало существования этой организации, в дальнейшем и по-ныне непрерывно ведущей работу в этой области. В данный момент О во представляет мощную организацию, насчитывающую более ста ячеек, в количестве 9452 человек членов по г. Саратову.

Как результат проведения 2-х недельника мы имели:

От кружечного сбора 555 р. 3 к., отчислений от зарплаты 3051 р. 44 к., пожертвований по подписным листам 3193 р. 6 к. (в том числе облигации выигрышн. займа на сумму 955 р. 45 к.), сборов за позднее посещение ресторанов 2107 р. 66 к., сборов со спектаклей 300 р. 66 к., Листка об'явлений 900 р., единоличных поступлений 72 р. Итого 10179 руб. 85 коп.

Не безинтересно выяснить, какая группа населения приняла самое активное участие в смысле участия в пожертвованиях на борьбу с детской беспризорностью.

Если принять во внимание, что в графе „Сбор по подписным листам“ указаны только суммы сборов в учреждениях и предприятиях, то оказывается, что 6266 р. 50 к., т. е. 65%, составляют средства из тех же трудовых копеек, которые рабочие и служащие, отрывая от своего заработка, вносили на общее дело. Указанная сумма составилась исключительно из пожертвований этой группы населения. А разве в кружечном сборе мало приняли участие рабочие, разве не было единоличных пожертвований рабочими, служащими? Разве в сборах от спектаклей, устраиваемых в пользу „Беспризорного ребенка“ нет лепты рабочего? Конечно, везде вложена его трудовая копейка. Даже по такому приблизительному подсчету видно, что главную массу всех денежных пожертвований, составляют суммы вносимые рабочими и служащими и коллективно и индивидуально.

Фургонный сбор, проведенный членами Гуманитарной Секции Горсовета, делегатками женотдела, курсантами пехотных курсов, красноармейцами желбата и N дивизии дал:

Вещей (из обмундирования) 454 предмета, посуды и инвентаря 2412 предметов, продуктов (муки, пшена, гороха) 372 п. 39 ф., мануфактуры $83^{3}/_{4}$ аршина, ценных вещей и монет на сумму 40 р.

И здесь по рассказам участников сбора, жертвовали главным образом трудящиеся; только в рабочих районах встречали хорошо. А чуть „хата“ получше, побогаче, бывали случаи и в „шею гнали“. И в самом деле, кому как не рабочему, строителю своего государства, близка и понятна задача борьбы с детской беспризорностью? Кому, как не рабочему понятна голодная жизнь на улице беспризорного ребенка?

Средства, собранные во время 2-х недельника и послужили основным фондом, вокруг которого начали наслаиваться средства впоследствии.

С февраля по октябрь мес. включительно 1924 г. поступило:

1) От распространения марок, календарей и проч. изданий, присланных Деткомиссией ВЦИК 28624 р. 20 к., 2) добровольных отчислений, поступивших от разных лиц и учреждений 4972 р. 16 к., 3) непосредственно от рабочих и служащих чрез месткомы, ячейки РКП, РЛКСМ, редакцию „Сар. Известий“ 15375 р. 81 к., 4) помощь центральных организаций по ходатайствам Губкомис. выразилась в следующем:

а) от Деткомиссии ВЦИК дотация на борьбу с детской беспризорностью 17500 р., б) от нее же

на усиление фонда Губдеткомиссии 2500 р., в) тоже на организацию яслей 1000 р., г) отчисления от продажи марок от уполномочен. ДТК. ВЦИК—5135 р, 35 к., д) от Комиссии заграничной помощи детям при ЦИК СССР—6000 р. Итого 32135 р. 35 к., 5) от продажи изданий Губкомиссии получено 618 руб. 88 к., 6) от Деткомиссии ВЦИК получено материалов (обмундирование, обувь и пр.) всего на сумму 3966 р. 45 к., 7) отчислено товариществом „Ларек" 529 р. 13 к., 8) процентов по вкладам с текущ. счетов 532 р. 28 к. 9) процентов по реализации купонов выигрышн. займа 325 р. 82 к.. а всего 87080 р. 08 к.

Таким образом, помощь Центра и заграничных организаций выразилась в сумме **36101 р 80 к.**, что составляет 41,4% всех сумм. Пожертвования и отчисления рабочих, служащих и учреждений—**20977 р. 10 к.** или 24,08%. Непосредственно выручено экспл. частью Деткомиссии—**29.243 руб. 08 к.** или 33,52%. Проценты с вкладов Губдтк. составляют **858 р. 10 к.** или 1%.

Несмотря на то, что уездным Деткомиссиям, в качестве источника дохода отпускались Губдеткомиссией для реализации марки и проч. издания с отчислением в фонд Укомиссий от 50 до 75%, что приток детей в г. Саратов был, главным образом, из уездов и соседних губерний, все же Губкомиссия посильно шла на помощь уездам отпуском средств. Средства отпускались, главным образом, единовременно на организацию с.-х. трудовых детских Коммун и ежемесячно на поддержку открываемых учреждений. Так, колония имени Дж. Рида с сентября мес. получает ежемесячно 284 р., Дергачевские мастерские 200 руб.

С февраля по октябрь мес. отпущено уездам:

1. Камышинскому уезду—2864 р. 49 к., 2. Новоузенскому у.—3032 р. 84 к., 3. Петровскому у.—1315 руб. 70 к., 4. Саратовскому у.—366 р. 52 к., 5. Вольскому у.—2747 р. 52 к., 6. Хвалынскому у.—2000 р., 7. Балашовскому у.—193 р. 60 к., 8. Кузнецкому у.—441 р. 95 к., 9. Сердобскому у.—120 р. 90 к., 10. Аткарскому у.—115 р. 55 к., 11. Дергач. дет. мастер.—400 р., 12. С.-х. детск. кол. им. Дж. Рида в Хвалынском у.—784 р. 90 к. Итого—14.383 р. 97 к.

II. На дет. учреждения г. Саратова.

1) Детск. учреждения Губздрава	16520 р. — к.
2) Детск. учреждения Губотнароба	36066 р. 32 к.
3) Швейно-чулочн.-сап. дет. мас.	800 р. — к.
4) На орг. С.-Х. труд. ком.	2000 р. — к.
5) На дооборуд. Общежит. № 1 для рабоч. подростк.	1500 р. — к.
6) Единоврем. помощь детям	88 р. — к.
Итого . . .	56974 р. 32 к.

III. РАСХОДЫ.

По содержанию аппарата, % отчисления с собранных денег за реализацию изданий, за приобретенные для реализации товары, типографские работы и пр.—4128 р. 32 коп. **Итого израсходовано 75486 р. 61 к.**

Необходимо отметить, что отпуск средств, как уездам, так и учреждениям г. Саратова на организацию новых учреждений, оборудование, ремонт, ежемесячн. субсидии и т. д. носил не случайный, а исключительно сметный, плановый характер.

Каково положение дела борьбы с беспризорностью и какие улучшения достигнуты на эти средства за год.

На 1 января 1924 г. в приемниках, скверно оборудованных, расчитанных только на 400 чел., было 1388 детей (из них 343 чел. было больных трахомой). Субсидируя уезды, улучшая положение суще-

ствующих учреждений, Губдеткомиссия отпускала средства на ремонт и оборудование приемников, на организацию дома для трахомных детей на 200 чел. и больнички на 100 чел., ремонт и оборудование двух домов на 200 чел. детей и С.-Х. труд. коммуне (в Саратове) на 60 детей.

Эти мероприятия были вызваны необходимостью не только разгрузки детских приемников, но и приема беспризорных детей, наплыв которых достигал больших размеров.

За время с 1 янв. 24 г. прибыло в приемники:

1. по реэвакуации (из др. губерний возвращ. в г. Саратов)	597
2. С улицы	396
3. С вокзала	108
4. Доставлено милицией	80
5. Из нуждающихся семей	200
6. Из беженского дома	57
7. Из больниц по выздровлении	226
Всего	1664

Отказано в приеме 2199 дет.

Убыло из приемников:

1. По реэвакуации (в другие губернии)	741
2. Переведено в дет. дома и принято ими	731
3. Организ. в трудкоммуны	110
4. Отдано на патронирование	41
5. Отправл. в больн.	286
6. Возвращено и взято родственниками	160
7. **„Сбежало“**	**347**
8. Умерло	3
Всего	2419

На 1 января в приемниках было 1388 детей, в данный момент их имеется 633 ч.

Из числа прибывших по реэвакуации из других губерний, только незначительная часть детей попала к родственникам, основная же масса детей родственников не нашла и застряла в наших учреждениях. В этом году отмечается в связи с недородом, наплыв детей с улицы, являвшихся в Губоно с просьбой принять их. В большинстве это деревенские ребята в августе и сентябре мес. прибывшие в город в поисках хлеба. Такой же контингент представляют дети, принятые из беждомов. Дети, доставленные милицией и прибывшие с вокзала, а также отчасти по реэвакуации, в большинстве не раз уже побывавшие не только в наших учреждениях под разными фамилиями, но из'ездившие на буферах вагонов или под вагонами скорых поездов всю Россию. Это так называемые „гастролеры“, которых очень трудно удержать в дет. домах. Пробыв 2—3 дня в приемнике, захватив с собой что плохо и не плохо лежит, они обычно исчезали из приемников, отсюда 347 ребят „сбежавших“.

Из нуждающихся семей дети принимались лишь в том случае, когда оставление их в семье было равносильно оставлению на улице.

Принято таких детей 200 чел. в приемники и 285 чел. в д. д. (эта цыфра вошла в общую сумму „переведенных“ в д. д.).

Вся эта работа проводилась под непосредственным руководством Губкомиссии аппаратом Губоно и Губздрава. Губкомиссия являлась „толкачем“, осуществляя, где требовалось, соответств. нажим на учреждения. Заслушивая доклады Уездных Комиссий, Губкомиссия также руководила и работой уездов. Ею же был разработан план помощи детям в неурожайных уездах и теперь проводится в жизнь. Большая работа в деле борьбе с дет. беспризорностью проведена партийными и проф. организациями: Женотделом, Комсомолом „организациями Ю.П. и “Обществом друзей беспризорного ребенка“. Принимая активное участие в работе Губкомиссии эти организации вели работу и непосредственно с беспризорной детворой. Трудно перечислить в настоящем очерке колоссальную ра-

боту этих организаций. Лишь вкратце говоря об этом, необходимо указать, что теперь в приемниках имеются отряды Ю.П., комсомольские организации, члены Общества друзей бесприз. ребенка (это ведь те же комсомольцы, делегатки Женотдела, пролетарское студенчество) ведут работу в приемниках, дежурят на вокзале, подбирают беспризорную детвору, работают по опеке и т. д.

Вся работа, проделанная в деле борьбы с беспризорностью только при помощи этих организаций, достигла вышеуказанных результатов.

Совершенно очевидно, что все сделаннное в деле борьбы с беспризорностью и намеченное к выполнению по настоящий момент далеко недостаточно, чтобы изжить беспризорность. Если даже намеченные Губкомиссией к проведению в жизнь в ближайшее время мероприятия, заключающиеся в организации „Детского городка" на 600 чел. детей, С.-Х. труд. Коммуны в с. Алексеевке на 300 детей, Трудовой Коммуны для правонарушителей на 100 чел. в скором времени и осуществятся, то представится возможность только разгрузить д. дома и может быть незначительный контингент детей принять с улицы.

Но также совершенно очевидно, что сколько бы мы ни открывали новых учреждений, все же невозможно вместить всех беспризорных детей. Мало принять их в д. д., нужно воспитать из них полезных граждан советского государства. Больше тысячи их теперь на улицах Саратова, а сколько их будет через 1—2 месяца?. Целый ряд более осуществимых в данный момент имеется в распоряжении трудящихся мер. *„Нужно только захотеть, захотеть так, как умел хотеть т. Ленин, когда говорил: „Мы взрослые поголодаем . . . пусть лучше эти тяжелые события лягут на плечи взрослым, но всячески пощадим детское население" (см. ст. т. Коновалова, „Коммунистический путь" № 20, 21.).*

Проводимый в ближайшее время *„двухнедельник помощи беспризорному ребенку"* имеет целью углубить и расширить помощь, оказываемую трудящимися в деле борьбы с дет. беспризорностью. Если в результате проведение прошлого 2-х недельника был создан фонд на борьбу с беспризорностью и поднято общественное внимание вокруг этого вопроса, то в настоящий двухнедельник мы должны добиться того, чтобы этот фонд был значительно увеличен и это внимание усилено с тем, чтобы „Слово беспризорный ребенок исчезло из советского обихода и отошло в историю прошлого". (Ком. путь № 20 и 21 ст. т. Коновалова).

Как достигнуть этого?

„Пусть каждый гражданин Советской Республики своим деятельным примером заставит всех придти на помощь беспризорным детям.

Пусть каждая организация и каждый коллектив своей агитацией расшевелят всех своих членов откликнуться на призыв о помощи.

Пусть каждый идет на помощь этому делу результатами своего труда и профессии" (Обращение Призидиума ВЦИК „Правда" № 282 от II—XII 24 г.), потому что **„Забота о детях лучший памятник Ильичу".**

Н. Подзоров.

ОТДЕЛ ПЕРВЫЙ.

ИНТЕРНАЦИОНАЛ. ОСНОВНЫЕ НАЧАЛА СОВЕТСКОЙ КОНСТИТУЦИИ.—ОЧЕРК ПРОФ. Н. ФИОЛЕТОВА. КОНСТИТУЦИЯ РСФСР. КОНСТИТУЦИЯ СССР. АВТОНОМНЫЕ РЕСПУБЛИКИ. АВТОНОМНЫЕ ОБЛАСТИ. ВЫСШИЕ ОРГАНЫ ВЛАСТИ СССР. и РСФСР.

ВЕЛИЧАЙШИЕ ВОЖДИ ПРОЛЕТАРИАТА

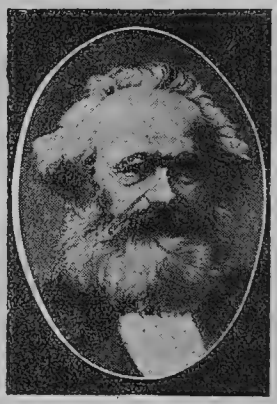

К. МАРКС.

В. ЛЕНИН.

ИНТЕРНАЦИОНАЛ

Вставай, проклятьем заклейменный,
Весь мир голодных и рабов!
Кипит наш разум возмущенный
И в смертный бой вести готов.
Весь мир насилья мы разрушим
До основанья, а затем
Мы наш, мы новый мир построим:
Кто был ничем, тот станет всем!

Это будет последний
И решительный бой,
С Интернационалом
Воспрянет род людской!

Никто не даст нам избавленья —
Ни бог, ни царь и не герой!
Добьемся мы освобожденья
Своею собственной рукой.
Чтоб свергнуть гнет рукой умелой,
Отвоевать свое добро,—
Вздувайте горн и куйте смело,
Пока железо горячо!..

Это будет последний
И решительный бой,
С Интернационалом
Воспрянет род людской!

Лишь мы, работники всемирной
Великой армии труда,
Владеть землей имеем право,
Но паразиты — никогда!
И если гром великий грянет
Над сворой псов и палачей,—
Для нас все так-же солнце станет
Сиять огнем своих лучей...

Это будет последний
И решительный бой,
С Интернационалом
Воспрянет род людской!

Основные начала Советской Конституции.

Проф. Н. Фиолетов.

„Декларация прав трудящегося и эксплоатируемого народа", составляющая I-й раздел Конституции Р. С. Ф. С. Р., провозглашает конечною целью социальной революции „уничтожение всякой эксплоатации человека человеком, полное устранение деления общества на классы, установление социалистической организации общества и победы социализма во всех странах" (ст. 3 Конституции Р. С. Ф. С. Р.). Советское государство рассматривается как путь к этой цели. Оно есть „государство переходного периода между обществом капиталистическим и социалистическим обществом, в котором, согласно марксистскому учению, „отмирают" классы и с ними и самое государство. В связи с этим и сама Советская Конституция „расчитана лишь на настоящий переходный момент" (ст. 9 Конституции РСФСР.). Ближайшая задача этого государства переходного периода, по Конституции,— „установление диктатуры городского и сельского пролетариата и беднейшего крестьянства... в целях полного подавления буржуазии (тамже). Это тот период „революционного переустройства капиталистического общества в коммунистическое"; когда „победивший пролетариат берет в свои руки государственную власть и пользуется ею, чтобы централизировать все орудия производства в руках государства, т. е пролетариата, организованного, как господствующий класс, возможно скорее увеличить массу производительных сил" и тем подготовить переход к социалистическому строю. („Коммунистический Манифест").

Советы и представляют собою организационную форму диктатуры пролетариата. Отсюда и те характерные особенности Советского строя, которые так отличают его от господствующего типа иностранных „буржуазно-демократических" государств.

1) Вся власть в Советском государстве принадлежит целиком и исключительно трудящимся классам (пролетариату и союзному с ним беднейшему крестьянству), организованным и об'единенным в Советы. Советская Конституция не повторяет обычных в Западно-Европейских „демократических" конституциях положений о „народном верховенстве" („суверенитете"), о принадлежности власти всему народу". Напротив, ст. 7 Конституции РСФСР определенно провозглашает, что „в момент решительной борьбы пролетариата с его эксплоататорами, эксплоататорам не может быть места ни в одном из органов власти". Политическое учение марксизма, лежащее в основе конституции, признает всякое государство, ор-

ганизацией классового господства и государство переходного времени в этом отношении отличается лишь тем, что это господство получает класс пролетариата, ставящий своей задачей в конечном итоге уничтожение всяких классов. Лишь с достижением этой цели может наступить полная и совершенная „демократия".

2) Осуществление политических прав представляется не отдельной личности самой по себе, не всякому „человеку и гражданину" самому по себе, а организованным коллективам трудящихся классов. Лишь участвуя в жизни профессиональных и пр. организаций и коллективов трудящихся, сможет отдельная личность участвовать и в политической жизни.

Выборы в Советы в городах происходят по производственным и профессиональным единицам и об'единениям. Самые „гражданские свободы" рассматриваются не как формальные права каждого отдельного лица, а как предоставление действительной, материальной возможности для организованного рабочего класса и союзных с ним классов выражения и осуществления их воли. Центр тяжести, при этом, полагается здесь не в самом формальном праве, а в предоставлении материальных средств для осуществления этого права. Так свобода печати понимается, как „уничтожение зависимости печати от капитала" и „предоставление в руки рабочего класса и крестьянской бедноты всех технических и материальных средств по изданию газет, брошюр, книг" и т. п. (ст. 14 Констит. РСФСР). „В целях обеспечения за трудящимися действительной свободы собраний" „предоставляются в распоряжение рабочего класса и крестьянской бедноты все пригодные для устройства народных собраний помещения с обстановкой, освещением и отоплением". (Ст. 15 Конст.). „В целях обеспечения за трудящимися действительной свободы Союзов". ...„РСФСР оказывает рабочим и беднейшим крестьянам всяческое содействие, материальное и иное для их об'единения и организации". (Ст. 16 Конст.). и т.д. Смысл действительной свободы, с точки зрения Конституции, не в предоставлении тех или иных формальных прав, а в освобождении от экономической эксплоатации, в устранении условий, при которых она возможна.

Наконец, самые политические права предоставляются лицу не безусловно, а лишь поскольку пользование ими не противоречит осуществлению основной цели социальной революции.

„Руководствуясь интересами рабочего класса в целом, РСФСР лишает отдельных лиц и отдельные группы прав, которые пользуются ими в ущерб интересам социалистической революции". (Ст. 23 Конст. РСФСР). Начало целесообразности лежит в основе всей работы Советской государственности. Отсюда и в области применения права лозунг „революционной законности", т. е. осуществления закона, не в формальном смысле, а в согласии с революционной целесообразностью".

3) В отличие от установившегося в буржуазных конституциях начала разделения властей на законодательную, судебную и исполнительную,—Советская Конституция принципиально признает единство и нераздельность власти, всецело сосредоточенной в Советах. Источником всякой власти является диктатура пролетариата, об'единенного в Советы и потому Советы, их С'езды и исполкомы соединяют в себе все основные функции, подчиняясь выше стоящим Советам (с'ездам, исполкомам). Иерархия советов, система советов и представляет всю систему организации власти. Существует лишь распределение отдельных функций между Совет-

скими учреждениями (в особенности высшими центральными), создавшееся в результате практической целесообразности, но это разделение носит не принципиальный, а технический характер и не является ни безусловным, ни неподвижным.

4) Диктатура пролетариата предполагает для своего осуществления наличность централизации власти, единого, централизованного, мощного аппарата, но она предполагает в тоже время тесную и нераздельную связь всех органов с самим организованным пролетариатом. Отсюда начало „демократического централизма", устанавливаемое Конституцией. Советы об'единены в иерархическую систему и направляются из единого центра. В то же время этот централизм существенно отличен от бюрократического централизма тем, что в нем все органы власти снизу до верху выборные (кроме технического аппарата), при этом на весьма короткий срок. Связь органов Сов. власти с непосредственной массой избирателей обеспечивается еще и ответственностью депутата пред избирателями и правом избирателей в любой момент „отозвать" депутата, правом, составляющим существенную особенность нашей Конституции в сравнении с иностранными.

5) „Российская Советская Республика учреждается на основе свободного союза свободных наций, как федерация Советских Национальных республик". (Ст. 2 Конст. РСФСР). Федеративная система Советского устройства тесно и неразрывно связана с национальной политикой Советского государства. В противовес политике империализма, „строившей благосостояние эксплоататоров в немногих избранных нациях на порабощении сотен миллионов трудящегося населения в Азии, в колониях вообще и в малых странах". (Ст. 5 Конст. РСФСР)— Советская Конституция провозглашает не только „равенство прав граждан независимо от их национальной и расовой принадлежности" (Ст. 22 Конст. РСФСР), но и принцип „национального самоопределения". Национальное угнетение играет отрицательную роль с точки зрения классовой борьбы пролетариата. Оно искусственно создает солидарность классов в угнетаемой нации, оно усыпляет классовое движение и в угнетающей нации. Национальное освобождение является, таким образом, одним из условий классовой солидарности пролетариата различных наций. Не игнорирование национальных особенностей, с этой точки зрения, а добровольный „Союз наций, руководимых пролетариатом" (Магеровский „СССР" 1923 г. стр. 32), может привести к интернационализму и отмиранию национальных разделений. „От подавления отсталых наций при буржуазном строе, через свободу национального развития и творчества при советском строе к общему единству трудящихся в общемировом Интернационале Труда при социалистическом строе — вот путь диалектического развития наций"... (Там-же). Федеративный принцип в Советском строе вытекает таким образом из национальной политики. Советская Федерация есть прежде всего федерация национальностей, организованных в Советы.

Принцип „национального самоопределения" в области политической, признаваемый Конституцией и заключается в предоставлении возможности каждой национальности, установившей советскую форму строя, образовывать особые автономные области и республики и даже независимые республики" („самоопределение" „вплоть до отделения").

Декларируя федеративное начало, Конституция РСФСР 1918 года не устанавливает, однако, ни определенной формы, ни самого состава федерации. „III Всер. С'езд Со-

ветов ограничивается установлением коренных начал федерации Советских Республик России, предоставляя рабочим и крестьянам каждой нации принять самостоятельное решение на своем собственном полномочном Советском С'езде: желают ли они и на каких основаниях участвовать в федеральном правительстве и в остальных Советских учреждениях". (Ст. 8 Конст. РСФСР) 11 ст. устанавливает далее лишь в самой общей форме, что „Советы областей, отличающихся особым бытом и национальным составом, могут об'единяться в автономные областные союзы",... которые „входят на началах федерации в РСФСР". (Ст. 11 Конст. РСФСР). Федерация должна была, таким образом создаваться органически снизу по инициативе мест и самая форма ее, равно как и положение отдельных частей не предрешалась Конституцией. Этот процесс оформления федеративного строя продолжается вплоть до образования Союза ССР в 1923 г. и до известной степени продолжается и в настоящее время. До образования Союза (с 1918 до 1925 г.) положение отдельных „областей, отличающихся особым бытом и национальным составом" было чрезвычайно разнообразным, а взаимоотношения их к центральной власти РСФСР вылились в чрезвычайно сложную систему. С установившейся в государственном праве точки зрения различают обычно две формы соединения государств: Федерацию и Конфедерацию

Под федерацией понимается обычно сложное государство, составляющееся из ряда государств, об'единяемых под единой Союзной властью. Федерация предполагает, прежде всего, единую Союзную власть, единую Союзную организацию, наличность органов, представляющих единство союза и стоящих над организациями каждого из государств—членов. В создании и осуществлении этой организации, в создании и осуществлении того, что принято называть „государственным суверенитетом" (верховною властью)—принимают участие все члены федеративного об'единения, как таковые. Этим существенно отличается положение государств—членов федерации от автономных областей и провинций. „Общегосударственная" конституция предусматривает обыкновенно разграничение компетенций общесоюзной власти и правительств отдельных членов федерации, и определяет предметы ведения центральной и местной власти. Каждое из государств—членов федерации пользуется внутренней самостоятельностью, правом самостоятельного законодательства и самоуправлением в пределах, устанавливаемых общегосударственной конституцией.

Пределы эти в различных федерациях различны, но они обычно бывают более или менее общими для каждого из государств, входящих в состав данной федерации. Каждое из последних занимает более или менее одинаковое положение в союзе и в более или менее в равном об'еме пользуется и самоуправлением.

Если федерация представляет, таким образом, единое Союзное Государство с единой верховной властью,—то другой вид об'единения—конфедерации, представляет собой, по установившемуся представлению, в собственном смысле Союз Государств,—Союз, в котором отсутствует единая верховная власть и в котором каждое входящее в нем государство обладает полной самостоятельностью.

Та система, которая установилась во взаимоотношениях РСФСР с другими Советскими республиками образовавшимися на основе „Национального Самоопределения", до образования Союза носила смешанные черты федерации, конфедерации и просто областной автономии. Мы имеем, прежде всего, ряд не-

зависимых Союзных Республик, формально об'единенных с РСФСР лишь договорными отношениями, „постоянными союзными договорами", как Украина, Белоруссия, Кавказские Республики. Они формально вполне самостоятельны и обладали даже правом сношения с иностранными государствами и заключения международных договоров. Правда, они имели ряд об'единенных с РСФСР комиссариатов, правда, фактически установилось об'единение, —в частности в военном и дипломатическом отношениях, но все это на основании отдельных сепаратных договоров и соглашений. С формальной стороны взаимоотношения этих республик и РСФСР приближались к типу конфедерации. С другой стороны, внутри РСФСР создалось ряд автономных образований, ряд автономных республик и областей.

Эти автономные республики тесно связаны с РСФСР, большая часть их комиссариатов подчинены непосредственно Нар. Ком. РСФСР, а иностранные дела и внешняя торговля находились целиком в руках центральной власти. Внутри РСФСР не было, однако, единой, общефедеральной, союзной власти, соучастниками которой все эти республики являлись. Не было и специального органа представительства отдельных республик, характерного для федерации. Автономные республики входили в РСФСР не как равноправные части союза, а как отдельные автономные образования с широким Самоуправлением, зависящие от Центрального правительства РСФСР и от него получающие свои полномочия. Что касается автономных областей, то их положение мало чем отличалось от положения обычных губерний. Если РСФСР, таким образом, могла быть названа федерацией, то не в формальном смысле, а в смысле „становящейся", находящейся в процессе развития федерации, с одной стороны, и в смысле федерации, Свободного Союза самоопределяющихся национальностей (хотя бы каждая из этих национальностей получила различную форму самоопределения).

Но уже давно сравнительно жизнь фактически переросла те юридические формы, в которые сложились взаимотношения РСФСР и других „Самоопределившихся" Советских Республик. Причины экономического, политического, военного характера уже давно заставили „независимые республики" создать ряд общих с РСФСР органов власти в порядке соглашений. Установилась практика, в силу которой общее направление иностранной политики концентрировалось в Москве и во всех ответственных выступлениях власти отдельных Советских Республик действовали под руководством РСФСР „Союз Советских Социалистических Республик", провозглашенный 30 дек. 1922 г. завершает этот процесс и оформляет этот сдвиг.

То, что раньше разрешалось в рамках отдельных соглашений, по словам т. Сталина (доклад на X с'езде)—„ныне предлагается оформить как нечто постоянное, создав из 4-х Социалистических Республик единое союзное государство",—единую оформленную федерацию.

В состав Союза Соц. Сов. Республик входят на равных основаниях, по договору 4 Сов. Республики: РСФСР, Украинская Соц. Сов. Республика, Белорусская Соц. Сов. Республика и Закавказская Федерация Республик.

Последняя в свою очередь представляет Союз трех республик: Грузии, Армении и Азербейджана. Все четыре Союзные Республики сообща образуют Единое Союзное Правительство, Единую Верховную Власть Союза в составе его верховных органов: Союзного С'езда Советов, Центрального Исполнительного Комитета СССР и Совета

Народных Комиссаров. СССР устанавливаются определяемые предметы ведения „Союза ССР и его верховных органов“ и отдельных правительств и определенное единообразное разграничение сферы их полномочий. В международном отношении Союз представляет самостоятельную единицу, единого суб'екта. Федеративный принцип получаает, таким образом, определенное воплощение. Формы этого воплощения представляются, однако, новыми и своеобразными в сравнении с обычными федерациями, соответственно своеобразию самого социально-политического строя Советской России.

Две особенно характерные черты приходится здесь отметить. Прежде всего, здесь выступают в качестве членов Федеративного Союза сложные образования, сами представляющие из себя Союз более мелких образований. Это не просто Союзная Республика, а **„Союз Союзов“** Республик или **федерация федераций.** (В качестве сложного единства выступает Союз Закавказских Республик и РСФСР, включающая в себя ряд автономных республик). Другая характерная особенность СССР—это „начало добровольности“, сохранение за каждой республикой право свободного выхода из Союза, не встречающееся в иностранных федерациях.

Достаточную гарантию прочности и постоянства Союза Союзная Конституция видит не в принудительности об'единения, а в единстве социально-политического строя и стремлений об'единяющихся республик.

Точно также признается возможность свободного вхождения в состав Союза новых государств, принявших форму Советской Социалистической Республики. Эти обе черты как бы смягчают резкость граней между международно-правовым и государственно-правовым об'единением, как бы создают известный переход между ними и в этом смысле выявляют тенденцию к международному федерализму. В „Декларации об образовании СССР“ форма этого Союза представлялась как бы прообразом, как бы предвосхищением той формы, в которую при росте социализма должны вылиться международные и государственные отношения — форму свободной мировой федерации. „Союз“... „послужит“,... утверждает „Декларация“,—„новым решительным шагом по пути об'единения трудящихся всех стран в Мировую Социалистическую Советскую Республику“. Как на основные мотивы образования Союза в „Декларации об образовании СССР“ указывается во 1-х) на „на недостаточность отдельных усилий отдельных республик по хозяйственному строительству“ и „невозможность восстановления народного хозяйства при раздельном существовании республик, во 2-х) на необходимость „создания единого фронта Советских Республик“ в международных отношениях. Соответственно с этими задачами Союза распределяются и „предметы ведения между верховными органами Союза“ и отдельными Союзными Республиками. Так к ведению исключительно Союза относятся все дела, связанные с международными отношениями и международным положением государства, а также руководство вооруженными силами страны; вопросы, связанные с установлением единой хозяйственной системы и хозяйственного плана, в частности единый бюджет, единая денежная и кредитная системы, транспортное и почтово-телеграфное дело, система мер и весов, общесоюзная статистика и пр. Затем к предметам ведения исключительно Союза относятся вопросы, связанные с самой формой и существованием Союза (пересмотр конституции Союза, определение границ Союза и отдельных Союзных Республик, споры

отдельных республик и пр.). Наконец, к компетенции Союза относятся установление общих начал законодательства в важнейших областях жизни (начала землеустройства, законов о труде, народном просвещении, здравоохранения, судоустройства и пр.). (Ст. 1 Союз. Кон.). Устанавливается, наконец, единое союзное гражданство.

„Вне этих пределов каждая Союзная Республика осуществляет свою государственную власть самостоятельно". (ст. 3 Союз. Кон.). За каждой из Союзных Республик, как уже указывалось ранее сохраняется право свободного выхода. (Сб. 4).

В этом смысле конституция Союза говорит „о суверенных правах" не только Союза, но и Союзных Республик, вопреки обычным в иностранных федерациях представлениям о суверенитете только Союза.

Высшим органом верховной Союзной власти являеется Союзный С'езд Советов, собираемый один раз в год из представителей городских советов (1 деп. на 25 т. избирателей) и губернских с'ездов советов (1 деп. на 125 т. жителей) по всему Союзу. Ему принадлежит высшая в Союзе власть, как в законодательной, так и в иных областях.

Только Союзному С'езду принадлежит высшая „учредительная" власть: право устанавливать форму и судьбу самого Союза (изменение и пересмотр основных начал Конституции, определение границ союза, об'явление войны и мира и пр.). Единственной границей в области законодательства для Союзного С'езда является невозможность отмены ст. 4 Конституции (устанавливающей право свободного выхода Союзных Республик) и изменения территории Союзных Республик без согласия всех этих республик (ст. 6 Союз. Кон.).

Высшим органом власти в промежутки между С'ездом Советов Союза является Центр. Исп. Ком. Союза.

ЦИК СССР избирается на Союзном С'езде и состоит из Союзного Совета и Совета Национальностей. Эта „двухпалатная система" является новой особенностью Союзной Конституции в сравнении с Конституцией РСФСР.

Союзный Совет избирается пропорционально населению каждой из Союзных Республик (в составе 371 т.), тогда как Совет Национальностей образуется из ровного числа представителей (по 5 чел.) от каждой союзной и автономной республик и представителей автономных областей (по одному от каждой).

Союзный Совет и Совет Национальностей равны по своей компетенции и каждый вопрос должен пройти через обе „палаты" ЦИК. Впрочем, о „двух палатах" здесь можно говорить только в весьма условном смысле.

Совет Национальностей и Союзный Совет не представляют из себя (как „палаты" на Западе) самостоятельных учреждений: они об'единены общим президиумом, они имеют совместные заседания, (в случае разногласий), они представляют, словом, части единого ЦИК и подчинены единому Союзному С'езду Советов. Смысл этого разделения ЦИК на два Совета коренится все в том же стремлении обеспечить действительную возможность национального самоопределения, обеспечить специальное представительство национальных меньшинств, теряющихся при системе представительства исключительно пропорционально населению. Высшим органом власти между сессиями ЦИК является Президиум ЦИК СССР. Он разрешает все неотложные вопросы, как исполнительного так законодательного характера, он наблюдает за деятельностью как Сов. Нар. Ком., так и иных высших учре-

ждений, а равно верховных органов Союзных Республик.

Наконец, по преимуществу „исполнительным и распорядительным" органом, органом текущего управления является Сов. Нар. Комиссаров. Известные законодательные функции принадлежат, правда и Сов. Нар. Ком. (текущее законодательство по неотложным вопросам), но „все декреты и постановления, определяющие общие нормы политической и экономической жизни Союза ССР, а также вносящие коренные изменения в существующую практику государственных органов Союза, ровно и кодексы законов, обязательно должны восходить на рассмотрение и утверждение ЦИК СССР". (См. 52 „Положение о ЦИК СССР").

Работу текущего управления СНК распределяет по отдельным Комиссариатам, ведающим специальными отраслями. В составе СНК СССР имеется 10 комиссариатов, разделяющихся на две группы соответственно своему положению в Союзе: комиссариаты **общесоюзные**, имеющиеся только в составе Союзного Сов. Н. К. и обслуживающие весь Союз (Нар. Ком. иностр. дел, внешней торговли, военно-морск. дел, путей сообщения, почт и телеграфов) и **об'единенные**, имеющиеся как в СНК СССР, так и в отдельных Союзных Республиках (преимущественно „экономические" комиссариаты: Высший Сов. Нар. Хоз., внутр. торговли, труда, финансов и раб.-крест. инспекции). Эти последние Комиссариаты называются также „директивными", т. к. они должны направлять деятельность одноименных им комиссариатов Союзных Республик. Кроме того в отдельных, как Союзных, так и автономных республиках имеются т. н. „автономные комиссариаты", т. е. действующие самостоятельно в пределах своей республики.

(Нар. Просв., Нар. Здравоохранения. Внутренних дел, Социал. Обеспечения, Юстиции и Земледелия). Этих Комиссариатов совершенно не имеется в Союзном СНК. Особое положение занимает Об'единенное Государств. Политическое Управление, имеющее целью „борьбу с политической и экономической контр-революцией" и принадлежащее к числу „об'единенных" ведомств. Председатель его входит в СНК Союза с совещательным голосом (ст. 61 Кон. Союза). К высшим органам Союза принадлежит также и „Верховный Суд СССР" — орган охраны „революционной законности". Наряду с „разрешением судебных споров между союзными республиками", „рассмотрением дел по обвинению высших должностных лиц Союза в преступлениях по должности", „опротестованию приговоров верховных судов союзных республик", т. е. чисто судебными функциями, Верховному Суду принадлежит также „дача заключений о законности тех или иных постановлений Союзных Республик с точки зрения Конституции". Эта функция надзора за соблюдением Конституции с первого взгляда напоминает т. н. „судебную проверку конституционности в Соединенных Штатах, где Верховный Суд может отказать в применении закона, признанного им „неконституционным". Есть, однако, очень существенное отличие, вытекающее из отрицания принципиального разделения властей в Сов. Конст. Верховный Суд СССР не является обособленным учреждением; он связан с ЦИК СССР и подчинен ему. Самое заключение о „конституционности" того или иного постановления Союзных республик он дает лишь „по требованию ЦИК", которому всегда принадлежит последнее слово.

Наконец, при СНК СССР состоит в качестве особого учреждения „в целях осуществления хозяйственного и финансового планов Союза

СССР и ближайшего руководства Народными Комиссариатами Союза в области хозяйственных мероприятий и в области мероприятий по обороне"—„Совет Труда и Обороны". (Ст. 1 „Положения о СТО СССР").

В пределах своих задач СТО может издавать „обязательные для всех центральных и местных органов власти Союза постановления, распоряжения и инструкции" (ст. 4 „Полож. о СТО СССР"), но под контролем и с правом отмены со стороны СНК.

Высшие органы Союзных и автономных республик построены в общем по той же схеме, как и верховные органы Союза. К существенным отличиям необходимо отнести лишь: отсутствие „двухпалатной системы" ЦИК-ов (отсутствие „Совета Национальностей", отсутствие СТО, иной состав Комиссариатов (имеются лишь „об'единенные" и „автономные" и отсутствуют „общесоюзные"). Строение союзных и автономных республик в общем аналогично. Между ними, однако, имеется существенное принципиальное отличие. В то время как Союзные Республики представляют из себя самостоятельные и равноправные части Союза, совместно участвующие в образовании верховных союзных органов,—Автономные Республики входят в состав одной из Союзных Республик, ей подчинены и от нея получают свои полномочия. Наконец, Союзные республики обладают правом выхода, отсутствующим у автономных республик. Столь же существенные различия в порядке управления имеются между автономными республиками и автономными областями. В то время как автономные республики имеют свои Центральные учреждения (С'езд Союзов Республики, ЦИК СНК, Наркоматы),—автономные области управляются Областными С'ездами Советов и Исполкомами с правами губернских. Они представляют собой лишь особые административные образования, выделенные вследствие особого национального состава и бытовых особенностей. Впрочем, существенное различие их от губерний—их право особого представительства в Совет Национальностей Союзного ЦИК и уполномоченных в президиум ЦИК Союзной республики с совещательным голосом. Местное управление осуществляется при помощи системы подчиненных друг другу (по принципу демократического централизма) Советов.

Нисшею единицею этой системы являются сельские Советы, избираемые по расчету 1 деп. на каждые 200 чел. жителей (проект нового „Положения о сельсоветах", рассматриваемый ныне на 2-й сессии ЦИК предполагает понижение этой цифры до 100 ч.). В селениях, имеющих менее 400 ч. населения возможно: 1) или об'единение двух или нескольких таких селений для выборов общего совета, 2) или управление посредством общих собраний всего населения, имеющего право голоса. В селениях с населением свыше 10 т. могут образовываться для осуществления текущего управления Сельские Исполкомы, в остальных эта функция выполняется президиумом Сел. Сов. Соответствующей единицей власти в городах являются Городские Советы (из расчета 1 деп. на каждые 200 избир.) В уездных и губернских городах они не имеют самостоятельных исполнительных органов, будучи обслуживаемы аппаратами губернских и уездных исполнительных комитетов. Особые исполкомы имеются лишь в заштатных городах и городских поселках. „Высшим органом власти на территории волости является Волостной С'езд Советов, составляемый из представителей всех сельских советов по расчету 1 деп. на 10 членов Совета.

Волостной С'езд Советов изби-

рает Волостной Исполком, являющийся высшим органом власти в волости в период между с'ездами. Следующей единицей местной власти является уездный С'езд Советов, составляющийся из представителей сельских советов по расчету 1 деп. на 2000 жителей и от городских по 1 деп. на 200 избирателей. Высшим органом уездной власти в перерывах между с'ездами является Уездный исполнительный Комитет, образующий в свою очередь, как постоянно действующий исполнительный орган президиум и отделы Исполкома, распределяющие отдельные функции текущего управления (в настоящее время имеются отделы: общий финансово-налоговой, земельный, военный, статистический). Наконец, высшею властью в губернии является Губернский С'езд Советов, избираемый городскими по расчету 1 деп. на 2000 избир. и уездными с'ездами по расчету 1 деп. на 10000 жителей. Губернские С'езды избирают Губернский Исполнительный Ком., в свою очередь образующий президиум и отделы для текущего управления (в настоящее время имеются отделы: Административный, Сов. Нар. Хоз., Земельный, Финансов, Труда, Раб. Кр. Инсп., Военный, Коммунальный, Здравоохранения, Народного Образов., Соц. Обеспеч., Госуд. Пол. Упр., Статистич.). В кратком очерке нет возможности

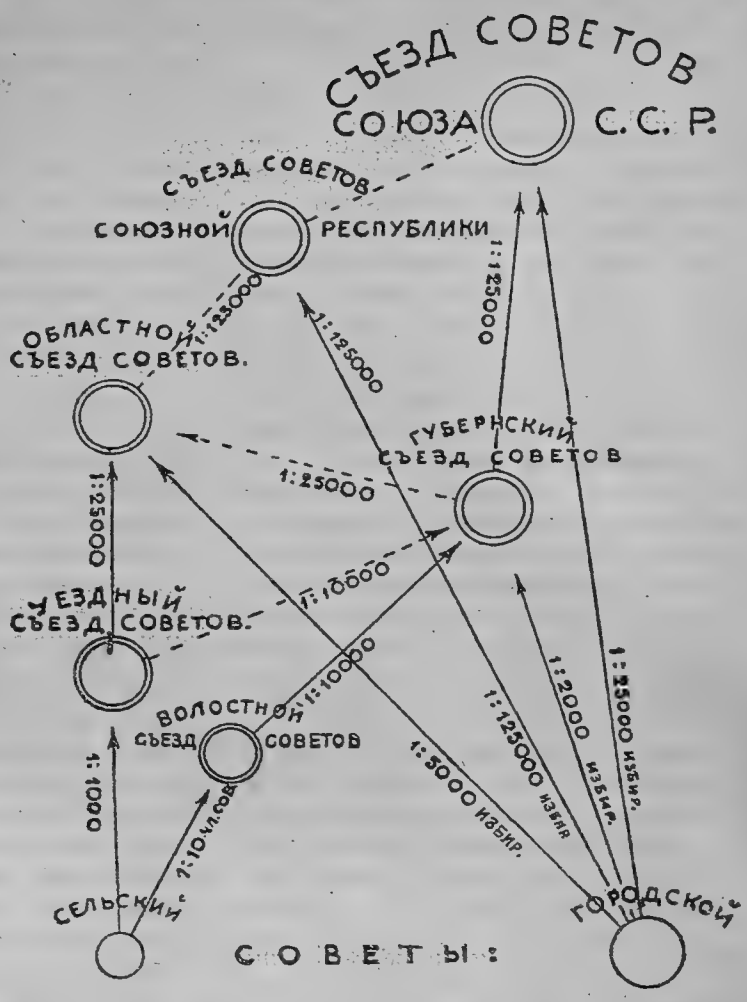

характеризовать весь об'ем деятельности местной власти. По общему принципу каждая единица Советской Власти охватывает лишь за некоторыми исключениями всю полноту государственных функций в данном районе, подчиняясь вышестоящему Совету (и С'езду Советов, Исполкому и пр.) и получая от него инструкции. Особую трудность представляет регулирование взаимоотношений отделов Исполкома к своему Исполкому с одной стороны, и к соответствующим отделам вышестоящего Исполкома или Комиссариатом, с другой стороны. Эти взаимоотношения создают двойную подчиненность отделов исполкома

и возникающую отсюда возможность противоречий.

Постановления VII и VIII С'ездов разрешают этот вопрос в духе демократического централизма. Они устанавливают обязанности отделов Исполкомов (Губ.) исполнять постановления соответствующих Наркоматов, но представляют в то же время Губ Исп. Ком. право обжалования тех распоряжений, которые они находят нецелесообразными в президиум ВЦИК, а в исключительных случаях даже приостанавливать их, с риском коллективной ответственности.

Как уже указывалось, один из основных принципов Конституции, состоит в том, что власть целиком и исключительно принадлежит трудящимся классам,—организованным в Советы. Соответственно с этим построено и избирательное право.

„Право выбирать и быть избранным в Советы" принадлежит, по общему положению, лицам обоего пола, независимо от национальности, достигшим 18 лет и занимающимся общественно-полезным трудом (64 ст. Конст.). Кроме того, специально упоминаются как имеющие избирательное право: 1) солдаты армии и флота, 1) домашние хозяйки, если они обеспечивают для других лиц возможность производительного труда, 3) лица, потерявшие трудоспособность, если они занимались общественно полезным трудом.

Наконец, местные Советы, с утверждения Центральной власти, могут понижать и установленный возрастный ценз в отдельных случаях.

Подробный перечень категорий лиц, лишенных избирательного права, содержится в ст. 65 Кон. РСФСР и раз'ясняющей ее „Инструкции о перевыборах городских и сельских Советов"—11 авг. 1924 г. („Изв. Ц. И. К." № 188). Сюда относятся; 1) лица не обладающие цензом „общественно-полезного" и „производительного" труда, живущие на нетрудовой доход (проценты с капитала, доходы предприятий, поступления с имущества). „Инструкция" раз'ясняет при этом, что это ограничение не распространяется на лиц, „получающих проценты с вкладов в трудовых сберегательных кассах и с облигаций государственных и коммунальных займов" (если они не лишены избирательного права по другим основаниям). (Ст. 15, прим. 2 „Инструкции").

2) „Лица, прибегающие к наемному труду с целью извлечения прибыли". При этом та же инструкция раз'ясняет, что это ограничение не распространяется на лиц, занимающихся сельским хозяйством и пользующихся наемным трудом, в пределах разрешенных Земельным Кодексом. (Зем. Код. ст. 39—41—устанавливают возможность пользования наемным трудом „в тех случаях, когда трудовое земледельческое хозяйство по состоянию своей рабочей силы или инвентаря не может выполнить своевременно необходимых сельско-хозяйственных работ". При этом „все наличные трудоспособные члены хозяйства должны наравне с наемными рабочими принимать участие в работе хозяйства").

3) Частные торговцы и коммерческие посредники.

Лица, принадлежавшие ранее ко всем трем перечисленным категориям (живущие на не трудовой доход, пользующиеся наемным трудом, занимающиеся торговлей), могут быть допущены к участию в выборах лишь в том случае, если представят удостоверения от фабзавкомов, сельского общества или месткома о том, что данное лицо в настоящее время не эксплоатирует чужого труда, живет на средства, добываемые личным трудом и вполне доказало свою лойяльность к Советской власти". („Инстр." ст. 15).

4) Служители религиозных культов (и монахи) всех вероисповеданий.

5) Служащие и агенты бывшей

полиции, особого корпуса жандармов и охранных отделений. „Инструкция“ дает распространительное толкование этого пункта. По ее раз'яснению, лишению избирательных прав подлежат не только прямые агенты полиции, но „также и все лица прямо или косвенно руководившие деятельностью полиции и карательных органов, как при царском строе, так и на территории, занимавшейся контрреволюционными правительствами (Колчака, Денекина и др.). Сюда „Инструкция“ относит: министров и их товарищей, директоров департаментов, губернаторов, вице-губернаторов, предводителей дворянства, членов губернских правлений, земских и уездных начальников, чиновников особых поручений, председателей и членов (угол. департаментов), судебных палат, прокуроров и их товарищей, чиновн. Минист. Внутр. Дел и Главн. Тюремн. Упр. Восстановление этих лиц в правах возможно лишь по особому ходатайству пред Центральной властью. (Ст. 17 „Инстр.“).

6) Лица, признанные душевнобольными или умалишенными и находящиеся под опекой.

7) Лица, лишенные прав по приговорам судов на тот или иной срок.

Кроме того по раз'яснению „Инструкции“ может быть применяема и в отношеннии ко всем прочим лицам (хотя бы и принадлежащим к пролетарскому классу и не лишенным избирательного права по 65 ст. Кон.). Статья 23 Крнституции, лишающая политических прав „отдельных лиц и отдельной группы, которые пользуются ими в ущерб интересам Социалистической революции“.

Иностранные подданные, если они удовлетворяют по своему социальному положению требованиям, пред'являемым Конституцией, не лишены избирательного права.

Как уже указывалось, самые выборы в городах происходят по производительным и профессиональным организациям и по учреждениям. Для технической организации выборов создаются особые избирательные комиссии из состава представителей исполкомов и профсоюзов. „Вопрос о закрытом или открытом голосовании определяется Губерн. Избир. Комиссиями“ (ст. 25 „Инстр.“), но практика твердо установила систему открытого голосования. Равным образом, практика установила и голосование по спискам (хотя „Инстр.“ не воспрещает и голосование по отдельным кандидатам. (Ст. 24).

Существенным представляется некоторое различие в избирательной системе в отношении городских и сельских местностей. Так в городах расчет количества посылаемых депутатов ведется по числу „избирателей“ (лиц, имеющих избир. право), в сельских местностях по числу жителей (всех безразлично). При этом на города приходится пропорционально большее количество депутатов. В Уездные С'езды:— от Сельских советов—1 деп. на 2000 жителей, от городских—1 деп. на 200 избирателей; на Губернские С'езды: от Уездн. С'ездов—1 деп. на 10000 жителей, от городов—1 деп. на 2000 избирателей; на Всероссийский С'езд: от губернии—1 деп. на 125 тыс. жителей, городов—1 деп. на 25 тыс. избирателей. Наконец, на Всероссийский (также Союзный) С'езд Советов городское население избирает непосредственно депутатов (прямые выборы), сельское население—через посредство уездных и губернских с'ездов (косвенные выборы). Эти различия связаны с самым принципом диктатуры пролетариата, с стремлением обеспечить влияние в Советских органах,— прежде всего городского пролетариата.

КОНСТИТУЦИЯ

(Основной Закон)

Российской Социалистической Федеративной Советской Республики.

Принятая V Всероссийским С'ездом Советов в заседании от 10 июля 1918 г.

Утвержденная III Всероссийским С'ездом Советов в январе 1918 года декларация прав трудящегося и эксплоатируемого народа вместе с утверждаемой V Всероссийским С'ездом Советов Конституцией Советской Республики составляют единый основной закон Российской Социалистической Федеративной Советской Республики.

Этот основной закон вступает в действие с момента его опубликования в окончательной форме в „Известиях Всероссийского Центрального Исполнительного Комитета Советов". Он должен быть распубликован всеми местными органами Советской Власти и выставлен во всех Советских учреждениях на видном месте.

V Всероссийский С'езд Советов поручает Народному Комиссариату Просвещения ввести во всех без из'ятия школах и учебных заведениях Российской Республики изучение основных положений настоящей Конституции, а равно и их раз'яснение и истолкование.

РАЗДЕЛ ПЕРВЫЙ.

Декларация прав трудящегося и эксплоатируемого народа.

Глава первая.

1. Россия об'является Республикой Советов Рабочих, Солдатских и Крестьянских Депутатов. Вся власть в центре и на местах принадлежит этим Советам.

2. Советская Российская Республика учреждается на основе свободного союза свободных наций, как федерация Советских национальных республик.

Глава вторая.

3. Ставя своей основной задачей уничтожение всякой эксплоатации человека человеком, полное устранение деления общества на классы, беспощадное подавление эксплоататоров, установление социалистической организации общества и победу социализма во всех странах, III Всероссийский С'езд Советов Р., С. и Кр. Деп. постановляет далее:

а) В осуществление социализации земли, частная собственность на землю отменяется и весь земельный фонд об'является общенародным достоянием и передается трудящимся без всякого выкупа, на началах уравнительного землепользования.

б) Все леса, недра и воды общегосударственного значения, а равно и весь живой и мертвый инвентарь, образцовые поместья и сельскохозяйственные предприятия об'являются национальным достоянием

в) Как первый шаг к полному переходу фабрик, заводов, рудников, железных дорог и прочих средств производства и транспорта в собственность Советской Рабоче-Крестьянской Республики, подтверждается Советский закон о рабочем контроле и о Высшем Совете Народного Хозяйства в целях обеспечения власти трудящихся над эксплоататорами.

г) Как первый удар международному банковому, финансовому капиталу, III С'езд Советов рассматривает Советский закон об аннулировании (уничтожении) займов, заключенных правительством царя, помещиков и буржуазии, выражая уверенность, что Советская власть пойдет твердо по этому пути вплоть до полной победы международного рабочего восстания против капитала.

д) Подтверждается переход всех банков в собственность рабоче-крестьянского государства, как одно из условий освобождения трудящихся масс из-под ига капитала.

е) В целях уничтожения паразитических слоев общества и организации хозяйства вводится всеобщая трудовая повинность.

ж) В интересах обеспечения всей полноты власти за трудящимися массами и устранения всякой возможности восстановления власти эксплоататоров декретируется вооружение трудящихся, образование социалистической Красной Армии рабочих и крестьян и полное разоружение имущих классов.

Глава третья.

4. Выражая непреклонную решимость вырвать человечество из когтей финансового капитала и империализма, заливших землю кровью в настоящей преступнейшей из всех войн, III С'езд Советов всецело присоединяется к проводимой Советской властью политике разрыва тайных договоров, организации самого широкого братания рабочими и крестьянами воюющих ныне между собой армий и достижения, во чтобы то ни стало, революционными мерами демократического мира трудящихся без аннексий и контрибуций на основе свободного самоопределения наций.

5. В тех же целях III С'езд Советов настаивает на полном разрыве варварской политики буржуазной цивилизации, строившей благосостояние эксплоататоров в немногих избранных нациях на порабощении сотен миллионов трудящегося населения в Азии, в колониях вообще, и в малых странах.

6. III С'езд Советов приветствует политику Совета Народных Комиссаров, провозгласившего полную независимость Финляндии, начавшего вывод войск из Персии, об'явившего свободу самоопределения Армении.

Глава четвертая.

7. III Всероссийский С'езд Советов Р., С. и Кр. Деп. полагает, что теперь, в момент решительной борьбы пролетариата с его эксплоататорами, эксплоататорам не может быть места ни в одном из органов власти. Власть должна принадлежать целиком и исключительно трудящимся массам и их полномочному представителю—Совету Рабочих, Солдатских и Крестьянских Депутатов.

8. Вместе с тем, стремясь создать действительно свободный и добровольный, а следовательно, тем более полный и прочный союз трудящихся классов всех наций России, III С'езд Советов ограничивается установлением коренных начал Федерации Советских Республик России, предоставляя рабочим и крестьянам каждой нации принять самостоятельно решение на своем собственном полномочном Советском С'езде: желают ли они и на каких основаниях участвовать в федеральном правительстве и в остальных федеральных Советских учреждениях.

РАЗДЕЛ ВТОРОЙ.

Общие положения конституции Российской Социалистической Федеративной Советской Республики.

Глава пятая.

9. Основная задача расчитанной на настоящий переходный момент конституции Российской Социалистической Федеративной Советской Республики заключается в установлении диктатуры городского и сельского пролетариата и беднейшего крестьянства в виде мощной Всероссийской Советской власти, в целях полного подавления буржуазии, уничтожения эксплоатации человека человеком и водворения социализма, при котором не будет ни деления на классы, ни государственной власти.

10. Российская Республика есть свободное социалистическое общество всех трудящихся России. Вся власть в пределах Российской Социалистической Федеративной Советской Республики принадлежит всему рабочему населению страны, об'единенному в городских и сельских Советах.

11. Советы областей, отличающихся особым бытом и национальным составом, могут об'единяться в автономные областные союзы, во главе которых, как во главе всяких могущих быть образованными областных об'единений вообще, стоят Областные С'езды Советов и их исполнительные органы.

Эти автономные областные союзы входят на началах федерации в Российскую Социалистическую Федеративную Советскую Республику.

12. Верховная власть в Российской Социалистической Федеративной Советской Республике принадлежит Всероссийскому С'езду Советов, а в период между с'ездами — Всероссийскому Центральному Исполнительному Комитету.

13. В целях обеспечения за трудящимися действительной свободы совести церковь отделяется от государства и школа от церкви, а свобода религиозной и антирелигиозной пропаганды признается за всеми гражданами.

14. В целях обеспечения за трудящимися действительной свободы выражения своих мнений РСФСР уничтожает зависимость печати от капитала и предоставляет в руки рабочего класса и крестьянской бедноты все технические и материальные средства к изданию газет, брошюр, книг и всяких других произведений печати и обеспечивает их свободное распространение по всей стране.

15. В целях обеспечения за трудящимися действительной свободы собраний РСФСР, признавая право граждан Советской Республики свободно устраивать собрания, митинги, шествия и т. п., предоставляет в распоряжение рабочего класса и крестьянской бедноты все пригодные для устройства народных собраний помещения с обстановкой, освещением и отоплением.

16. В целях обеспечения за трудящимися действительной свободы союзов РСФСР, сломив экономическую и политическую власть имущих классов и этим устранив все препятствия, которые до сих пор мешали в буржуазном обществе

рабочим и крестьянам пользоваться свободой организации и действия, оказывает рабочим и беднейшим крестьянам всяческое содействие, материальное и иное, для их об'единения и организации.

17. В целях обеспечения за трудящимися действительного доступа к знанию РСФСР ставит своею задачею предоставить рабочим и беднейшим крестьянам полное и всестороннее бесплатное образование.

18. РСФСР признает труд обязанностью всех граждан Республики и провозглашает лозунг: „Не трудящийся, да не ест!"

19. В целях всемерной охраны завоеваний великой рабоче крестьянской революции РСФСР признает обязанностью всех граждан Республики защиту социалистического отечества и устанавливает всеобщую воинскую повинность. Почетное право защищать революцию с оружием в руках предоставляется только трудящимся, на нетрудовые же элементы возлагается отправление иных военных обязанностей.

20. Исходя из солидарности трудящихся всех наций, РСФСР предоставляет все политические права российских граждан иностранцам, проживающим на территории Российской Республики для трудовых занятий и принадлежащим к рабочему классу или к не пользующемуся чужим трудом крестьянству, и признает за местными Советами право предоставлять таким иностранцам, без всяких затруднительных формальностей, права российского гражданства.

21. РСФСР предоставляет право убежища всем иностранцам, подвергающимся преследованию за политические и религиозные преступления.

22. РСФСР, признавая равные права за гражданами независимо от их расовой и национальной принадлежности, об'являет противоречащим основным законам Республики установление или допущение каких-либо привиллегий или преимуществ на этом основании, а равно какое-бы то ни было угнетение национальных меньшинств или ограничение их равноправия.

23. Руководствуясь интересами рабочего класса в целом, РСФСР лишает отдельных лиц и отдельные группы прав, которые используются ими в ущерб интересам социалистической революции.

РАЗДЕЛ ТРЕТИЙ.

Конструкция Советской власти.

А. Организация Центральной Власти

О Всероссийском С'езде Советов Рабочих, Крестьянских, Казачьих и Красноармейских Депутатов.

24. Всероссийский С'езд Советов является высшей властью Российской Социалистической Федеративной Советской Республики.

25. Всероссийский С'езд Советов составляется из представителей городских Советов, по расчету 1 депутат на 25.000 избирателей и представителей губернских с'ездов Советов, по расчету 1 депутат на 125 тыс. жителей.

Примечание 1. В случае, если Губернский С'езд Советов не предшествует Всероссийскому С'езду, то делегаты на последний посылаются непосредственно Уездн. С'ездами.

Примечание 2. В случае, если Областной С'езд Советов непосредственно предшествует Всероссийскому С'езду, то делегаты на последний могут быть посланы Областным С'ездом.

26. Всероссийский С'езд Советов созывается Всероссийским Центральным Исполнительным Комитетом не реже двух раз в год.

27. Чрезвычайный Всероссийский С'езд созывается Всероссийским Центральным Исполнительным Комитетом по собственному почину или по требованию Советов местностей, насчитывающих не менее 1/3 всего населения Республики.

28. Всероссийский С'езд Советов избирает ВЦИК в числе не свыше 200 человек.

29. Всероссийский ЦИК всецело ответствен перед Всероссийским С'ездом Советов.

30. В период между С'ездами высшей властью Республики является Всероссийский Центральный Исполнительный Комитет.

Глава седьмая.

О Всероссийском Центральном Исполнительном Комитете.

31. ВЦИК является высшим законодательным, распорядительным и контролирующим органом РСФСР.

32. ВЦИК дает общее направление деятельности рабоче-крестьянского правительства и всех органов Советской власти в стране, об'единяет и согласует работы по законодательству и управлению и наблюдает за проведением в жизнь Советской конституции, постановлений Всероссийских С'ездов Советов и центральных органов Советской власти.

33. ВЦИК рассматривает и утверждает проекты декретов и иные предложения, вносимые Советом Народных Комиссаров или отдельными ведомствами, а также издает собственные декреты и распоряжения.

34. ВЦИК созывает Всероссийский С'езд Советов, которому представляет отчет о своей деятельности и доклады по общей политике и отдельным вопросам.

35. ВЦИК образует Совет Народных Комиссаров для общего управления делами РСФСР и отделы (народные комиссариаты) для руководства отдельными отраслями управления.

36. Члены ВЦИК работают в отделах (народных комиссариатах), или выполняют особые поручения ВЦИК.

Глава восьмая.

О Совете Народных Комиссаров.

37. Совету Народных Комиссаров принадлежит общее управление делами РСФСР.

38. В осуществление этой задачи Сов. Нар. Ком. издает декреты, распоряжения, инструкции и вообще принимает все меры, необходимые для правильного и быстрого течения государственной жизни.

39. О всех своих постановлениях и решениях Сов. Нар. Ком. немедленно сообщает ВЦИК.

40. ВЦИК вправе отменить или приостановить всякое постановление или решение Сов. Нар. Ком.

41. Все постановления и решения Сов. Нар. Ком., имеющие крупное обще политическое значение, представляются на рассмотрение и утверждение ВЦИК.

Примечание: Мероприятия, требующие неотложного выполнения, могут быть осуществлены Сов. Нар. Ком. непосредственно.

42 Члены Сов. Нар. Ком. стоят во главе отдельных народных комиссариатов.

43. Народных комиссариатов образуется 17, а именно:

а) по иностранным делам;
б) по военным делам;
в) по морским делам;
г) внутренних дел;
д) юстиции;
е) труда;
ж) социального обеспечения;
з) народного просвещения;
и) почт и телеграфов;
к) по национальным делам;
л) финансов;
м) путей сообщения;
н) земледелия;
о) торговли и промышленности;
п) народного продовольствия;
р) государственного контроля;
с) Высший Сов. Нар. Хозяйства;
т) здравоохранения.

44. При каждом Народном Комиссаре, под его председательством, образуется коллегия, члены кото-

рой утверждаются Советом Народных Комиссаров.

45. Народный Комиссар вправе единолично принимать решения по всем вопросам, подлежащим ведению соответствующего комиссариата, доводя о них до сведения коллегии. В случае несогласия коллегии с тем или иным решением Народного Комиссара, коллегия, не приостанавливая исполнения решения, может обжаловать его в Совет Народных Комиссаров или в Президиум ВЦИК.

То же право обжалования принадлежит и отдельным членам коллегии.

46. Совет Народных Комиссаров всецело ответствен перед Всероссийским С'ездом Советов и ВЦИК.

47. Народные Комиссары и коллегии при Народных Комиссариатах всецело ответственны перед Советом Народных Комиссаров и перед ВЦИК.

48. Звание Народного Комиссара принадлежит исключительно членам Совета Народных Комиссаров. ведающим общими делами РСФСР, и никаким иным представителям Советской власти как в центре, так и на местах присвояемо быть не может.

Глава девятая.

О предметах ведения Всероссийского С'езда Советов и Всероссийского Центрального Исполнительного Комитета.

49. Ведению Всероссийского С,езда Советов и Всероссийского Центр. Исп. Ком. подлежат все вопросы общегосударственного значения, как-то:

а) Утверждение, изменение и дополнение конституции РСФСР.

б) Общее руководство всей внешней и внутренней политикой РСФСР.

в) Установление и изменение границ, а равно отчуждение частей территории РСФСР или принадлежащих ей прав.

г) Установление границ и компетенции областных Советских союзов, входящих в состав РСФСР, а также разоешение споров между ними.

д) Принятие в состав РСФСР новых сочленов Советской Республики и признание выхода из Российской Федерации отдельных частей ее.

е) Общее административное разделение территории РСФСР и утверждение областных об'единений.

ж) Установление и изменение системы мер, весов и денег на территории РСФСР.

з) Сношения с иностранными государствами, об'явление войны и заключение мира.

и) Заключение займов, таможенных и торговых договоров, а равно финансовых соглашений.

к) Установление основ и общего плана всего народного хозяйства и отдельных его отраслей на территории РСФСР.

л) Утверждение бюджета РСФСР.

м) Установление общегосударственных налогов и повинностей.

н) Установление основ организации вооруженных сил РСФСР.

о) Общегосударственное законодательство, судоустройство и судопроизводство, гражданское, уголовное законодательство и проч.

п) Назначение и смещение как отдельных членов СНК, так и всего СНК в целом, а также утверждение председателя СНК.

р) Издание общих постановлений о приобретении и утрате прав российского гражданства и о правах иностранцев на территории Республики.

с) Право амнистии, общей и частичной.

50. Сверх перечисленных вопросов, ведению Всероссийского С'езда Советов и Всероссийского ЦИК подлежат все вопросы, которые они признают подлежащими их разрешению.

51. Исключительному ведению Всероссийского С'езда Советов подлежат:

а) установление, дополнение и изменение основных начал Советской конституции;

б) ратификации мирных договоров.

52. Разрешение вопросов, указанных в пункте в и з ст. 1, предоставляется Всероссийскому ЦИК лишь при невозможности созыва Всероссийского С'езда Советов.

Б. Организация Советской власти на местах.

Глава десятая.

О с'ездах Советов.

53. С'езды Советов составляются следующим образом:

а) Областные—из представителей городских Советов и уездных с'ездов, по расчету 1 депутат на 25.000 жителей, а от городов по 1 депутату на 5.000 избирателей, но не более 500 делегатов на всю область,— либо из представителей губернских с'ездов Советов, избираемых по той же норме, если этот с'езд собирается непосредственно перед областным с'ездом.

б) Губернские (окружные) — из представителей городских Советов и волостных с'ездов, по расчету 1 депутат на 10.000 жителей, и от городов по 1 депутату на 2.000 избирателей, но не свыше 300 депутатов на всю губернию (округ), причем, в случае созыва уездного с'езда Советов непосредственно перед губернским, выборы производятся по той же норме не волостными, а уездным с'ездом.

в) Уездные (районные)—из представителей сельских Советов, по расчету 1 депутат на 1.000 жителей, но не свыше 300 депутатов на весь уезд (район).

г) Волостные—из представителей всех сельских Советов волости, по расчету 1 депутат на каждые 10 членов Совета.

Примечание 1. В уездных с'ездах участвуют представители Советов городов, население которых не превышает 10.000 человек; сельские Советы местностей, насчитывающих менее 1 000 человек населения, для избрания депутатов на уездный с'езд об,единяются.

Примечание 2. Сельские Советы, насчитывающие менее 10 членов, посылают на волостной с'езд по 1 представителю.

54. С'езды Советов созываются соответствующими по территории исполнительными органами Советской власти (Исполнительными Комитетами), по усмотрению последних или по требованию Советов местностей, насчитывающих не менее 1/3 всего населения данного района, но, во всяком случае, не реже двух раз в год по области, одного раза в три месяца по губернии и уездам и одного раза в месяц по волости.

55. С'езд Советов (областной, губернский, уездный, волостной) избирает свой исполнительный орган —Исполнительный Комитет, число членов которого не должно превышать: а) по области и губернии — 25, б) по уезду—20, в) по волости—10. Исполнительный Комитет всецело ответствен перед избравшим его с'ездом Советов.

56. В границах своего ведения с'езд Советов (областной, губернский, уездный, волостной) есть высшая в пределах данной территории власть; в период же между с'ездами такой властью является Исполнительный Комитет.

Глава одиннадцатая.

О Советах Депутатов.

57. Советы депутатов образуются,

а) В городах—по расчету 1 депутат на каждую 1.000 человек населения, но в числе не менее 50 и не более 1.000 членов.

б) В селениях (деревнях, селах, станциях, местечках, городах с населением менее 10.000 человек, аулах, хуторах и проч,)—по расчету 1 депутат на каждые 100 человек населения, но в числе не менее 3 и не более 50 депутатов на каждое селение.

Срок полномочий депутатов — 3 месяца.

Примечание. В тех сельских местностях, где это будет признано осуществимым, вопросы управления разрешаются общим собранием избирателей данного селения непосредственно.

58. Для текущей работы Совет Депутатов избирает из своей среды исполнительный орган (Исполнительный Комитет), в количестве не свыше 5 человек в селениях, а в городах по расчету 1 на каждые 50 членов, но не менее 3 и не более 15 (Петроград и Москва не более 40). Исполнительный Комитет всецело ответствен перед избравшим его Советом.

59. Совет Депутатов созывается Исполнительным Комитетом по усмотрению последнего или по требованию не менее половины членов Совета, но не реже 1 раза в неделю в городах и 2 раза в неделю в селении.

60. В границах своего ведения Совет, а в случае, предусмотренном в § 57 (примечание), общее собрание избирателей есть высшая в пределах данной территории власть.

Глава двенадцатая

О предметах ведения органов Советской власти на местах.

61. Областные, губернские, уездные и волостные органы Советской власти, а также Советы Депутатов имеют предметом своей деятельности:

а) проведение в жизнь всех постановлений соответствующих высших органов Советской власти;

б) принятие всех мер к поднятию данной территории в культурном и хозяйственном отношениях;

в) разрешение всех вопросов, имеющих чисто местное (для данной территории) значение;

г) об'единение всей Советской деятельности в пределах данной территории.

62. С'ездам Советов и их Исполнительным Комитетам принадлежит право контроля над деятельностью местных Советов (то-есть областным—право контроля над всеми Советами данной губернии, кроме городских, не входящих в состав уездных с'ездов и т. д.), а областным и губернским с'ездам и их Исполнительным Комитетам, кроме того, право отмены решений действующих в их районе Советов, с извещением об этом, в важнейших случаях, Центральной Советской власти.

63. Для выполнения возложенных на органы Советской власти задач при Советах (городских и сельских) в Исполнительных комитетах (областных, губернских, уездных и волостных) образуются соответствующие отделы во главе с заведующими отделами.

РАЗДЕЛ ЧЕТВЕРТЫЙ.

Активное и пассивное избирательное право.

Глава тринадцатая.

64. Правом избирать и быть избранным в Советы пользуются, независимо от вероисповедания, национальности, оседлости и т. п., следующие обоего пола граждане Российской Социалистической Федеративной Советской Республики, коим ко дню выборов исполнилось восемнадцать лет:

а) Все добывающие средства к жизни производительным и общественно-полезным трудом, а также лица, занятые домашним хозяйством, обеспечивающим для первых возможность производительного труда, как то: рабочие и служащие всех видов и категорий, занятые в промышленности, торговле, сельском хозяйстве и проч., крестьяне и казаки-земледельцы, не пользующиеся наемным трудом с целью извлечения прибыли.

б) Солдаты Советской армии и флота.

в) Граждане, входящие в категории, перечисленные в пунктах 1 и 2 статьи 64, потерявшие в какой либо мере трудоспособность.

Примечание 1. Местные Советы могут, с утверждения Центральной власти, понижать установленную в настоящей статье возрастную норму.

Примечание 2. Из лиц, не вступивших в число российских граждан, пользуются активным и пассивным избирательным правом также лица, указанные в ст. 20 (Раздел второй, глава пятая).

65. Не избирают и не могут быть избранными, хотя бы они входили в одну из вышеперечисленных категорий:

а) лица, прибегающие к наемному труду с целью извлечения прибыли;

б) лица, живущие на нетрудовой доход, как то: проценты с капитала, доходы с предприятий, поступления с имущества и т. п.;

в) частные торговцы, торговые и коммерческие посредники;

г) монахи и духовные служители церковных и религиозных культов;

д) служащие и агенты бывшей полиции, особого корпуса жандармов и охранных отделений, а также члены царствовавшего в России дома;

е) лица, признанные в установленном порядке душевно-больными или умалишенными, а равно лица, состоящие под опекой;

ж) лица, осужденные за корыстные и порочащие преступления, на срок, установленный законом или судебным приговором.

Глава четырнадцатая.

О производстве выборов.

66. Выборы производятся согласно установившимся обычаям, в дни, устанавливаемые местными Советами.

67. Выборы производятся в присутствии избирательной комиссии и представителя местного Совета.

68. В тех случаях, когда присутствие представителя Советской власти оказывается технически невозможным, его заменяет председатель избирательной комиссии, а за отсутствием такового — председатель избирательного собрания.

69. О ходе и результате выборов составляется протокол за подписью члена избирательной комиссии и представителя Совета.

70. Подробный порядок производства выборов, а равно участие в них профессиональных и иных рабочих организаций, определяется местными Советами, согласно инструкции ВЦИК.

Глава пятнадцатая.

О проверке и отмене выборов и об отзыве депутатов.

71. Весь материал по производству выборов поступает в соответственный Совет.

72. Совет для проверки выборов назначает мандатную комиссию.

73. О результатах проверки мандатная комиссия докладывает Совету.

74. Совет решает вопрос об утверждении спорных кандидатов.

75. В случае неутверждения того или иного кандидата, Совет назначает новые выборы.

76. В случае неправильности выборов в целом, вопрос об отмене выборов разрешается высшим по порядку органом Советской власти.

77. Последней инстанцией по кассации Советских выборов является Всероссийский Центральный Исполнительный Комитет Советов.

78. Избиратели, пославшие в Совет депутата, имеют право во всякое время отозвать его и произвести новые выборы, согласно общему положению.

РАЗДЕЛ ПЯТЫЙ.

Бюджетное право.

Глава шестнадцатая.

79. Финансовая политика Российской Социалистической Федеративной Советской Республики в настоящий переходный момент диктатуры трудящихся способствует основной цели-экспроприации буржуазии и подготовления условий для всеобщего равенство граждан Республики в области производства и распределения богатств. В этих целях она ставит себе задачей предоставить в распоряжение органов Советской власти все необходимые средства для удовлетворения местных и общегосударственных нужд Советской Республики, не останавливаясь перед вторжением в право частной собственности.

80. Государственные доходы и расходы Российской Социалистической Федеративной Советской Республики об'единяются в общегосударственном бюджете.

81. Всероссиский С'езд Советов или Всероссийский Центральный Исполнительный Комитет Советов определяют, какие виды доходов и сборов входят в общегосударственный бюджет и какие поступают в распоряжение местных Советов, а равно устанавливают пределы обложения.

82. Советы устанавливают обложение налогами и сборами исключительно на нужды местного хозяйства. Потребности общегосударственные удовлетворяются за счет средств, отпускаемых из Государственного Казначейства.

83. Ни один расход из средств Государственного Казначества не может быть произведен без установления на него кредита в росписи государственных доходов и расходов или путем издания особого постановления Центральной власти.

84. На удовлетворение потребностей, имеющих общегосударственное значение, в распоряжение местных Советов предоставляются подлежащими Народными Комиссариатами необходимые кредиты из Государственного Казначейства.

85. Все предоставленные Советам кредиты из средств Государственного Казначейства, а равно кредиты, утвержденные по сметам на местные нужды, расходуются ими в пределах сметных подразделений (параграфы и статьи) по прямому назначению и не могут быть обращаемы на удовлетворение каких-либо других потребностей без особого постановления Всероссийского Центрального Исполнительного Комитета Советов и Совета Народных Комиссаров.

86. Местные Советы составляют полугодовые и годовые сметы доходов и расходов на местные нужды. Сметы сельских и волостных Советов и Советов городов, участвующих в уездных С'ездах Советов, а также сметы уездных органов Советской власти утверждаются соответствен. губернскими и областными С'ездами Советов или их Исполнительными Комитетами; сметы городских, губернских и областных органов Советской власти утверждаются Всероссийским Центральным Исполнительным Комитетом Советов и Советом Народных Комиссаров.

87. На расходы, не предусмотренные сметами, а также в случае недостаточности сметных назначений, дополнительные кредиты Советы испрашивают у подлежащих Народных Комиссариатов

88. В случае недостаточности местных средств для удовлетворения местных потребностей, необходимые для покрытия неотложных расходов пособия или ссуды из средств Государственного Казначейства местным Советам разрешаются Всероссийским Центральным Исполнительным Комитетом Советов и Советом Народных Комиссаров.

РАЗДЕЛ ШЕСТОЙ.

О гербе и флаге Российской Социалистической Федеративной Советской Республики.

Глава семнадцатая.

89. Герб Российской Социалистической Федеративной Советской Республики состоит из изображений на красном фоне в лучах солнца золотых серпа и молота, помещенных крест-на-крест, рукоятками книзу, окруженных венцом из колосьев и с надписью:

а) Российская Социалистическая Федеративная Советская Республика.

и б) Пролетарии всех стран, соединяйтесь!

90. Торговый, морской и военный флаг Российской Социалистической Федеративной Советской Республики состоит из полотнища красного (алого) цвета, в левом углу которого — у древка, наверху, помещены золотые буквы РСФСР или надпись: Российская Социалистическая Федеративная Советская Республика.

Подписали: Председатель V Всероссийского С'езда Советов и Всероссийского Центрального Исполнительного Комитета Советов *Я. Свердлов*. Члены Президиума Всероссийского Центрального Исполнительного Комитета Советов: *Т. И. Теодорович, Ф. А. Розин, А. П. Розенгольц, А. Х. Митрофанов, К. Г. Максимов*. Секретарь Всероссийского Центрального Исполнительного Комитета Советов *В. А. Аванесов*.

Распубликован в № 151 Известий Всероссийского Центрального Исполнительного Комитета Советов от 19 июля 1918 г.

ОСНОВНОЙ ЗАКОН

(КОНСТИТУЦИЯ)

Союза Советских Социалистических Республик.

„Центральный Исполнительный Комитет Союза Советских Социалистических Республик, торжественно провозглашая незыблемость основ Советской власти, во исполнение постановления I С'езда Советов Союза Советских Социалистических Республик, а также на основании договора об образовании Союза Сов. Соц. Республик, принятого на I С'езде Советов Союза Сов. Соц. Республик в городе Москве 30/XII 1922 г., и принимая во внимание поправки и изменения, предложенные Центральными Исполнительными Комитетами союзных республик, постановляет: Декларация об образовании Союза Сов. Соц. Республик и договор об образовании Союза Сов. Соц. Республик составляют Основной Закон (Конституцию) Союза Советских Социалистических Республик".

Вводная статья и оглашенные затем статьи Конституции единогласно принимаются Сессией, решающей ввести Конституцию в действие немедленно.

РАЗДЕЛ ПЕРВЫЙ.

Декларация об образовании Союза Советских Социалистических Республик.

Со времени образования советских республик государства мира раскололись на два лагеря: лагерь капитализма и лагерь социализма.

Там, в лагере капитализма — национальная вражда и неравенство, колониальное рабство и шовинизм, национальное угнетение и погромы, империалистические зверства и войны.

Здесь, в лагере социализма — взаимное доверие и мир, национальная свобода и равенство, мирное сожительство и братское сотрудничество народов.

Попытки капиталистического мира на протяжении десятков лет разрешить вопрос о национальности путем совмещения свободного развития народов с системой эксплоатации человека человеком оказались бесплодными. Наоборот, клубок национальных противоречий все более запутывается, угрожая самому существованию капитализма. Буржуазия оказалась бессильной наладить сотрудничество народов

Только в лагере Советов, только в условиях диктатуры пролетариата, сплотившей вокруг себя большинство населения, оказалось возможным уничтожить в корне национальный гнет, создать обстановку взаимного доверия и заложить основы братского сотрудничества народов.

Только благодаря этим обстоятельствам удалось советским республикам отбить нападение империалистов всего мира, внутренних и внешних; только благодаря этим

обстоятельствам удалось им успешно ликвидировать гражданскую войну, обеспечить свое существование и приступить к мирному хозяйственному строительству.

Но годы войны не прошли бесследно. Разоренные поля, остановившиеся заводы, разрушенные производительные силы и истощенные хозяйственные рессурсы, оставшиеся в наследство от войны, делают недостаточными отдельные усилия отдельных республик по хозяйственному строительству. Восстановление народного хозяйства оказалось невозможным при раздельном существовании республик.

С другой стороны, неустойчивость международного положения и опасность новых нападений делают неизбежным создание единого фронта советских республик перед лицом капиталистического окружения.

Наконец, само строение советской власти, интернациональной по своей классовой природе, толкает трудящиеся массы советских республик на путь об'единения в одну социалистическую семью.

Все эти обстоятельства повелительно требуют об'единения советских республик в одно союзное государство, способное обеспечить и внешнюю безопасность, и внутренние хозяйственные преуспеяния, и свободу национального развития народов.

Воля народов советских республик, собравшихся недавно на с'езды своих советов и единодушно принявших решение об образовании Союза Советских Социалистичиских Республик, служит надежной порукой в том, что Союз этот является добровольным об'единением равноправных народов, что за каждой республикой обеспечено право свободного выхода из Союза, что доступ в Союз открыт всем Социалистическим Советским Республикам, как существующим, так и имеющим возникнуть в будущем, что новое союзное государство явится достойным увенчанием заложенных еще в октябре 1917 года основ мирного сожительства и братского сотрудничества народов, что оно послужит верным оплотом против мирового капитализма и новым решительным шагом по пути об'единения трудящихся всех стран в Мировую Социалистическую Советскую Республику.

РАЗДЕЛ ВТОРОЙ.

Договор.

Российская Социалистическая Федеративная Советская Республика (РСФСР), Украинская Социалистическая Советская Республика (УССР), Белорусская Социалистическая Советская Республика (БССР) и Закавказская Социалистическая Федеративная Советская Республика (ЗСФСР — Советская Социалистическая Республика Азербейджана, Советская Социалистическая Республика Грузии и Советская Социалистическая Республика Армении) об'единяются в одно союзное государство — *(Союз Советских Социалистических Республик)* *).

Глава первая.

Предметы ведения верховных органов власти Союза Советских Социалистических Республик.

1. Ведению Союза Советских Социалистических Республик, в лице его верховных органов, подлежат:

а) представительство Союза в международных сношениях, ведение всех дипломатических сношений, заключение политических и иных договоров с другими государствами;

б) изменение внешних границ Союза, а также урегулирование вопросов об изменении границ между союзными республиками;

в) заключение договоров о приеме в состав Союза новых республик;

г) об'явление войны и заключение мира;

*) По постановлению II Сессии Ц. И. К. С. С. С. Р. в состав Союза вводятся две новых Союзных республики: Узбекская и Туркменская.

д) заключение внешних и внутренних займов Союза ССР и разрешение внешних и внутренних займов союзных республик;

е) ратификация международных договоров;

ж) руководство внешней торговлей и установление системы внутренней торговли;

з) установление основ и общего плана всего народного хозяйства Союза, определение отраслей промышленности и отдельных промышленных предприятий, имеющих общесоюзное значение, заключение концессионных договоров как общесоюзных, так и от имени союзных республик;

и) руководство транспортным и почтово-телеграфным делом;

к) организация и руководство вооруженными силами Союза ССР;

л) утверждение единого государственного бюджета Союза ССР, в состав которого входят бюджеты союзных республик: установление общесоюзных налогов и доходов, а также отчислений от них и надбавок к ним, поступающих на образование бюджетов союзных республик; разрешение дополнительных налогов и сборов на образование бюджетов союзных республик;

м) установление единой денежной и кредитной системы;

н) установление общих начал землеустройства и землепользования, а равно пользования недрами, лесами и водами по всей территории Союза ССР;

о) общесоюзное законодательство о межреспубликанских переселениях и установление переселенческого фонда;

п) установление основ судоустройства и судопроизводства, а также гражданского и уголовного законодательства Союза;

р) установление основных законов о труде;

с) установление общих начал в области народного просвещения;

т) установление общих мер в области охраны народного здравия;

у) установление системы мер и весов;

ф) организация общесоюзной статистики;

х) основное законодательство в области союзного гражданства в отношении прав иностранцев;

ц) право амнистии, распространяемое на всю территорию Союза;

ч) отмена нарушающих настоящую Конституцию постановлений С'ездов Советов и центральных исполнительных комитетов союзных республик;

ш) разрешение спорных вопросов, возникающих между союзными республиками.

2. Утверждение и изменение основных начал настоящей Конституции подлежит исключительному ведению С'езда Советов Союза ССР.

Глава вторая.

О суверенных правах союзных республик и о союзном гражданстве.

3. Суверенитет союзных республик ограничен лишь в пределах, указанных в настоящей Конституции, и лишь по предметам, отнесенным к компетенции Союза. Вне этих пределов каждая союзная республика осуществляет свою государственную власть самостоятельно; Союз ССР охраняет суверенные права союзных республик.

4. За каждой из союзных республик сохраняется право свободного выхода из Союза.

5. Союзные республики, в соответствии с настоящей Конституцией, вносят изменения в свои конституции.

6. Территория союзных республик не может быть изменяема без их согласия, а равно для изменения, ограничения или отмены статьи 4-й требуется согласие всех республик, входящих в Союз ССР.

7. Для граждан союзных республик устанавливается единое союзное гражданство.

Глава третья.

О С'езде Советов Союза Советских Социалистических Республик.

8. Верховным органом власти Союза Советских Социалистических Республик является С'езд Советов, а в период между С'ездами Советов — Центральный Исполнительный Комитет Союза ССР, состоящий из Союзного Совета и Совета Национальностей.

9. С'езд Советов Союза Советских Социалистических Республик составляется из представителей городских советов и советов городских поселений по расчету 1 депутат на 25.000 избирателей и представителей губернских с'ездов советов по расчету 1 депутат на 125.000 жителей.

10. Делегаты на С'езд Советов Союза ССР избираются на губернских с'ездах советов. В тех республиках, где нет губернских об'единений, делегаты избираются непосредственно на с'езде советов данной республики.

11. Очередные С'езды Советов Союза ССР созываются ЦИК'ом Союза ССР один раз в год; чрезвычайные с'езды созываются ЦИК'ом Союза ССР по его собственному решению, по требованию Союзного Совета, Совета Национальностей, или же по требованию двух союзных республик.

12. При чрезвычайных обстоятельствах, препятствующих созыву в срок С'езда Советов Союза ССР, ЦИК'у Союза ССР предоставляется право отсрочки созыва С'езда.

Глава четвертая.

О центральном Исполнительном Комитете Союза Советских Социалистических Республик.

13. Центральный Исполнительный Комитет Союза ССР состоит из Союзного Совета и Совета Национальностей.

14. С'езд Советов Союза ССР избирает Союзный Совет из представителей союзных республик, пропорционально населению каждой, всего в составе 371 члена.

15. Совет Национальностей образуется из представителей союзных и автономных советских социалистических республик по 5 представителей от каждой, и представителей автономных областей РСФСР, по одному представителю от каждой. Состав Совета Национальностей в целом утверждается С'ездом Советов Союза ССР.

Примечание. Автономные республики Аджарии и Абхазии и автономная область Юго-Осетия посылают в Совет Национальностей по одному представителю.

16. Союзный совет и совет Национальностей рассматривают все декреты, кодексы и постановления, поступающие к ним от Президиума ЦИК'а и Совнаркома Союза ССР, отдельных наркоматов Союза, ЦИК'ов союзных республик, а также возникающие по инициативе Союзного Совета и Совета Национальностей.

17. ЦИК Союза ССР издает кодексы, декреты, постановления и распоряжения, об'единяет работу по законодательству и управлению Союза ССР и определяет круг деятельности Президиума ЦИК'а и Совнаркома Союза ССР.

18. Все декреты и постановления, определяющие общие нормы политической и экономической жизни Союза ССР, а также вносящие коренные изменения в существующую практику государственных органов Союза ССР, обязательно должны восходить на рассмотрение и утверждение ЦИК'а Союза ССР.

19. Все декреты, постановления и распоряжения, издаваемые ЦИК'ом, обязательны к непосредственному исполнению на всей территории Союза ССР.

20 Центральный Исполнительный Комитет Союза ССР имеет право приостанавливать или отменять де-

креты, постановления и распоряжения Президиума ЦИК'а Союза ССР, а также С'ездов Советов и ЦИК'ов союзных республик и других органов власти на территории Союза ССР.

21. Очередные сессии ЦИК'а Союза ССР созываются Президиумом ЦИК'а три раза в год. Чрезвычайные сессии созываются по постановлению Президиума ЦИК'а Союза ССР, по требованию Президиума Союзного Совета или Президиума Совета Национальностей, а также по требованию ЦИК'а одной из союзных республик.

22. Законопроекты, восходящие на рассмотрение ЦИК'а Союза ССР, получают силу закона лишь при условии принятия их как Союзным Советом, так и Советом Национальностей, и публикуются от имени ЦИК'а Союза ССР.

23. В случаях разногласий между Союзным Советом и Советом Национальностей вопрос передается в создаваемую ими согласительную комиссию.

24. При недостижении соглашения в согласительной комиссии, вопрос переносится на рассмотрение совместного заседания Союзного Совета и Совета Национальностей, при чем, в случае отсутствия большинства голосов Союзного Совета или Совета Национальностей, вопрос может быть передан, по требованию одного из этих органов, на разрешение очередного или чрезвычайного С'езда Советов Союза ССР.

25. Союзный Совет и Совет Национальностей для подготовки их сессий и руководства работой последних выбирают свои Президиумы в составе по 7-ми членов каждый.

26. В период между сессиями ЦИК'а Союза ССР высшим органом власти является Президиум ЦИК'а Союза ССР, образуемый ЦИК'ом в количестве 21 члена, в число которых входят в полном составе Президиумы Союзного Совета и Совета Национальностей.

27. Центральный Исполнительный Комитет избирает по числу союзных республик 4-х председателей ЦИК'а Союза ССР из состава членов Президиума ЦИК'а Союза ССР.

28. Центральный Исполнительный Комитет Союза ССР ответственен перед С'ездом Советов Союза ССР.

Глава пятая.

О Президиуме Центрального Исполнительного Комитета Союза ССР.

29. Президиум ЦИК'а Союза ССР, в период между сессиями ЦИК'а Союза ССР, является высшим законодательным, исполнительным и распорядительным органом власти Союза ССР.

30. Президиум ЦИК'а Союза ССР наблюдает за проведением в жизнь Конституции Союза ССР и исполнением всех постановлений С'езда Советов и ЦИК'а Союза ССР всеми органами власти.

31. Президиум ЦИК'а Союза ССР имеет право приостанавливать и отменять постановления СНК и отдельных наркоматов Союза ССР, а также ЦИК'ов и Совнаркомов союзных республик.

32. Президиум ЦИК'а Союза имеет право приостанавливать постановления С'ездов Советов союзных республик с последующим внесением этих постановлений на рассмотрение и утверждение ЦИК'а Союза ССР.

33. Президиум ЦИК'а Союза ССР издает декреты, постановления и распоряжения, рассматривает и утверждает проекты декретов и постановлений, вносимых Советом Народных Комиссаров, отдельными ведомствами Союза ССР, ЦИК'ами союзных республик, их Президиумами и другими органами власти.

34. Декреты и постановления ЦИК,а, его Президиума и СНК Союза ССР печатаются на языках, общеупотребительных в союзных

республиках (русский, украинский, белорусский, грузинский, армянский и тюрко-татарский).

35. Президиум ЦИК'а Союза ССР разрешает вопросы о взаимоотношениях между СНК Союза ССР и народными комиссариатами Союза ССР, с одной стороны, и ЦИК'ами союзных республик и их Президиумами—с другой.

36. Президиум ЦИК'а Союза ССР ответственен перед ЦИК'ом Союза ССР.

Глава шестая.

О Совете Народных Комиссаров СССР.

37. Совет Народных Комиссаров Союза ССР является исполнительным и распорядительным органом ЦИК'а Союза ССР и образуется ЦИК'ом Союза ССР в составе:

председателя Совета Народных Комиссаров Союза ССР;

заместителей председателя;

народного комиссара по иностранным делам;

народного комиссара по военным и морским делам;

народного комиссара внешней торговли;

народного комиссара путей сообщения;

народного комиссара почт и телеграфов;

народного комиссара рабоче-крестьянской инспекции;

председателя высшего совета народного хозяйства;

народного комиссара труда;

народного комиссара продовольствия;

народного комиссара финансов.

38. Совет Народных Комиссаров Союза ССР, в пределах предоставленных ему ЦИК'ом Союза ССР прав и на основании Положения о Совете Народных Комиссаров Союза ССР, издает декреты и постановления, обязательные к исполнению на всей территории Союза ССР.

39. Совет Народных Комиссаров Союза ССР рассматривает декреты и постановления, вносимые как отдельными наркоматами Союза ССР так и ЦИК'ами союзных республик и их Президиумами.

40. Совет Народных Комиссаров Союза ССР во всей своей работе ответственен перед ЦИК'ом Союза ССР и его Президиумом.

41. Постановления и распоряжения СНК Союза ССР могут быть приостанавливаемы и отменяемы ЦИК'ом Союза ССР и его Президиумом.

42 Центральные Исполнительные Комитеты союзных республик и их Президиумы опротестовывают декреты и постановления СНК Союза ССР в Президиум ЦИК'а Союза ССР, не приостанавливая их исполнения.

Глава седьмая.

О Верховном Суде Союза ССР.

43. В целях утверждения революционной законности на территории Союза ССР при ЦИК'е Союза ССР учреждается Верховный Суд, к компетенции которого относятся:

а) дача Верховным Судам союзных республик руководящих раз'яснений по вопросам общесоюзного законодательства;

б) рассмотрение и опротестование перед ЦИК'ом Союза ССР по представлению прокурора Верховного Суда Союза ССР постановлений, решений и приговоров Верховных Судов союзных республик, по соображениям противоречия таковых общесоюзному законодательству, или поскольку ими затрагиваются интересы других республик.

в) дача заключений по требованию ЦИК'а Союза ССР о законности тех или иных постановлений союзных республик с точки зрения Конституции;

г) разрешение судебных споров между союзными республиками;

д) рассмотрение дел по обвинению высших должностных лиц Союза в преступлениях по должности.

44. Верховный Суд Союза ССР действует в составе:

а) пленарного заседания Верховного Суда Союза ССР.

б) гражданско-судебной и уголовно-судебной коллегий Верховного Суда Союза ССР;

в) военной и военно-транспортной коллегий.

45. Верховный Суд Союза ССР в составе его пленарного заседания образуется из 11-ти членов, в том числе председателя и его заместителя, 4-х председателей пленарных заседаний верховных судов союзных республик и одного представителя ОГПУ Союза ССР, причем председатель и его заместитель и остальные пять членов назначаются Президиумом ЦИК'а Союза ССР.

46. Прокурор Верховного Суда Союза ССР и его заместитель назначаются Президиумом ЦИК'а Союза ССР. На обязанности прокурора Верховного Суда Союза ССР лежит дача заключений по всем вопросам, подлежащим разрешению Верховного Суда Союза ССР, поддержание обвинения в заседании его и, в случае несогласия с решениями пленарного заседания Верховного Суда Союза ССР, опротестование их в Президиум ЦИК'а Союза ССР.

47. Право направления указанных в ст. 43 вопросов на рассмотрение пленарного заседания Верховного Суда Союза ССР может иметь место исключительно по инициативе ЦИК'а Союза ССР, его Президиума, прокурора Верховного Суда Союза ССР, прокуроров союзных республик и ОГПУ Союза ССР.

48. Пленарные заседания Верховного Суда Союза образуют специальные судебные присутствия (составы) для рассмотрения:

а) уголовных и гражданских дел исключительной важности, затрагивающих по своему содержанию две или несколько союзных республик, и

б) дел персональной подсудности членов ЦИК'а и СНК Союза ССР.

Принятие Верховным Судом Союза ССР к своему производству этих дел может иметь место исключительно по особым на каждый раз постановлениям ЦИК'а Союза или его Президиума.

Глава восьмая.

О народных комиссариатах Союза Советских Социалистических Республик.

49. Для непосредственного руководства отдельными отраслями государственного управления, входящими в круг ведения СНК Союза ССР, сбразуется 10 Народных Комиссариатов, указанных в ст. 37 настоящей Конституции, действующих на основе Положений о Народных Комиссариатах, утвержденных ЦИК'ом Союза ССР.

50. Народные комиссариаты ССР делятся на:

а) общесоюзные народные комиссариаты — единые для всего Союза ССР;

б) об'единенные народные комиссариаты Союза ССР.

51. Общесоюзными народными комиссариатами Союза ССР являются народные комиссариаты:

по иностранным делам,
по военным и морским делам,
внешней торговли,
путей сообщения.
почт и телеграфов.

52. Об'единенными народными комиссариатами Союза ССР являются народные комиссариаты:

высший совет народного хозяйства,
продовольствия,
труда,
финансов и
рабоче-крестьянской инспекции.

53. Общесоюзные народные комиссариаты Союза ССР имеют при союзных республиках своих уполномоченных, непосредственно им подчиненных.

54. Органами об'единенных народных комиссариатов Союза ССР, осу-

ществляющими на территории союзных республик их задания, являются одноименные народные комиссариаты этих республик.

55. Во главе народных комиссариатов Союза ССР стоят члены Совета Народных Комиссаров — народные комиссары Союза ССР.

56. При каждом народном комиссаре, под его председательством, образуется коллегия, члены которой назначаются СНК Союза ССР.

57. Народный комиссар вправе единолично принимать решения по всем вопросам, подлежащим ведению соответствующего комиссариата, доведя о них до сведения коллегии. В случае несогласия с тем или иным решением народного комиссара, коллегия или отдельные ее члены, не приостанавливая исполнения решения, могут обжаловать его в СНК Союза ССР.

58. Распоряжения отдельных нар. комиссариатов Союза ССР могут быть отменяемы Президиумом ЦИК'а и СНК Союза ССР.

59. Распоряжения народных комиссариатов Союза ССР могут быть приостанавливаемы ЦИК'ами или Президиумами ЦИК'ов союзных республик при явном несоответствии данного распоряжения союзной Конституции, законодательству Союза или законодательству союзной республики. О приостановке распоряжения ЦИК'и или Президиумы ЦИК'ов союзных республик немедленно сообщают Совету Народных Комиссаров Союза ССР и соответствующему народному комиссару Союза ССР.

60. Народные комиссары Союза ССР ответственны перед СНК, ЦИК'ом Союза ССР и его Президимумом.

Глава девятая.

Об об'единенном государственном политическом управлении.

61. В целях об'единения революционных усилий союзных республик по борьбе с политической и экономической контрреволюцией, шпионажем и бандитизмом, учреждается при СНК Союза ССР об'единенное государственное политическое управление (ОГПУ), председатель которого входит в СНК Союза ССР с правом совещательного голоса.

62. ОГПУ Союза ССР руководит работой местных органов ГПУ через своих уполномоченных при Советах Народных Комиссаров союзных республик, действующих на основании специального положения, утвержденного в законодательном порядке.

63. Надзор за закономерностью действий ОГПУ Союза ССР осуществляется прокурором Верховного Суда Союза ССР на основе специального постановления ЦИК'а Союза ССР.

Глава десятая.

О союзных республиках.

64. В пределах территории каждой союзной республики верховным органом власти последней является С'езд Советов республики, а в промежутках между С'ездами — ее Центральный Исполнительный Комитет.

65. Взаимоотношения между верховными органами власти союзных республик и верховными органами власти Союза ССР устанавливаются настоящей Конституцией.

66. Центральные Исполнительные Комитеты союзных республик избирают из своей среды Президиумы, которые в период между сессиями ЦИК'ов являются высшими органами власти.

67. ЦИК'и союзных республик образуют свои исполнительные органы — Советы Народных Комиссаров в составе:

председателя Совета Народных Комиссаров;

заместителей председателя;

председателя высшего совета народного хозяйства;

народного комиссара земледелия;

народного комиссара финансов;

народного комиссара продовольствия;
народного комиссара труда;
народного комиссара внутренних дел;
народного комиссара юстиции;
народного комиссара рабоче-крестьянской инспекции;
народного комиссара просвещения;
народного комиссара здравоохранения;
народного комиссара социального обеспечения, а также, с правом совещательного или решающего голоса, по решению ЦИК'ов союзных республик, уполномоченных народных комиссаров Союза ССР по иностранным делам, по военным и морским делам, внешней торговли, путей сообщения, почт и телеграфов.

68. Высший совет народного хозяйства и народные комиссариаты продовольствия, финансов, труда, рабоче-крестьянской инспекции союзных республик, подчиняясь ЦИК'ам и Советам Народных Комиссаров союзных республик, осуществляют в своей деятельности директивы соответственных народных комиссариатов Союза ССР.

69. Право амнистии, а равно право помилования и реабилитации в отношении граждан, осужденных судебными и административными органами союзных республик, сохраняется за ЦИК'ами этих республик.

Глава одиннадцатая.

О гербе, флаге и столице Союза Советских Социалистических Республик.

70. Государственный герб Союза Советских Социалистических Республик состоит из серпа и молота на земном шаре, изображенном в лучах солнца и обрамленном колосьями, с надписью на шести языках, упомянутых в ст. 34: *„Пролетарии всех стран, соединяйтесь!"*. На верху герба имеется пятиконечная звезда.

71. Государственный флаг Союза ССР состоит из красного или алого полотнища с изображением государственного герба.

72. Столицею Союза Советских Социалистических Республик является гор. Москва.

Федерация Совет. Социалистических Республик.

Российская Соц. Фед. Сов. Республика.
(РСФСР)

РСФСР представляет собой самую значительную из союзных республик, входящих в состав СССР. В нее входит вся Европейская часть СССР, кроме территорий, занимаемых Белоруссией и Украиной, вся Сибирь, вся Среднеазиатская часть СССР и часть Кавказа (кроме территорий, занятых республиками Закавказской Федерации).

Пространство территории, занимаемой РСФСР, равняется 17.780.600 квадр. верст (или 20.188.700 квадр. килом.) и составляет 96 проц. всей территории СССР (18.397.700 кв. верст).

Население РСФСР составляет 101.706.000 ч. или 75,4 проц. всего населения СССР. (134.938.000).

РСФСР представляет собой сложную федеративную республику, включающую в себя на ряду с „основной" частью ряд автономных республик и областей. Положение этих двух видов автономных единиц в отношении управления существенно различно.

Автономные республики обладают своими центральными учреждениями (Республиканский С'езд Советов, Центр. Исп. Ком. Сов. Нар. Ком.), аналогичных Центральным органам РСФСР.

Они находятся, однако, под контролем верховных органов РСФСР и от них получают свои полномочия. Автономные области управляются Областными С'ездами Советов и Обл. Исп. Ком. с правами губернских. Автономных республик в состав РСФСР входит 11: Башкирская, Татарская, Киргизская, Крымская, Дагестанская, Горская, Карельская, Немцев Поволжья, Туркестанская, Бурят-Монгольская и Якутская.

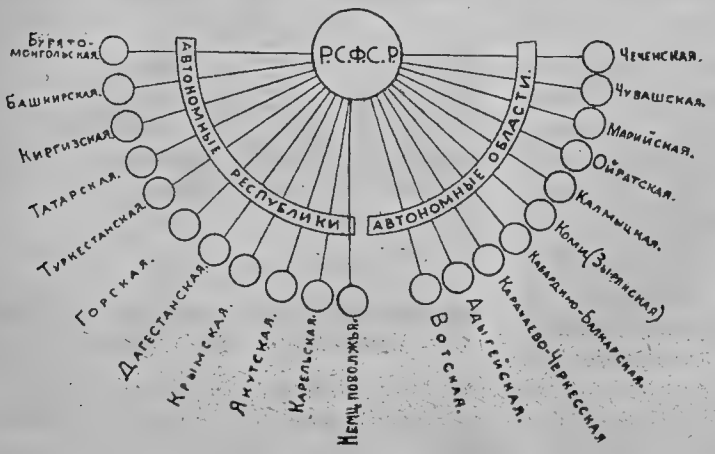

По постановлению II Сессии Ц. И. К. С. С. С. Р. 27 окт. 1924 г. вместо Туркестанской республики, Бухарской и Хорезмской республик, образованы 2 союзных республики: Узбекская и Туркменская. Туркестанская республика перестает существовать в качестве части Р. С. Ф. С. Р.

Автономных областей —10: Адыгейская, Вотская, Кабардино-Балкарская, Калмыцкая, Карачаево-Черкесская, Коми (Зырян), Марийская, Чеченская, Чувашская, Ойратская. По постановлению II Сессии Ц. И. К. С. С. С. Р. (о „Средне-Азиатском размежевании"), в составе Р. С. Ф. С. Р. образуется автономная Кара-Киргизская область (на границе Туркестана и Китая) Т. о. количество автоном. областей доходит до 11.

Основная часть РСФСР состоит из 52 губерний, из них:

1) 41 губ. в Европ. Росс: Архангельская, Астраханская, Брянская, Витебская, Владимирская Вологодская, Воронежская, Вятская, Гомельская, г. Грозный, Донская Область, Екатеринбургская, Иваново-Вознесенская, Калужская, Костромская, Кубано-Черноморская Область, Курская, Ленинградская, Московская, Мурманская, Нижегородская, Новгородская, Орловская, Пензенская, Пермская, Псковская, Рязанская, Самарская, Саратовская, Северо-Двинская, Симбирская, Смоленская, Ставропольская, Тамбовская, Тверская, Терская, Тульская, Царицынская, Челябинская, Череповецкая, Ярославская. Постановлением ВЦИК 12 ноября 23 г. из состава губерний: Екатеринбургской, Пермской, Челябинской и Тюменьской (Сибирь) образована единая Уральская Область, разделяющаяся на 15 округов. (Таким образом в Европейской части РСФСР остается 38 самостоятельных губерний).

Проекты нового районирования предполагают ряд такого рода об'единений и в остальной части РСФСР. Вместо прежних делений на губернии и уезды, предположено деление на области и округа.

2) 7 (за вычетом Тюменьской губ.) губ. Сибири, об'единяемых посредствующим органом—Сибревкомом: Алтайская, Енисейская, Иркутская, Ново-Никольская, Омская, Томская, Тюменьская (отошла в Уральскую Область).

3) 4 губ. Дальне-Восточной области, об'единяемые Дальне-Восточным ревкомом: Амурская, Забайкальская, Камчатская, Приморская.

По пространству составные части РСФСР распределяются следующим образом: 41 губ. Европейской части РСФСР— 2.602.000 квадр. верст. Автономные Области РСФСР 594.700 кв. вер., Автономные Республики РСФСР (Европ. части) 369.000 кв. в., Сибирь (Сибревком, 7 губ.) 4.968.300 кв. в., Автономные Республики Сибири (Якутская и Бурят-Монгольская) 3.678.700 кв. в., Дальневосточная Область 2.327.600 кв. в., Средняя Азия (Кирг. и Турк. Респ.) 3.240.300 кв. в.

По населению: 41 губ. основн. Европ. части РСФСР 66.660.000 ч., Автономные Области РСФСР (Евр. части) 3.366.000 чел., Автономные Республики РСФСР (Европ. части) 7.801.000 ч., Сибирь (губернии Сибревкома) 9.118.000 ч., Дальневосточная Область 1.764.000 ч.. Автономные Республики Сибири 727.000 чел., Средне-Азиатские Республики 12.270.000 ч. По плотности населения: губернии основной Европейской части РСФСР—25,6 ч. на одну кв. в.

Автономные Области РСФСР—5,7.

Автономные Республики РСФСР (Евр. части)—21,1.

По Сибири (включая Дальневост. Области автон. респ.)—1,1.

По Средне-Азиатским респ.—3,8.

Украинская Советская Социалистическая Республика (УССР).

Центральные учреждения УССР в г. Харькове.

Представительство УССР в Москве (Колпачный пер. 6).

Границы УССР. На юге — Азовское море, Крымск. авт. сов. республика и Черное море; на западе — Бессарабия, наход. во владении Ру-

мынии, и Польша; на севере—Белорусск. авт. сов. республ., а затем в направлении северо-востока до Черного моря—пограничные губернии РСФСР: Гомельская, Брянская, Курская и Воронежская, а также область Войска Донского.

Территория и административное деление. Территория Украины составилась из бывших губерний: Харьковской, Полтавской, Киевской, Подольской, Херсонской, Екатеринославской и Таврической (кроме Крымского полуострова), а также Волынской и Черниговской, вошедших в состав нынешней Украины частично (уезды Владимиро-Волынский, Дубенский, Кременецкий, Ковельский, Луцкий и 3/7 Острожского, бывш. Волынской губ. отошли к Польше, уезды Суражский, Мглинский, Новозыбковский и Стародубский, бывш. Черниговской губ. вошли в состав Гомельской губернии РСФСР) и частей Таганрогского, 1-го Донского и Черкасского округов области Войска Донского.

Вся указанная территория была разделена на 12 губерний: Волынскую, Донецкую, Екатеринославскую, Запорожскую, Киевскую, Кременчугскую, Николаевскую, Одесскую, Подольскую, Полтавскую, Харьковскую, и Черниговскую.

Постановлением Президиума ВУЦИК'а от 21 октября 1922 г. губернии Одесская и Николаевская об'единены в одну Одесскую, с центром в г. Одессе; Запорожская губ. целиком присоединена к Екатеринославской, а Кременчугская губ. расформирована: уезды Золотоношский, Кременчугский, и Хорольский присоединены к Полтавской губерн.; Черкасский и Чигиринский уезды к Киевской губ. и Александрийский уезд—к Екатеринославской губ.

К концу 1922 г. Украина подразделена на 9 губерний со 100 уездами и 1.994 волостями, занимающими площадь в 408.052 кв. верст.

Население. Последних точных данных о населении Украины нет, так как перепись 1920 г. неполна, при том неурожай 1921 г., охвативший значительную территорию Украины, повлек за собой эпидемии и механическое передвижение населения. Так что приводимые ниже цифры населения нужно считать приблизительными.

Наличного населения.

Мужчин	12.072.300
Женщин	13.572.400
Всего . . .	25.644.700

Из них городского населения числится 4.868.200 чел. Средняя плотность населения на Украине: на 1 кв. вер. 51,5 чел.

Национальный состав населения по переписи 1920 года.

Сельское население.

Украинцы составляют. .	88,1 проц.
Великороссы	6,9 „
Остальн. национальн. . .	5,0 „

Городское население.

Украинцы	33,7 проц.
Великороссы	29,4 „
Евреи	31,8 „
Поляки	2,2 „

Белорусская Советская Социалистическая Республика (БССР).

Центральные учреждения БССР в г. Минске.

Посольство в Москве (М. Никитская, 18).

По мирному договору с Польшей, заключенному в Риге 18 марта 1921 г., Белоруссия разделена на две части—Западную, отошедшую к Польше, и Восточную—теперешнюю Бел. ССР, включающую след. уезды бывш. Минской губ.: 1) Минский уезд с г. Минском, столицей республики, 2) Борисовский у., 3) Бобруйский, 4) Игуменский, 5) Мозырский и 6) Слуцкий.

Общее количество населения—1.654.000 чел., из коих 75 проц. бе-

лоруссов и 25 проц. поляков, евреев и др. Сельского населения — 88, 7 проц. и городского—11,3 проц. или 184,000 чел.; в 1917 г. городского населения насчитывалось 280.000 чел.

Площадь—52.398 кв. верст.

Советская Социалистическая Республика Грузии *).

(ССРГ).

Советская власть существует с февраля 1921 года.

Центральные учреждения ССРГ в городе Тифлисе.

Полномочное представительство Грузии в Москве (Поварская ул., Мал. Ржевский пер., 6).

В состав ССР Грузии входят: 1) Абхазская Автономная Советская Соц. Республика, 2) Аджарская Автономная Сов. Соц. Республика, 3) Южная Осетия.

1. Абхазская Автономная Сов. Соц. Республика состоит из следущих уездов: 1) Самурзанановского, 2) Кодарского, 3) Гумистинского, 4) Гудаутского, 5) Гагринского.

2. ССР Грузии: 1) бывш. Тифлисской губерн; уезды: а) Телавский, б) Горийский, в) Сигнахский, г) Тифлисский, д) Ахалцыхский, е) Душетский, ж) Ахалкалакский, з) Тионетский, и) Борчалинский; 2) бывш. Кутаисской губ.;—уезды: а) Кутаисский, б) Шаропанский, в) Онский или Рачинский, в) Лечхумский, д) Ново-Сенакский, е) Зугзидский, ж) Озуритский.

Население. Всего 2½ миллиона; из них 2 миллиона грузин; татар, армян, русских и др. — 500.000 чел.

Грузия — страна крестьянская, без крупной промышленности и без сильно развитого пролетариата. Советская власть обратила внимание на сельское хозяйство, на расширение площади земледельческой культуры; и уже в 1922 г. были исполнены крупные мелиоративные работы, что увеличило площадь удобных земель Грузии на 250 тыс. десятин. Площадь всей удобной земли 1½ милл. дес.

Обращено также внимание на добычу белого угля, неисчерпаемые запасы которого несут бесчисленные горные реки, на добычу и вывоз марганца; вновь возобновлены также работы по эксплоатации угольных месторождений в Тибибульском районе, дававшем ранее до 5 милл. пудов угля в год; широко развернуты работы по обследованию остальных горных богатств, и в некоторых местах уже приступлено к их эксплоатации (напр., в Ткварчельском угольном районе, в нефтяных месторождениях Широкской степи и т. д.).

Из области народного образования известны следующие данные: трудовых школ по всей Республике 1.800 с 200.000 учащихся; техникумов — 70 с 10 тыс. уч., высших школ — 2, консерваторий — 2 (восточная и европейская), музыкальн. училищ — 1. Имеются также обсерватории, музеи, библиотеки, детские дома (около 40), детские очаги для беспризорных детей (около 25 с 5 тыс. детей).

*) Сов. Соц. Республика Грузии, Азербейджана и Армении составляют Закавказскую Соц. Федеративную Республику.

Азербейджанская Советская Социалистическая Республика.

(АССР).

Центральные учреждения АССР в городе Баку.

Представительство в Москве (Кузнецкий мост, д. 5—10).

Азербейджан занимает пространство в 1434,5 кв. миль или 72403 кв. верст. На севере он примыкает к Дегестану, на востоке его омывает Каспийское море, на западе граничит с Грузией и Арменией, на юго-западе с Арменией и на юге с Персидским Азербейджаном. Современный Азербейджан (без Нахичеванского края) включает в себя целиком бывш. Бакинскую губернию, в значительной доле бывш. Ели-

заветпольскую губ. (за время революции к Армении отошли части Зангезурского и Казахского у. у.) и, наконец, целиком бывш. Закатальский Округ, а также и южную часть Караязской степи Тифлисского уезда.

В административном отношении Азербейджан делится на 15 уездов применительно к тем уездам и того же названия, которые существовали до войны и революции, с той лишь разницей, что часть Зангезурского у, оставшаяся за Азербейджаном, носит название Кубатлинского уезда: Агдашский, Бакинский, Геокчайский, Гаджинский, Джеванширский, Джебраильский, Закатальский, Казахский, Кубинский, Кубатлинские (Ханлых), Ленкоранский, Нухинский, Таузский, Сальянский, Шамхорский, Шемахинский, Шушинский.

Население Азербейджана определялось:

	1922 г.
Городского	400.651
Сельского	1.407.593
Итого . . .	1.808.244

По национальному составу в дореволюционном периоде население распределялось следующим образом:

Азербейджанских тюрков и примыкающих к ним народностей по вероисповеданному признаку 75,3 проц., армян—20,3 проц., русских—3,3 проц и прочих национальностей—1,1 проц. За время революции русское и армянское население абсолютно и значительно поредело.

Советская Социалистическая Республика Армении.

(ССРА).

Центральные учреждения гор Эривань.

Представительства в Москве (Армянский пер. 2), в Баку и Батуме.

Республика занимает около 57.000 кв. верст: по занимаемой территории она в 2 раза меньше Грузии и в 3 раза Азербейджана. Она потеряла самые богатые свои районы: Саракамышский (лесной), Карский (хлебофуражный), Кулны-Качызманский (соляной), Сурмалинско-Нахичеванский (хлебный).

Население—1.200.000 чел.; в том числе 90 проц. армян, около 50.000 мусульман и 25.000 русских и других народностей,—в том числе городского населения—20 проц.

Количество беженцев из Турции и других мест около 450 тыс. чел., что составляет около 35 проц. всего населения Республики.

Граничит Республика — с юга с Турцией и Персией (Джульфа) с севера—с респ. Грузии, с запада с респ. Азербейджан и с востока Нахичеванский край.

В административном отношении Армения делится на уезды: 1) Эриванский (часть бывш. Эриванской губ.), 2) Александропольский (часть быв. Александропольской губ.), 3) Эчмиадзинский (часть быв. Елизаветопольской губ.), 4) Караклисский, 5) Деликеменский, 6) Лорийский, 7) Новобаязетский, 8) Зангезурский, 9) Мегринельский, 10) Дфалагезеньский.

Самые крупные города Эривань и Александрополь, из которых первый является столицей Республики; затем меньшие города: Новобаязет, Делижан, Джала - Онева Мерва, Героясы, Кешишкенд, Эчмиадзин, Караклис.

Дагестанская Советская Социалическая Республика.

(ДССР).

Республика делится на 10 округов и 2 района: 1) Буйнакский округ; 2) Хасав-Юртовский; 3) Анлийский; 4) Аварский; 5) Гунибский; 6) Даргинский; 7) Кайтаго-Табассаранский; 8) Кази-Кумухский; 9) Кюринский; 10) Самурский; 11) Махач-Калинский район; 12) Дербентский район.

Республика занимает 30902 кв. версты и делится на 10 уездов с 200 волостями.

Переименовано 2 города:

1. Темир-Хан-Шура—в Буйнакск, административный центр.

2. Порт-Петровск—в Махач-Калу.

Республика имеет 31 народность: 1) Аварцы; 2) Кумыки; 3) Кази-Кумухцы; 4) Чамалалыцы; 5) Тиндальцы; 6) Дагринцы; 7) Каратинцы; 8) Кайтагцы; 9) Пидойцы; 10) Агулы; 11) Капучинцы; 12) Богулальцы; 13) Ахварцы; 14) Пахурцы; 15) Кюринцы; 16) Боглихцы; 17) Таты; 18) Табассаранцы; 19) Годоберинцы; 20) Андийцы; 21) Цахурцы; 22) Рутульцы; 23) Евреи; 24) Ногайцы; 25) Татары; 26) Арчинцы; 27) Персы; 28) Кубачинцы; 29) Русские; 30) Хваршинцы; 31) Чеченцы.

Общее количество населения Республики около полутора миллиона.

Природные богатства края очень велики. Всевозможные ископаемые (ртуть, гранит и др.), лежащие нетронутыми в горах, уже теперь привлекают всеобщее внимание; большую роль в экономике страны играют Каспийские рыбные промыслы.

Горская Советская Социалистическая Республика.

Образована в мае 1921 года.

Высшим законодательным учреждением является Горский Центральный Исполнительный Комитет.

Горская Республика расположена в предгории Кавказа, на реке Терек. Южные границы ее проходят между с. с. Ларс и Казбек (ст.ст. Военно-Грузинской дороги) и идут по хребту на восток до истоков р. Картанки и на запад до истока р. Урух. Восточные границы идут приблизительно по р. Фартанке, через долину р. Сунжи, около ст. Слепцовской и до Терека около Нагой Мирза Юрт. На западе границы с Кабардой и до Моздока окончательно не установлены.

Горская Республика образована из бывших округов Терской обл.—Владикавказский, Назрановский и Сунженский Отдел.

Настоящее деление Горской Республики: Сунженский, Владикавказский, Дигорский и Назрановский Округа. Границы новых административных делений близко сходятся со старыми административными границами.

Горская Республика имеет три народности: осетин—110 тыс. душ—(37%), ингуши—60 тыс.—(20%), и русские 130 тыс.—(43%), городск. населения 80 тыс.—(27%), сельского 220 тыс.—(73%).

Горская Республика преимущественно сельско-хозяйственная область. Имеются на ее территории серебро - свинцовые рудники по мощности единственные в России.

Крымская Автономная Советская Республика

(КАСР).

Центральные учреждения — ЦИК и Совнарком.

Границы Крымской Республики—Перекопский перешеек, Сиваш, берега Черного и Азовского морей.

Образована на бывшей Таврической губ.— 5 южных уездов, а именно: Евпаторийского, Перекопского, Симферопольского, Ялтинского и Феодосийского, а 3 северных: Бердянский, Мелитопольский, Днепровский уезды отошли к Украине.

Республика делится на 7 округов, включающих 21 район: 1) Джанкойский окр. (районы: Армянский. Джанк., Курмян-Кемел.); 2) Евпаторийский окр. (р. р.: Бакльск., Акмечет.; Евпатор.); 3) Симферопольский окр. (р. р.: Блюк-Онларск., Сарабузск., Подгор-Петровск., Карасубаз.); 4) Феодосийский окр. (р. р.: Ичкинск, Стар.-Крымский, Судак., Владислав.); 5) Керченский округ,

(р. р. Ленин. (Петр.), Керчен.); 6) Ялтинский окр. (р.р.: Алуштинск., Ялтинск., Кокоск.); 7) Севастопольский окр. (р.р.: Бахчисар,, Балаклавск.).

Города республики: Симферополь, Севастополь, Керчь, Феодосия, Евпатория, Ялта, Бахчисарай, Карасубазар, Джанкой, Ст.-Крым., Алушта, Алупа, Армянск, Перекоп, Балаклава.

Перечень народностей населяющих Республику в процентном отношении: русских — 51,5 проц., татар — 25,92 проц.; немцев — 5,88 проц; евреев — 6,86 проц.; греков — 3,31 проц; армян — 1,67 пр.; болгар — 1,57 проц.; поляков — 0,80 проц.; караимов — 0,77 проц.

По переписи 1921 г. в Республике проживало 720.428 ч, из коих: городского населения — 327.088 чел. (45,40 проц.), сельского населения — 393.340 чел. (54,60 проц.).

Средне-Азиатские Республики.

Территория Средней Азии до настоящего времени была распределена между Туркестанской автономной республикой, входящей в состав Р. С. Ф. С. Р. и двумя независимыми республиками—Бухарской и Хорезмской, связанных с С. С. С. Р. лишь сепаратными договорами и соглашениями. Бухарская и Хорезмская республики возникли в 1920 г. на месте бывших монархических государств (Бухарский Эмират и Хивинское ханство), до революции народившихся в полунезависимом положении, под протекторатом царского правительства. В 1920 г. в Хиве и Бухаре революция свергла монархическое правительство и на общенародных С'ездах („Курултбой") были провозглашены „народные республики"—Бухарская и Хорезмская (вместо Хивы). Республики эти приняли Советскую форму государственного устройства, но не считались, однако, социалистическими. Лишь в 1924 г. на 5-м всебухарском С'езде Советов было решено преобразовать Бухарскую Народную Советскую республику в „Бухарскую Социалистическую Советскую республику" и войти в С. С. С. Р. Аналогичное постановление было принято и в Хорезме. В связи с этим был создан проект нового размежевания границ в Средней Азии в целях более полного проведения национального самоопределения. На II Сессии Ц. И. К. С. С. С. Р. было постановлено вместо Бухарской и Хорезмской республик и вместо Туркестанской автономной республики образовать:

1) Туркменскую С. С. Р.—в качестве союзной республики,

2) Узбекскую С. С. Р.—также на правах союзной республики,

3) Автономную Таджикскую С. С. Р. с вхождением ее в состав Узбекской союзной республики,

4) Автономную Кара-Киргизскую область, входящую в состав Р. С. Ф. С. Р.,

5) Киргизскую часть Туркестана (границы еще точно не размежеваны) присоединить к Киргизской автономной республике.

Туркменская С. С. Р.

В состав Туркменской С. С. Республики входят округа: 1) Полторацкий, 2) Мервский, 3) Тамаузский, 4) Чарджуйский и 5) Керкинский. Области эти занимают юго-западную часть Туркестана (включая и часть Бухары и Хорезмы) и граничит с Персией и Афганистаном с одной стороны, и с Узбекской республикой и Киргизской, с другой стороны.

Общее количество населения Туркменской республики составляет 1.100 000 чел. (туркмен).

Туркменская республика образована на положении союзной республики, входящей непосредственно в С. С. С. Р.

Узбекская С. С. Р.

В состав Узбекской С. С. Р. входят области: 1) Зеравшенская, 2) Кашка-Дарьинская, 3) Сурханская, 4) Самаркандская, 5) Ташкентская, 6) Ферганская, а также автономная Таджикская республика. Узбекская республика является одной из самых больших республик Средней Азии. Территория ее равняется около 350.000 кв. верст. и граничит с Афганистаном и Китаем, с одной стороны и Киргизским Туркестаном и Кара-Киргизской автономной областью, с другой стороны. Сюда входит большая часть бывшей Бухарской республики и значительная часть прежней Туркестанской автономной республики. Население республики равняется около 6 мил. Состав населения: 60—65% узбеков, 15% таджиков, 8% киргизов и кара-киргизов, 12% европейцев и прочих народностей.

Узбекская республика образована на положении союзной республики, непосредственно входящая в С. С. С. Р. в качестве равноправного члена.

Внутри Узбекской С. С. Р. образована автономная Таджикская республика, пограничная с Каракиргизской областью и Китаем.

Башкирская Автономная Республика.

23-го марта 1919 года декретировано автономное управление Башреспублики.

Центральные учреждения в г. Уфе. *Представительство* в Москве при Наркомнаце (Трубниковский пер., 19, тел. 91-46).

Границы: Сев.—Екатеринбургская губ. и Пермская, западная—Татреспублика, юг—Самарск. губ. и Кирреспублика, восток Кирреспублика и Челябинская губ.

Территория Башреспублики занимает 135.712 кв верст.

В административном отношении БАР разделена на 8 кантонов.

1. Уфимский (41 волость) ц.г. Уфа.
2. Белебеевский (42 вол.) ц. г. Белебей.
3. Бирский (43 вол.) ц. г. Бирск.
4. Мсеягутовский (32 вол.) ц. г. Мсеягутово.
5. Зилаирский (48 вол.) ц. г. Преображенск.
6. Тамычи-Китайский (18 вол.) ц. г. Белорсук.
7. Стерлитамакский (47 вол.) и Ток-Чуранский (6 вол.) ц г. Стерлитамак.
8. Аргояшский (18 вол.) ц. г. Аргояш.

Население: Татаро-баш. 1.582.839 челов. или 52,29%, русских 1.157.518 челов. или 38,24%, прочих 286.366 человек или 9,47 проц, всего—3.026.723 чел.

Плотность населения—22,30 чел. на 1 кв. версту.

Татарская Советская Социалистическая Республика.

Татреспублика образовалась в октябре 1920 г

Наркомы и наркоматы Т. С. С. Р. в Казани.

Представительство в Москве — Поварская ул., Трубниковский пер., 19.

Границы: сев.—Вятская и Вотская область, на западе Чувобласть, на юге—Симбирск. губ., Мелекск. уезд и Бугурусланский, на востоке — Сарапульский, Бирский и Белебеевский уезды

Административное деление. Татреспублика разделяется на 12 кантонов: 1) Арский, 2) Бугульминский, 3) Буинский, 4) Елабужский, 5) Агрысский, 6) Лаишевский, 7) Мамадышский, 8) Мензелинский, 9) Свияжский, 10) Спасский, 11) Тетюшский, 12) Челнынский, 13) Чистопольский.

Население. Всего населения в 1920 г. числилось 3 127 886 чел; по национальному составу: татар—1.595.262 ч. (51 пр.), русских—1.225 368 (39,24 пр.), чувашей—201.192 (6,4 проц.), чере-

мис—18 273 (0,6 проц.) вотяков — 19.303 (0,6 проц), мордвы — 57.438 (1,8 проц.), прочих национальностей—11.050 (0,4 проц.),

Сельского населения по статистике 1920 г. было 2.639.771 чел., из них мужчин—1.192.684, женщин—1.447 087; в 1922 г.—2.229.818 челов , из них мужчин—958.314, женщин—1.271.427 челов.; убыло по сравнению с 1920 г.—19,64 проц.

Киргисская Автономная Социалистическая Советская Республика (Киррespублика).

Кирреспублика образовалась 4-го октября 1920 г.

Во главе Республики стоит Центральный Исполнительный Комитет, избираемый ежегодно С'ездами Советов.

В период между сессиями Центрального Исполнительного Комитета работает президиум ЦИК'а.

Имеется полномочное представительство Киргисской ССР в Москве при Наркомнаце и в Ташкенте при ТурЦИК'е.

АКССР с одной стороны соприкасается с центральными губерниями РСФСР, а с другой стороны с соседними республиками, Туркестаном, Сибирью, доходит до границ Китая, занимая в пространстве около 1 650.000 квадратных верст. В настоящее время республика разделена на 7 губерний и 2 самостоятельных уезда на правах губерний.

1. Семипалатинская губ., с уездами: Семипалатинским, Каркаралинским, Зайсанским, Бухтерминским, Усть-Каменогорским, Павлодарским с уездными городами: Каркаралинским, Зайсан, Больше-Нарымск, Усть-Каменогорск, Павлодар и губернским городом Семипалатинском.

2. Акмолинская губ., с уездами: Акмолинским (г. Акмолинск), Атбасарским (г. Атбасар), Кокчетавским (г. Кокчетав), Чарлакским (г. Чарлак), Петропавловским (г. Петропавловск, он же губернский город).

3. Кустанайская губ., составленная из прежнего Кустанайского уезда и части Петропавловского уезда со следующими районами на правах уездов: Боровской (г. Боровск), Федоровский (г. Федоровск), Денисовский (г. Денисов), Адамовский (г. Адамовск), Урицкий (гор. Урицк), выделенный из Петропавловского уезда, и Кустанайский с г. Кустанай (он же губернский город).

4. Актюбинская губ., составленная из прежних Актюбинского и Иргизского уездов и Темирского уезда со следующими районами на правах уездов: Иргизский (г. Иргиз), Челкарский (г. Челкар), Темирский (г. Темир), Уильский (г. Уильска) и Актюбинский уезд (Актюбинск, он же губернский город).

5. Уральская губ. с уездами: Уральским, (г. Уральск, он же губернский город), Джамбетинским (г. Джамбейта), Калмыковским (гор. Калмыковск), Гурьевским (гор. Гурьевск), Илекским (г. Илек).

6. Оренбургская губ. с уездами: Оренбургским (г. Оренбург, он же губернский и краевой город), Каширинским (г. Исаево-Дедово) и Орским (г. Орск).

7. Букеевская губ. с уездами: Урдинским (г. Урда, он же губернский город), Денгисским (г. Ганюшкино), Жангалинским (г. Новая Казанка), Таловском (г. Таловка).

8. Адаевский уезд — самостоятельн. (г. Форт-Александровск-Урицкий).

9. Тургайский самостоятельный уезд с уездным г. Тургай.

Население. Населяют Киргисскую Республику туземцы киргизы, составляющие 50 проц. всего населения и пришлое население, переселенцы, составляющие 30 проц., казаки, составляющие 13 проц., татары и другие национальности, составляющие 7 проц., всего же на-

селения по последним данным насчитывается до 4.732.000 чел. Основным занятием населения является скотоводство и земледелие.

Якутская Автономная Социалистическая Советская Республика.

(Я. А. С. С. Р.).

Центральные учреждения в гор. Якутске. Высшим законодательным органом Республики является Крайревком; высшим административным—Совнарком.

Полномочное представительство в Москве—(Спасско-Садовая, 16, телеф. 58-58).

Якутская Автономная Социалистическая Советская Республика занимает территорию до 4.000.000 квадратных верст, что составляет $^2/_3$ всей Европейской России. Границы Республики: сухопутная на западе начинается от Хатангского залива, идет к югу по реке Хатанке до слияния рек Котуя и Мойрое. Далее идет по водоразделу этих рек и продолжается по водоразделу Нижней Тунгуски с одной стороны, а с другой Вилюя, Чены и Поледуя. Окружив с юга верховья Вилюя, пограничная линия следует по водоразделу между Пеледуем и Леной и спускается к последней по границе земель между станциями Чуйской и Битимской. Спустившись по реке Лене до старой границы Якутской губернии, на юг она продолжается по старой же границе между Якутской и Иркутской губерниями. Затем идет по водоразделу Олекмы и Алдану с одной стороны, а с другой—Амуром, по прежней границе между Якутской, Амурской и Приморской областями. Далее пограничная линия идет на север по старой границе Охотского уезда и продолжается на север по старой границе между Якутской и Камчатской областями. Северная морская граница идет от устья реки Чауя по меридиану $140^1/_2{}^0$ восточной долготы. Северо-Западная морская граница Якутской республики определяется по меридиану в 84^0 восточной долготы от Пулкова и по прямой линии, идущей от пересечения этого меридиана и параллели 75^0 северной широты, к мысу Кринг—Тамус.

Все острова находящиеся в Северном Ледовитом океане между меридианами в 84^0 и $140^1/_2{}^0$ восточной долготы, считая от Пулкова, входят в пределы Якутской Автономной Социалистической Советской Республики.

Главным административным центром Республики, является город Якутск (губернский город бывшей губернии) с населением около 7.600 человек. До революционного периода в составе бывшей Якутской губернии уездов было 5, а именно: Верхоянский, Кольмский, Якутский, Вилюйский и Олекминский. В данное время к этим пяти уездам прибавился Ленский округ, в состав которого вошли отошедшие от Киренского уезда Иркутской губерн. четыре волости: Витимская, Мухтуйская, Нюйская, и Сунтаро-Олекминская и временно Охотский уезд. Всего в 6-ти уездах Республики и Ленском округе—54 волости.

Населения Якутской Республики на всем ее пространстве по последним данным насчитывается до 300.000 человек, плотность его крайне неодинакова. Наиболее населенными уездами Республики являются уезды Якутский и Вилюйский, менее населенными—Верхоянский, Охотский и Колымский. Указанное количество населения составляют следующие народности: якуты—83%, тунгусы—$4^1/_2$%, русские—11%, остальных—$2^1/_2$ проц.

Корельская трудовая республика.

В состав КТР включена следующая территория с главным городом Петрозаводском, занимающая около 80.000 кв. верст.

1) Петрозаводский у. (17 волостей) центр в г. Петрозаводске; 2) Олонецкий у. (8 вол.), центр в г. Олонеце; 3) Кемский уезд (21 вол.), центр в г. Кеми; 4) Повенецкий у. (11 вол.), центр в г. Повенце, 5) Пудожский уезд (6 вол.), центр в г. Пудоже. Из волостей Кемского у. выделен Ухтинский район.

На основании постановления Президиума ВЦИК от 8-го июня 1920 г. об образовании КТР 10 февраля 1921 г. был созван 1-й Всекорельский С'езд, которому принадлежит верховная власть в КТР. В период между с'ездами власть принадлежит избираемому С'ездом Кароблисполкому, который ведает всей административной и хозяйственной жизнью КТР.

Занимаемая КТР территория граничит на севере—с Мурманской г., на зап.—с Финляндией, на юге—с Петроградской г., на вост.—с Архангельской г., и состоит из уездов и волостей, принадлежащих ранее к Олонецкой и Архангельской г.г., кроме Ухтинского района, который выделен из Кемского у. после образования КТР. Общее количество населения КТР из карелл, русских и финнов—около 200.000.

Молдавская Советская Социалистическая Республика.

Образована постановлением сессии Украинского Центрального Исполнительного комитета 2 октября 1924 г.

Совнаркомом Украины избрана комиссия для определения точных границ новой республики.

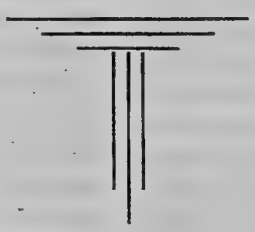

АВТОНОМНЫЕ ОБЛАСТИ.

Адыгейская (Черкесская) Автономная область.

Образована 27-го июля 1922 г.

Областные органы Облисполкома в г. Краснодаре.

Представительство при Наркомнаце — (Трубниковск. пер. 15).

Вся территория Черкессии вмес е с вкрапленными в нее русскими станциями, в составе Кубчеробласти, делится на 3 округа: Посекупский, Ширванский и Фарский.

Население области равняется 130.000 душ обоего пола, причем 70% составляют черкессы; остальное число падает на казачий и иногородний элемент.

Основным источником существования населения является земледелие.

Бурят-Монгольская автономная область.

Область образовалась 9-го января 1922 г.

Во главе управления Области стоит Бурревком.

Представительство при Наркомнаце — Трубниковский пер., 19.

Административный состав. Область состоит из четырех уездов прежней Иркутской губ.: 1) Бохамского, 2) Эхирит-Булагатского, 3) Тункимского и 4) Аларского и одного уезда, выделенного из Прибайкалья, 5) Селенгинского. Пять уездов разделены на 51 волость. Главный центр и единственный город — Иркутск. Область занимает территорию в 101.675 кв. верст.

Общее количество населения — 175.933 чел., из них бурят — 127.914 чел. или 73%, русских — 45.242 и 277 чел. прочих национальностей.

Плотность населения на 1 кв. версту — 1,5 чел.

Вотская автономная область.

В январе 1920 г. организована Вотская область.

Представительство в Москве при Наркомнаце (Трубниковск. пер., 19).

Вотская Автономная область расположена в районе, главным образом, Вятской г. и частью Пермск. и Казан. г. на пространстве 25.165 кв. в. и разделена на 5 у. с 71 волост.: 1) Ижевский у с гор. Ижевском и 15 волост.; 2) Глазовский — с гор. Глазовым и 19 волост.; 3) Дебесский — с гор. Дебессы и 12 волост.; 4) Можгинский — с гор. Можга и 14 волост.; 5) Сельтинский — с гор. Селты и 11 волост.

Границы Вотобласти: с сев. Омутнинский у., Вятской г., с сев.-зап. — Нолинский у. Вятской г., с юго-зап. — Малмыжский у. Татреспублики, с юга — Елабужский у. Татреспублики, с сев. вост. — Оханский у. Пермск. г., с юго-вост. — Сарапульский у. Пермск. г.

Общая площадь — 2.621.346 дес.

Общее количество населения Вотобласти — 740.614 ч., из них городского населения — 64.000 ч. Основная народность — вотяки, численностью 409.759 ч., составляют 60% остального населения.

Кабардино-Балкарская Автономная Область.

Кабардино-Балкарская Автономная область организована в июле 1920 г.

Высшим административным органом в Кабардино-Балкарской области является Центральный Исполнительный Комитет в Нальчике.

Представительство в Москве (Трубниковский пер., 19).

Границы: сев. — Горреспублики, юг и юг-зап. — Кавказский хребет, сев.-зап. — Карачаево-Черкесская область.

Кабардино-Балкарская Автономная Область в дореволюционное время составляла Нальчинский и Балкарский Округа Терской Области. Центральный административный город Области — г. Нальчик, находится на линии Владикавказской ж. д. по ветке от ст. Котляревская.

Население. Общее количество населения Кабардино-Балкарской области, согласно переписи 1921 г., исчисляется округло в 180.000 душ населения обоего пола.

Основная народность: кабардинцы — 116.098 ч. и балкарцы — 27.535 ч. Помимо кабардинцев и балкарцев наибольший процент населения Области составляют русские, около 25.000 ч.

По всей Области разбросанно живут осетины — 2.175 ч., кумыки — 2.500 ч., немцы — 2.400 ч., горские татары — 750 и проч. национальности — 2.500 ч.

Калмыцкая Автономная Область

Калмыцкая Автономная Область образована в июле 1919 г.

Верховное учреждение Калмыцкой области — Калмыцкий Центральный Исполнительный Комитет.

Все учреждения находятся в гор. Астрахани.

Представитель при Наркомнаце (Трубниковский, 19).

В состав Калмобласти вошли: часть Астраханской губ., улусы: 1) Багацохуровский, 2) Икицихуровский, 3) Александровский (Хошеутовский), 4) Харахусовский, 5) Эркетеневский, 6) Малодербетовский, за исключением аймаков Червленского и Северного, кои включаются в Черноярский уезд, 7) Яндыко-Мочажный, 8) Манычский и 9) улус Калмыцкий Базар.

Все волости и станицы Черноярского уезда, Царицынск. губ., лежащие к югу от Абганеровской и Аксайской волостей: Садовая, Обильная, Киселева, Заветная, Торговая, Валуевка, Ремонтная, Кресты, Кармовая, Приютная, Элиста, Булун, Кюрюльта и Уланское.

Из Ставропольской губ., Большедербетовский улус., за исключением Яшалтинской волости и поселка Князь-Михайловского по линии реки Джалга Средняя.

Из донской области — часть территории Сальского округа, связывающая Большедербетовский улус с основной территорией Калмыцкой области и расположенная между губернскими границами Ставропольской и Астраханской губ. и параллелью 46 — 30° южной широты от пулковского меридиана.

Из Татарской области — Кумский аймак.

Вся область разделяется на 8 уездов.

Общее количество населения достигает 200.000 ч., из коих 27% — русского.

Главное занятие: скотоводство, земледелие и рыболовство.

Карачаево-Черкесская Автономная Область.

Область образована 12 января 1922 г.

Областной Исполком в гор. Баталпашинске.

Полномочное Представительство Карачаево-Черкесской Автономной Области в Москве — Поварская ул., Трубниковский пер., дом 19, кв. 3.

Граница между Карачаево-Черкесской Областью и Кабардино-Балкарской Областью проходит по реке Кич-Малка. Область делится на 5 следующих округов:

а) Учкуланский — с центром в ауле Учкулан;

б) Хамаринский — с центром в укреплении Хумара;

в) Мало-Карачаевский;

г) Эльбурганский — с центром в укреплении Эльбурган;

д) Баталпашинский — с центром в гор. Баталпашинске.

Центр области — губ. гор. Баталпашинск, бывш. станица Баталпашинская.

Население. Всего населения в области — 150.000 душ. Национальный и племенной состав: карачаевцев — 45%, черкесов — 25%, казаков — 13%, нагайцев — 6%, иногородцев — 5%, абазанцев — 2½%, осетин — 1½%, горских евреев — 1%, других — 1%.

В экономическом отношении область разделяется на две резко отличающиеся друг от друга части: северную — плоскостную и южную — нагорную. Население нагорной части занимается преимущественно скотоводством, лесным и кустарно-ремесленным промыслами; население плоскостной части — земледелием.

Ойратская Автономная Область.

Область образована 1-го июня 1922 года.

Высший орган области — Обревком.

Имеется представительство в Москве при Наркомнац'е.

Ойратская Автономная Область образовалась из Горно-Алтайского уезда со штатом Уисполкома и правами Губисполкома. Городов в области не имеется; имеются сравнительно крупные села, из которых, например, с. Улала с 4.000 жит., в котором находится Обревком с его отделами.

Область населяют следующие народности: русские (30 проц.) и 70 проц. падает на калмыков, киргизов, теленгетов, шорн и др. (общее название — Ойроты).

В довоенное время населения насчитывалось около 112.000 душ, но в настоящее время эта цифра намного понизилась, т. к. за время пребывания Колчака и последовавшего за ним бандитизма много населения пало от их рук. В недалеком будущем предполагается общая перепись народонаселения, а также отраслей народного хозяйства, что даст более наглядную картину.

Чувашская Автономная Область (Чувобласть).

Чувобласть образована постановлением ВЦИК'а и СНК от 24 июня 1920 года.

В состав Чувашобласти входят: из состава бывшей Казанской губ. Цивильский, Чебоксарский и Ядринский у. целиком; Акрамовская, Мало-Карачкинская, Татаркасинская, Сюндырская и Янгильдинская волости Козмодемьянского у. и Ново-Шимкусская, Алкеевская и Больше-Толбинская волости Тетюшского у., из состава Симбирск. г.: Батыревская, Муратовская, Тархановская, Хамбуев-Батыревская, Шамкинская, Шемуршинская, Шихирдановская, Шемалаковская волости Буинского у. и Алгашинская, Атаевская, Красно-Четаевская, Тархановская, Пандиковская и Ходаровская волости Курмышского у.

В настоящее время в административном отношении область делится на 4 уезда: Чебоксарский — с центром в Мариинском Посаде, Цивильский — Цивильск, Ядринский — Ядрине и Батыревский — Батыреве и на 61 волость.

Областной центр г. **Чебоксары.**

Общая площадь территории Чувобласти равняется 12.280 кв. вер.

или 1.281.174 кв. десятин. Из этого числа неудобных земель—70.548 дес. (6 проц.). В пользовании крестьян—53,8 проц., городов—0,2 проц., государства—46 проц. всей земли.

Население. На 1-е октября 1922 г. сельского населения—780.000 чел., городского населения 18.000 чел.

Марийская Автономная Область.

Область образовалась декретом от 4-го ноября 1920 г.

Управление областью сосредоточено в Областном Исполнительном Комитете, действующем на правах Губисполкома. По принятому постановлению пленум Облисполкома созывается каждые 2 месяца. В периоды между заседаниями пленума работает президиум Облисполкома.

Мар. Авт. Обл. граничит—на севере с Вятской губ., на северо-зап. с Нижегородской губ., на западе, на р. Волге, с Чув. Авт. Обл., на юге и востоке—с Татарской Авт. Респ. Составилась из частей б. Казанск. и Вятской губ., выделением из них районов с преобладающим марийским населением (черемисы). В настоящее время распадается на четыре кантона — Краснококшайский, Серпурский, Козьмодемьянский и Звенигородский. Область занимает 16.404 кв. вер.

Административным центром является областной гор. Краснококшайск с 5 т. жителей; расстояние до ж. д. станции Казань—144 в., ж. д. ст. Зеленый Дол—90 вер., до реки Волги—60 вер.

По национальному составу население Марийской Авт. Обл. распадается на марийцев—65 проц., русских—около 30 проц. и татар и чувашей—около 5 проц. Общее количество населения—425.000 ж., из них мари—275 тыс. чел.

Коми (Зырянская) Автономная Область.

Область Коми образована постановлением ВЦИК от 22 авг. 1921 г.

В состав области вошли: части Вологодской, Архангельской, Сев.-Двинской губ., Вятской, Пермской и Тюменьской губ.

Всех населенных пунктов в области—927.

Область делится на 4 уезда: 1) Сысольский (центр г. Визинг, 39 вол.), 2) Устькуломский (центр. г. Устькулом, 13 вол.), 3) Устьвымский (центр г. Устьвым, 15 вол.), 4) Печерский (центр г. Ижма, 27 вол.).

Территория. Область занимает около 240.000 кв. верст по р.р. Вычегде и Сысоле. Область крайними своими пределами подходит к 59° и 70° сев. широты и к 46° и 66°—вост. долг. Граничит с губерниями: Архангельской, Северо-Двинской, Вятской, Пермской и Тюменьской. Из отдельных уездов этих губерний и образована область Коми. Край подходит к жел.-дор. линии на 350 в. у ст. Мураши, и по р. Вятке—к ст. Катлас.

Важнейшими водными путями являются р. Вычегда, при впадении в которую р. Сысолы расположен областной город Усть-Сысольск. Река Вычегда по Екатерининскому каналу дает связь с р. Камой, что облегчает связь с Пермью.

Население. Численность населения по данным переписи 1920 г., отчасти по данным волисполкомов всего 175.658 душ. Из этого числа мужчин—75.729, женщин—99.929. По национальностям население разбивается: 34.804—домохозяйств Коми, 1.989—русских и 9—разных. По сведениям 1922 г. население области равно—200.000 чел.

Промышленность области. Естественные богатства огромны; высокого сорта экспортный лес, строительные материалы и дрова, а также продукты перегонки дерева, как-то смола, деготь, скипидар и канифоль и т. п.; во-вторых—пушнина и в третьих—рыбные промыслы.

ОТДЕЛ ВТОРОЙ.

НИЖНЕ-ВОЛЖСКИЙ КРАЙ.—Б. ЗАЙКОВСКОГО. ПРОШЛОЕ САРАТОВА.—А. ГЕРАКЛИТОВА. АРХИТЕКТУРА САРАТОВА.—ОЧЕРК В. РУЧЬЕВОЙ. ГЕОГРАФИЧЕСКОЕ ПОЛОЖЕНИЕ САРАТОВА. КЛИМАТ САРАТОВА.—ПРОФ. ДАВИД. ФИЗИЧЕСКИЙ ОЧЕРК САР. ГУБ. и НЕМРЕСПУБЛИКИ. САРАТОВСКИЕ ДЕЯТЕЛИ КРАЕВЕДЕНИЯ.—С. СОКОЛОВА. ТЕРРИТОРИЯ САР. ГУБ., ЕЕ АДМИНИСТРАТИВНОЕ ДЕЛЕНИЕ и СОСТАВ ЗЕМЕЛЬНЫХ УГОДИЙ—В. СЕРЕБРЯКОВА. ПРОЕКТ РАЙОНИРОВАНИЯ НИЖНЕГО ПОВОЛЖЬЯ.—Г. ТИМРОТ. СТРАНИЦЫ ИЗ ИСТОРИИ РЕВОЛЮЦИОННОГО ДВИЖЕНИЯ В САРАТОВЕ.—ОЧЕРК В. СУШИЦКОГО. САРАТОВСКАЯ ОРГАНИЗАЦИЯ Р. К. П. (БОЛЬШЕВИКОВ) С 1898 Г. ПО 1924 Г.

Торгово-Промышленный
БАНК СССР.
САРАТОВСКОЕ ОТДЕЛЕНИЕ.

Площадь Революции (бывш. Театральная), д. № 7, рядом с Губфинотделом

ПРОИЗВОДИТ ВСЕ РАЗРЕШЕННЫЕ УСТАВОМ БАНКА ОПЕРАЦИИ:

по учету векселей, по онколю под векселя, под товары и товарные документы; по ссудам под товары, под товарные документы; по товарным аккредитивам, по комиссионным поручениям; по валютно-фондовым и иностранным операциям, по переводным операциям; по инкассовым операциям—

СТАВКИ ПОНИЖЕНЫ.

Банк платит: 1) по вкладам—до 9% годовых в зависимости от срока вклада; 2) по текущим счетам от 5% годовых и выше в зависимости от суммы неподвижного остатка.

СТРАХОВАНИЕ ТОВАРОВ И ИМУЩЕСТВА.

ПРИНИМАЕТ ПОДПИСКУ НА КРЕСТЬЯНСКИЙ ВЫИГРЫШНЫЙ ЗАЕМ.

Продажа донецкого топлива и прочей продукции донугля по всей территории СССР
(на основании заключенного договора Промбанком и Управлением государственной каменноугольной промышленности Донецкого бассейна).

ПРИЕМ ПОДПИСКИ НА **„ТОРГОВО-ПРОМЫШЛЕННУЮ ГАЗЕТУ".**

Телефоны: общий № 7-68; каб. управляющего № 7-69.

НИЖНЕ-ВОЛЖСКИЙ КРАЙ.

Б. Зайковский.

Мне, одному из старейших краеведов, часто задают вопрос: да, что же интересного, что нового находите вы в своих исканиях? Разве наше степное Поволжье с его однообразными равнинами, скудной природой и малокультурным населением, можем мы сравнить с Западной Европой, Индией или Америкой?

Книга и экран нам рисуют поистине чудеса далеких стран: там—уходящие снеговыми вершинами в заоблачную высь, горы; там вечно зеленые тропические леса, водопады, вулканы...

Громадные города, эти центры мира,—одарены всеми достижениями всемогущей науки и лучшими памятниками искусства и архитектуры прошлых веков.

Что искать у нас; что изучать? Наш быт—не хуже и не лучше чем в других местах; наш климат не сносен; города наши возникли так недавно, да и весь этот край стал заселяться настолько поздно, что смешно даже и говорить о его культурно-историческом прошлом и его памятниках.

Так говорят люди, всю жизнь прожившие в наших местах, и казалось бы, знающие край во всех его особенностях.

Так говорят те, кто не усвоил привычки наблюдать окружающие нас явления.

Но, настало время, когда знание особенностей края становится необходимым для каждого, кому не чужда идея личного участия в государственном строительстве, в деле восстановления благосостояния богатейшего, но пришедшего в состояние временного упадка Нижне-Волжского края.

Настало время, когда краеведение будет поставлено в принцип школьного образования, когда будущий учитель, врач, инженер, агроном и администратор, силою обстоятельств вынужден будет считаться с местными условиями природы и быта, когда от их глубокого понимания в значительной мере будет зависеть успех поднятия культурного уровня и материального благополучия нескольких миллионов населения.

Задача момента, проводимая ныне во всесоюзном масштабе—это вовлечение в дело всестороннего изучения края самого населения, путем организации краеведческих ученых обществ, институтов и курсов в городах, кружков и ячеек при волисполкомах, народных домах и школах.

И не даром, в интересах планомерности и научной ценности работы многих тысяч, целой армии

старых, опытных и молодых, начинающих краеведов, ныне стала Российская Академия Наук и Центральное бюро краеведения, организующее областные и всесоюзные с'езды, и уже успевшие обогатить нас руководящей литературой по вопросам краеведения.

Не станем спорить о том, что красоты Италии или Швейцарии выше наших степных или приволжских видов и города Европы и Америки несравненны с Саратовом или Царицыном, но не должны мы забывать, что там—решительно все уже давно и вполне исчерпывающе изучено и описано, а у нас, во всех почти отношениях, еще не затронутая целина, оценить которую мы еще не пробовали.

По отношению к области Нижнего Поволжья можно смело сказать, что в деле ее изучения мы едва-едва учимся складывать буквы в слова, а, ведь, перед нами—громадная, никем не прочитанная книга!

Насколько предвзяты и необоснованы, казалось бы, авторитетные отзывы многих местных людей о невозможности найти у нас интересные об'екты изучения, можно судить по одному очень характерному и яркому примеру.

Года за два до войны, из глубины Центральной Азии, через Царицын, возвращался в Англию член многих ученых обществ Джон Леслей: в течении более десяти лет английский ученый путешественник изучал Россию и соседние с нею страны Востока до Монголии и Тибета.

Для нас, местных краеведов, появление иноземца, изучающего Россию и Восток—было редким событием и мы организовали скромное чествование своему гостю, прося его поделиться своими впечатлениями от нашей Саратовской губ.

И то, что поведал нам Д. Леслей, для многих из нас, казалось каким-то откровением. Мне удалось почти дословно записать речь английского путешественника и я привожу ее с некоторыми сокращениями.

— „Поверьте мне, говорил нам Джон Леслей, что в мире трудно найти другую страну, которая могла бы, при таком невероятном богатстве об'ектов изучения, до наших дней оставаться так мало исследованной и почти никем не описанной, тогда как это следовало бы сделать именно вам, местным людям. Именно такой страной мыслится мне Саратовская губерния, за исключением разве Кавказа, не имеющая себе подобной по контрастности ее природы и населения.

Это—пока единственный известный мне уголок земли, где на протяжении 700 [1]) верст наблюдательный человек встретит и ландшафты крайнего севера и природу знойного юга, где картины из жизни финнов [2]) почти соприкасаются со сценами, словно выхваченными художником из альбома Монголии“ [3]).

Чтобы оттенить эту контрастность и красочность нашего края, Джон Леслей нашел остроумный и убедительный прием сравнения:

— „Возьмите за центр Европейской России Москву; проведите от нее мысленно прямые: на север, запад и юг на то же расстояние, которое занимает в разрезе с С. на Ю. ваша губерния, т. е. 700 верст.

По всем этим линиям—вы заметите постепенную смену как картин природы, так и этнических элементов, без всяких неожиданных явлений: двигаясь на север, вы будете иметь перед собой все тот же тип великоросса, а природа равномерно будет принимать все более

[1]) В ее прежних границах, т.-е. по Волге от с. Черного Затона Хв. уезда до Сарепты Цар. у.

[2]) Мордва, финское племя, обитающие в северной части Сарат. губ.

[3]) Калмыки, кочевья которых начинаются от Царицына и окрестн. Сарепты—ныне гор. Красноармейска, Цариц. губ.

суровый вид. По мере продвижения на запад—вы так же не заметите особо резких изменений в растительном и животном мире; этнический состав населения будет постепенно изменяться и чужая речь не сразу заставит вас обратить на себя внимание. Еще ярче выражена эта равномерная постепенность в смене картин по линии с С. на Ю. Преобладание степи и украинцев вам станут заметными лишь в самом конце пути, в Воронежской губернии.

Теперь вернемся в вашу Саратовскую губернию; проследим ее вдоль Волги. В Хвалынском уезде вас окружает природа дальнего севера, местами напоминающая уголки Финляндии; те же поросшие хвойным лесом холмы, чистые горные озера, бедная нива, испещренная голубыми васильками. Финская речь, финский национальный костюм, финские названия местностей, финские боги в памяти народа.

А рядом живут иные племена: типичные великороссы с их старым укладом далекого севера и старой верой, а тут же, опять-таки рядом, стрелки мусульманских минаретов, картина глубокого востока.

Зимой из за Волги долетают порывы настоящих сибирских буранов; солнце и луна, как под полярным кругом, встают окруженные фантастическими столбами и кругами; в лесу рыщет волк и еще недавно, на памяти стариков, как и в глухой сибирской тайге, здесь водились медведь и куница [1]).

И в той же безбрежной заволжской степи, откуда зимой несутся вихри снегов, в летние дни вы увидите море колосящейся под знойным солнцем пшеницы, услышите мелодичную украинскую песню; в тени вишневого сада ваш взор ласкают те же белые хатки и вы чувствуете себя в центре благодатной Малороссии. Там, где зимой морозная ночь озарялась светом ложных лун и лунных радуг, теперь зреют огромные арбузы и душистые дыни...

И опять таки рядом, в нескольких верстах от описанного уголка, расположилась немецкая колония, живущая своим особым укладом немецкой деревни начала XVIII столетия; все формы жизни словно окаменели, и житель современной Германии найдет здесь живой музей его родины в далеком и забытом уже прошлом.

Наконец, еще южнее, здесь, в самой Сарепте, где мы ведем нашу беседу, разве перед вами не раскрывается картина, как бы суммирующая все уже сказанное?

Здесь, под палящим солнцем, днем играют на горизонте миражи; в растрескавшейся почве приютились скорпионы и тарантулы, вытянув длинные шеи, проходят караваны кораблей пустыни (верблюдов) и перед входом в войлочную кибитку кочевника, весь в желтом и красном одеянии, стоит служитель Будды, а я—со слов моего доброго хозяина немца записываю в свою памятную книжку его полные интереса рассказы о коммунальном устройстве поселившейся здесь общины Мораво-Богемских братьев—Гернгутеров.

Да! Ваша Саратовская губерния—это живой, величайший в мире музей, но вы, выросшие в нем, его не замечаете и, к сожалению, не хотите им интересоваться, хотя это ваш долг перед наукой. Нужны десятки лет и сотни исследователей, чтобы выявить те богатства, которыми вы здесь обладаете"!

Такова характеристика, данная нашему краю иноземцем-путешественником.

Можем-ли мы сказать, что наблюдениями Джона Леслей исчерпываются все особенности края, всё, достойное здесь внимания?

Конечно, нет. Он коснулся кон-

[1]) Куница и ныне водится: встречена даже черно-бурая лисица. (Результаты этнографич. экспедиции 1920 г.).

трасности природы и пестроты населения.

Есть ли у нас ископаемые богатства? Многие, даже хорошо знающие Поволжье, их недооценивают.

Наши неисчерпаемые залежи мела—для грандиозных сооружений современной техники—клад: это же лучший цемент. Наши сланцы, при истощении дровяного топлива—путем сжигания их на месте, в особого устройства громадных печах, могут быть обращены в электрическую энергию, которая осуществит идею электрофикации. Наши подземные воды—вместо того, чтобы создавать оползни и подтоплять наши жилища—должны вращать турбины моторов.

Соляные богатства Заволжья—известны каждому; но не многие знают, что те же озера и еще более, казавшиеся „негодными землями", соленые грязи „хакки"—являются могучими целителями самых застарелых и опасных недугов.

Еще менее известны широким массам горючие газы Дергачевского газоносного района, где на сотни квадратных верст возможно получать свет и топливо из под земли; где на этих газах уже работает стекольная фабрика нашего Совнархоза.

Это один из первых опытов использования наших ископаемых богатств: другой—мы можем наблюдать вблизи Саратова, где в рудниках добываются и превращаются в удобрение фосфориты.

Наряду с ископаемыми, имеющими для нас утилитарное значение, край наш не менее богат ископаемыми остатками жизни земли—имеющими громадную ценность для научных работ: в этом отношении—он одно из первых мест в мире; в неисчислимо далекие времена он был дном моря и наши меловые отложения насыщены великолепными экземплярами раковин, морских ежей, лилий, звезд, кораллов; иногда встречаются даже целые остовы гигантских ящеров: мозозавров, плезиозавров и тому подобных.

Контрасность нашего климата, скрещение в пределах края изотерм зимы Улеаборга и лета Трапезунда, на что указывал в своей речи Джон Леслей—является причиной того, что и в области живой природы край наш представляет ряд особенностей, совершенно немыслимых в любой губернии центрального района Республики. Но живая природа края по мере развития в нем культурной деятельности человека—быстро перед ней отсупает: уже давно вымерли у нас медведи, бобры, кабаны, сайгаки, эти антигоны степей; дикие лошади и редкостью становится лебедь.

Как на одну из особенностей края в этом отношении—следует указать на его невероятное богатство остатками вымерших ископаемых великанов животного мира—с которыми жил тот отдаленный наш предок—первобытный охотник, который своим умением мыслить и работать—проложил путь к современному культурному существованию людей.

Нижне-Волжская область является исполинским кладбищем мамонтов, носорогов, оленей и первобытных быков и для иллюстрации достаточно отметитить факт, доложенный мною еще в 1921 г. Общ. Собр. нашего „Истархэта", а именно: на территории одного только города Саратова на 1-е января этого года было зарегистрировано мною 19 нахождений костей вымерших животных, в том числе один полный остов мамонта, до ныне, вместе с нашими согражданами, покоящийся на саратовском правосл. кладбище; а в селе Золотом, местные жители—украшают дома, прибивая над воротами лбище ископаемых оленей и быков.

Совершенно исключительный интерес представляет собой Нижне-Волжский край в области культурно-бытовых памятников жизни древних его обитателей.

Его географическое положение таково, что он являлся в течении ряда тысячелетий теми великими проходными воротами, через которые в Европу, периодически, раза 2—3 в тысячелетие, вливались волны переселенческих народных движений, зараждавшихся в глубине Азии.

Вопреки обще-принятому представлению, эти „нашествия варваров"—для наших мест, очевидно не носили характера бурных набегов.

Племена и народы, пройдя Урало-Каспийские ворота, разливались по заволжской степи, где в течении долгого времени вели кочевнический образ жизни.

Постепенно, двигаясь по пути к Черному морю, они вытесняли ранее овладевшие нагорным берегом Волги племена и, сами уступали место новым пришельцам—занимали область между Волгою и Доном.

Кто они были? Каков уровень их культуры?

Из десатков тысяч могильных курганов, буквально усеявших наши необ'ятные степи, учеными археологами исследовано не более 100.

И результаты, полученные от этой работы превзошли все ожидания: край, как еще многие думают, „недавно заселенный"—в действительности оказался одним из самых интересных в археологическом отношении. Трудно в этом сжатом очерке отобразить судьбы большой области, равной средней величины государству, за несколько тысячелетий.

Еще недавно, в конце минувшего столетия, местные историки с уверенностью говорили, что древнейшими памятниками пребывание здесь человека являются так называемые „Каменные бабы", т. е. грубо высеченные из камня фигуры человека, которые ставили на курганах кочевники—предшественники татар: все же курганы и городища ими были признаны за бытовые остатки Золотой орды.

Так приятные отметить достижения археологов за первые два десятилетия XX века: давность появления человека населявшего нашу область, за это время отодвинуто путем научно-исследовательских работ на 12—15 тыс. лет.

Первыми насельниками страны были бродячие орды, стоявшие на низком культурном уровне начала младшей поры каменного периода, употреблявшие в своем обиходе лишь мелкие каменные орудия, кость дерево и глину; повидимому, это были охотничьи племена, ютившиеся по берегам рек и оставившие нам бесчисленные следы своих становищ.

Многие данные имеются за то, что в дальнейшем будут открыты следы еще более древнего человека—современника мамонта.

Переход к более усовершенствованным формам хозяйства у нас совершился, приблизительно, за 5½ тысячелетий до нашего времени, когда на смену древним обитателям—приходят народы, повидимому из глубины сибири. Это народ физически крепкий, многочисленный, охотник и скотовод: он живет здесь долго и оставляет нам массу курганов, особенность которых заключается в том, что кости покойников, в силу особого ритуала окрашивались в красный цвет.

Лет через 1000—у нас появляется народ с более высокой культурой: он уже не только выменивает у других бронзовое оружие но и сам, судя по найденным в Хвалынском у. литейным мастерским, вырабатывает из бронзы кинжалы-серпы и косы и повидимому яв,

ляется нашим первым хлебопашцем. Знаком он и с ткацким искусством и живет до некоторой степени оседло, устраивал над своими нивами, на горных вершинах укрепленные пункты.

Затем край этот наводняют скифские племена, на юге соприкасающиеся с греческими колонистами, за 27 столетий до нашего времени, входившими уже в сношение с нашими степняками и получавшими от них сырье в обмен на произведения индустриальной области среди—земношария.

С этого момента наступает интереснейший момент в истории далекого прошлого нашего края. Еще 25 лет назад меня крайне заинтересовал тот факт, что в районе Заволжской степи, вдоль долин рек, связующих Волгу с Уралом—часто встречаются находки монет самых отдельных от нас стран: древней Греции, Римской империи, Парфянского государства и даже древней Иудеи археологические поиски в этом направлении определенно указывали на существование древнейшего торгового пути от Азовского моря через Дон, Волгу, к южному Уралу: в курганах и на городищах стали встречаться предметы античного искусства и на Волго-Донской переволоке вполне ясно обозначалось существование следов торгового центра, возникшего повидимому за 25 веков до нашего времени и совершенно неизвестного ученым историкам, полагавшим, что античная культура в пределах Восточной России не поднималась севернее низового Дона.

И вот, в самое последнее время, проф. нашего Ун-та П. Е. Рыковым, путем раскопки 61 кургана в Немреспублике на реке Карамане подведен прочный фундамент под наши догадки: им окончательно установлена тесная экономическая связь древних насельников Поволжья с Римской империей: раскопки дали богатейшие результаты: найдены античные сосуды, туалетные принадлежности, золотые и другие женские украшения, некоторые с египетскими иероглифами (фигурным письмом) предметы вооружения и, наконец, ценнейшие сбразцы кустарной промышленности, в том числе—тележка-одноколка с колесами и дышлом, остатки прялки и другие предметы обихода людей, живших за 15—17 веков до нас.

Раскопки проф. Рыкова установили и еще один факт, а именно: культурные сношеня жителей Поволжья не ограничивались только античным миром: в раскопках на Карамане встречены древности Готов—древних предков современных немцев.

Одной из очередных промблем археологического изучения края является разгадка и выявление культуры полуоседлых государств раннего средневековья: Булгар на север от Саратова и Хозар—в низовьях Волги.

В эпоху Золотой Орды—южное Поволжье пережило кратковременный период небывалого расцвета городской жизни.

Сооружались грандиозные гидротехнические произведения инженерного искусства для обводнения громадной столицы, сказочного города-Сада, площадь которого обнимает 80 кв. верст. Это был тот „великий" Сарай—столица Золотой Орды, откуда ханы управляли могущественной восточной империей, одной лишь частью которой была Русь XII—XV стол.

В пышной столице воздвигались громадные, сказочные по красоте каменные здания дворцов, школ, мечетей и караван сараев, сплошь как ковром одетые разноцветной с позолотой майоликовой мазаикой; дворцы и мечети окружались розовыми садами с фонтанами, по всему городу были проложены под

землей сети водопроводных труб и оросительные каналы и водоемы, уровень воды которых регулировался искусственными шлюзами. Археологические раскопки, произведенные в Саратовско-Астраханском крае в 1921 и 22 г.г. дают яркую картину архитектуры, быта и промышленности как столичных, так и провинциальных городов татар Золотой Орды, их искусства и влияния на него Китая, Персии, Туркестана и Византии.

Таковы наши археологические богатства, наши культурно-исторические ценности, о которых еще так недавно, многие просвещенные саратовцы—даже и не подозревали.

Английский путешественник давал нашей губернии название величайшего в мире живого музея, конечно имея в виду его необычайно контрастную природу и этнический состав населения. Однако, даже в этом случае ученый чужеземец недооценил именно последнее: он видел лишь нигде в мире не встречаемую картину мирного сожительства в естественной обстановке и славян и финнов и германцев и тюрков и даже монголов.

Однако Д. Леслей был бы еще более поражен всем виденным, если бы знал, что даже внутри казавшихся ему цельными этнических группировок, как например „великороссы" „украинцы" „немцы" —существуют такие сочетания, каких нигде в других местах встретить нельзя.

Так великороссы, благодаря совершенно исключительных исторических условий Нижнего Поволжья, стекались сюда или путем бегства от крепостной кабалы или же насильственно переселялись помещиками, получавшими от правительства пустопорожние земли в сотнях тысяч десятин.

Сюда сходились и селились рядом жители разных губерний и каждая семья жила своим, особым бытовым укладом.

Отсюда—во многих селах—мы можем встретить несколько говоров и наречий и еще больше разных „вер" благодаря бегству сюда же преследуемых сектантов.

Украинцы—в качестве Чумаков были вызваны также из разных губерний, а что касается немцев, то колонизация их велась путем вербования охотников из разных мелких государств Западной Европы.

Для антрополога, этнографа, для бытописателя художника и беллетриста—ярко-красочная, полная самых интересных сторон быта жизнь наших сел—может на долгие годы стать неисчерпаемым источником как для научно-исследовательской работы, так и художественного творчества.

Край наш и зовет нас к такого рода деятельности и обещает нам достижения, которым позавидовал бы краевед Запада, где каждая пядь земли давно и вполне исчерпывающе изучена, описана, издана.

А перед нами—необ'ятная целина!

Литература.

1. Нижнее Поволжье", орган Сарат. Об. и Губплана 1924 г. №№ 1, 2, 3. Там же—Библиография по области.
2. „Наш Край", орган Астрах. Губэкосо, 1922—24.
3. „Unsere Wirtschaft", орган Нем-Республики, 1922—24.
4. „Ойратские Известия", орган Авт. обл. Калм. труд. нар., 1922.
5. Статистич. Сборник по Саратовск. губ. 1923.
6. Варнин. Портланд-цементная промышленность Сарат. губ. 7-е изд. ГСНХ, 1922.
7. Чугунов, Н. Л. Рыбные богатства Астр. края (см. № 8).
8. Работы Волжской биологической станции в Саратове.
9. Фирсов, Н. П., проф. Чтение по истории Среднего и Нижнего Поволжья. Казань, 1919.
10. Гераклитов, А. А. „Саратов", 2-е изд. 1923.

11. Он-же: История Саратовского края в XVI—XVIII стол. Саратов—Москва, 1923.
12. Оппокова, Вал. Ип. „Прошлое Саратовского края", изд. О-ва Ист. Арх. и Этногр. 1924.
13. Быстров, С. И. „Поморское согласие", Саратов, 1924.
14. Зинер. Краткая история немецких колоний на Волге (на нем. яз.)
15. Шлейнинг. „Немецкие колонии в Волжской области". Берлин, 1919.
16. Труды Сарат. Губ. Ученой Архивной Комиссии—она же с 1920 г. Об-во „Истархэт", ныне Нижне-Волжское Областное Научное О-во Краеведения. 34 тома (выпусков) и отдельное издание по истории Сарат. края.
17. Проф. Спицын, А. А. Саратовские столпы медн. века. (См. № 15—вып. 34).
18. Шишкин, Б. Н. „Курганы в Покровске". Кротков, А. А. В поисках „Мокша" (там же).
19. Саратовский Этнографический Сборник. Саратов. 1922.
20. Баллод, Фр. Вл., проф. „Приволжские Помпеи". Москва, Госизд. 1923.
21. Он-же. „Старый и новый Сарай—столица Золотой орды". Казань, 1923. Комбин. печати.
22. Зайковский, Б. „Изучение местного края"—инструкция, изданная Сарат, УОНО в 1919 г. а) археология, б) этнография.
23. Он-же. Особенности Саратовск. края. Изд. „Новь". Саратов. 1923.
24. Бузик, горн. инж. Фосфоритные залежи в Нижнем Поволжьи. „Голос Кооператора". 1924. № 6.
25. „Сарат. Известия" (разные статьи).
26. Историко-географический словарь Саратовской губ. А. Н. Минха. Саратов. (редкое изд.) Нижне-Волжск. Обл. Науч. О-во Краеведения.

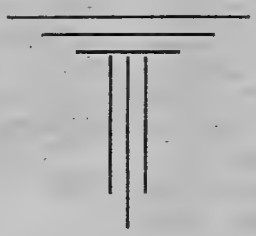

ПРОШЛОЕ САРАТОВА.

А. Гераклитов.

Археологические находки на территории, занимаемой теперь Саратовом, дают основание предполагать, что человек обитал здесь уже в глубокой древности. Тем не менее, по сравнению с большинством городов внутренней России, он является весьма молодым. До начала 2-й половины XVI ст. среднее и нижнее Поволжье жило самостоятельной государственной жизнью и только с завоеванием Казани и Астрахани эта область вошла в состав Московского государства и лишь с этого времени возможно говорить о постоянных русских поселениях в нашем крае. Между тем, еще и теперь довольно популярно мнение о преемственной связи Саратова с существовавшим на его месте, или в непосредственной близости, татарским городом Сары-тау, от которого Саратов, будто-бы, и получил свое название. Но это мнение основывается на весьма неопределенных и шатких показаниях, мало заслуживающих вероятия, и не может быть подтверждено документально. Весьма вероятно, что в эпоху расцвета Золотой Орды существовали „татарские“ поселения в районе Саратова и даже городского типа, как, напр., Увек, но непосредственной связи с ним они не имеют и возникновение Саратова вовсе не результат обрусения существовавшего ранее татарского поселения.

Во 2-й пол. XVI в. Волга приобретает исключительно важное торговое значение не только для Московского государства, но и для Европы. Неудобства, связанные с затруднительностью морских сношений с Востоком, гл. обр. с Персией, единственной поставщицей наиболее нужного и ценного товара—шелка, монополизация этих сношений с государствами, раньше вступившими на путь морских открытий, заставляют конкуррирующие страны, прежде всего Англию, искать новые пути на Восток. Как известно, результатом таких исканий явилось открытие англичанами дороги в Московию через Белое море, а затем и транзитного пути от устьев С. Двины до устьев Волги и далее через Каспийское море в Персию. Выгоды вновь открытого пути были быстро оценены и использованы англичанами, а затем и другими иностранцами. Не укрылись они и от глаз Московского правительства, долго направляя его персидскую и з. европейскую политику. В Лондоне образуется компания для торговли с Россией и Персией, приносившая, по словам одного современника, неисчислимые выгоды своим пайщикам, а Москва монополизирует наиболее ценные персидские

товары, также с большой выгодой для государственной казны. При этих условиях безопасность торговых сношений по Волге приобретает первостепенную важность и правительству по необходимости приходится обратить на это внимание.

Вместе с тем—Волга и сама по себе все больше и больше становится ценной для государства. Еще до покорения Казани и Астрахани русские рыболовы во множестве спускались до низовьев реки, рискуя достоянием и свободой при частых смутах, волновавших Казанское царство. С падением его рыболовный промысел стал более надежным и скоро в нем оказались заинтересованными не только рядовые промышленники, но и богатые монастыри и крупные капиталисты и даже сам царь.

Приблизительно тоже самое произошло и с добычей соли из озер, лежащих близ Астрахани и ставших главным источником для снабжения государства этим продуктом.

Между тем, в смысле безопасности, на Волге далеко не все обстояло благополучно. Насельники приволжских степей—ногайцы, потерявшие независимость и былое могущество, не прочь были при случае пограбить. Кроме того, на Волге появляется новый элемент, т. называемые воровские казаки. Элемент, обнаруживающий все тенденции сложиться в такое же об'единение, какое приблизительно в то же время образуется на Дону. Правительство пытается использовать волжское казачество в своих видах, но это не всегда удается и документы говорят нам о том, что наиболее опасным врагом волжской торговли и промышленности были именно воровские казаки, по своей многочисленности не боявшиеся вступать в бой даже с целыми отрядами правительственных войск.

В первое время меры борьбы с ногайцами и казаками не носили постоянного характера. Только с весны и до осени в степь командировались отряды служилых людей, от которых в определенных направлениях посылались раз'езды для наблюдения за кочевниками. По Волге отряды располагались около бродов, служивших для переправы ногайцев, и на островах. Вместе с тем, для охраны торговых судов и караванов с рыбными продуктами и солью, также давался военный конвой. Недостаточность одних только временных мер повела к устройству в наиболее удобных местах по Волге постоянных укреплений, снабженных достаточным гарнизоном, и мы видим, что почти одновременно возникает целая цепь подобных укреплений: в 1586 году строится Самара, в 1589—Царицын и в 1590 г.—Саратов. Несомненно, что при этом преследовался определенный план, косвенным подтверждением чего служит то, что строителем всех трех городов было одно и тоже лицо: Г. О. Засекин.

Можно считать несомненным, что Саратов первоначально был построен на правом берегу Волги. Но более точное местоположение его до сих пор не определено. Некоторые полагают, что он был в районе теперешней Старо-соборной площади; но, как кажется, наиболее вероятно искать следов его или на месте с. Пристанного, или в ближайшем соседстве этого села.

Несомненно также и то, что этот первоначальный Саратов просуществовал очень короткое время. Он погиб в эпоху смуты, охватившей русское государство в начале XVII в.

По окончании смуты причины, указанные выше, заставили правительство позаботиться о восстановлении по Волге укрепленных пунктов и в числе их возобновляется и Саратов. По каким-то, пока недостаточно выясненным соображениям, на этот раз для города вы-

бирается новое место—на луговой стороне Волги, на стрелке, образуемой впадением речки Саратовки в волжский проток. Еще и теперь, верстах в двух от г. Покровска очень заметны следы поселения ввиде ям от построек, городского вала, черепков от посуды и т. п. Но и здесь Саратову не удалось прочно обосноваться и возобновленный около 1615 г. он всего через 60 лет., в 1674 г., вновь переносится на правый берег реки, туда, где он существует и до настоящего времени.

Цель постройки Саратова определила первоначальный состав его населения: это почти исключительно представители служилого военного класса. Постоянный гарнизон составляли несколько сот (300—500) стрельцов и весьма небольшое число детей боярских. В особых случаях, напр., при необходимости возобновления обветшавших укреплений, или постройки новых, на летние месяцы командировалось из городов, лежащих близ Казани, еще некоторое число стрельцов и других, обязанных службою государству, лиц. К этому нужно добавить воеводу с его штатом и канцелярией и совсем малозаметную группу служителей церкви. В указанных выше пределах, с незначительными колебаниями, гарнизон Саратова остается в течение всего XVII века. Но с перенесением города на луговую сторону мы наблюдаем постепенное внедрение в среду саратовского населения и иного элемента, не связанного обязательством военной службы. Природные богатства окружающего Саратов края, гл. обр. рыбные по Волге, начинают привлекать сюда сходцев с верхних участков реки. Вначале такие сходцы насчитываются лишь единицами; так, в 1620-х годах здесь имелось только 7 семейств, образовывавших собою саратовский посад. Но через десять с небольшим лет, в пол. 1630-х г.г., мы видим на посаде уже до 90 семей и косвенные указания документов дают основание думать, что в дальнейшем возрастание посадского населения шло все более и более усиленным темпом. Часть такого неслужилого населения за время существования левобережного Саратова обосновалось на противоположном берегу, образуя слободку вокруг казенного рыбного городка. При перенесении Саратова на теперешнее место слободка слилась с ним, положив начало той части города, которая именуется в настоящее время Горами. В начале XVIII ст., в связи с проведением укрепленной линии с Царицына на Дон, Саратов почти теряет свое военно-сторожевое значение и его служилые люди в большинстве попадают в категорию посадских разных наименований. Б. м., по этой причине наблюдается резкое повышение числа посадских, достигающего по первой переписи (ок. 1725 г.) до 1600 душ мужеского пола. С этого момента и до начала мировой войны население Саратова растет непрерывно и настолько быстро, что в этом процессе никак нельзя видеть только следствие естественного прироста.

Причин этому несколько. Как мы видели выше, Саратов возник в качестве военно-сторожевого поселения и если бы не особо благоприятные условия, то ему пришлось бы разделить судьбу ряда подобных поселений на Волге, вроде Камышина, Черного Яра и т. п. В числе благоприятствующих причин на первый план обычно выдвигается богатство Волги рыбою. Нельзя отрицать, что рыбные ловли в саратовском плесе очень рано начали привлекать к себе внимание не только мелких и средних рыбопромышленников — предпринимателей, но и крупных капиталистов своего времени. Есть основание предполагать, что еще в конце XVI ст. некоторые из больших московских

монастырей начали организовывать здесь в довольно обширных размерах рыболовные предприятия. В XVII в. тяга со стороны крупных монастырей в среднее и нижнее Поволжье делается как-бы общей. Наряду с монастырями в эксплоатации рыбных богатств принимают участие и патриарх и казна. Против левобережного Саратова возникает казенный рыбный городок, о судьбе которого упоминалось выше, а в самом городе образуются монастырские фактории—„дворы". Все это должно было привлекать в Саратов население и, т. о., влиять на его рост. Но все же нельзя упускать из вида, что саратовская рыбная промышленность не могла итти в сравнение с тем, что мы наблюдаем в низовьях Волги. Весьма показательными являются в этом отношении цены, по которым сдавались в XVII в. в аренду казенные рыболовные угодья. В то время, как астраханские „учуги" приносили казне сотни, иногда и многие тысячи рублей дохода в год, за саратовские „воды" выручались суммы, не превышавшие десятков рублей. Т. о., одним развитием рыболовства в крае нельзя об'яснить роста города. Необходимо признать, что были и другие причины.

Как будто, наиболее существенной из них является самое географическое положение Саратова. Расположенный там, где Волга в своем среднем и нижнем течении наиболее близко подходит к крупнейшему центру государства—Москве, Саратов уже с XVII в., как показывают документы, начинает приобретать значение перевалочного пункта для грузов, следующих от Каспия в центральную область. Как известно, в 70-х г.г. прошлого столетия такая роль была закреплена проведением железной дороги от Москвы на Саратов. Статистические данные весьма убедительно показывают, какое значение имела новая линия в смысле роста саратовского населения. С пол. XVIII ст. выявляются еще два фактора, способствующие усилению административного и экономического значения города и, тем самым, его росту. В 1747 г. начинается разработка соли на Эльтоне, причем центром соляной промышленности, быстро достигшей весьма крупных размеров, и распределения готового продукта в места потребления избирается, благодаря своему выгодному положению, именно Саратов. А в 1764 г. начинается массовое переселение в саратовские степи иностранных, почти исключительно немецких, колонистов и пунктом, ведавшим колонии, опять-таки делается по своему положению Саратов. Все это достаточно об'ясняет, почему он-же в 1781 г. становится главным городом саратовского наместничества, по размерам своим далеко превосходящего современную Саратовскую губернию.

Тот же XVIII в. был свидетелем необыкновенно быстрого заселения саратовского края. Почти пустынный в конце XVII ст. он, всего через сто лет покрывается сотнями сел и тысячами деревень. Развитие земледелия в тяготеющем к Саратову районе делает его надолго крупным центром хлебной торговли и зернообрабатывающей промышленности. Таковы некоторые, но далеко не все, причины роста города и его экономического значения, нашедшего свое признание в том, что Саратов теперь по праву и бесспорно является главным городом обширной Нижне-Волжской области.

Менее ясными, чем причины, вызвавшие основание и последующий рост Саратова, представляется, особенно в далеком прошлом, культурная и бытовая физиономия саратовского населения. До конца XVIII ст. почти не сохранилось документов, рисующих эту сторону жизни.

Можно думать, что в этом отно-

шении Саратов мало чем выделялся из массы остальных русских городов. Мы ничего не знаем о том, как удовлетворялась потребность в образовании, или хотя-бы в простой грамотности, до учреждения здесь при Екатерине II главного народного училища и сравнительно недолго просуществовавшей духовной семинарии. Только с XIX века, когда здесь открывается гимназия, а с учреждением архиерейской кафедры—семинария, духовное училище и, почти одновременно, возникают народные училища—можно говорить об истории „народного просвещения" в Саратове. Но официальные учебные заведения скудные числом и не для всех доступные, повидимому, далеко не покрывали запросов населения. По крайней мере, когда 100 лет тому назад по требованию знаменитого Магницкого директор саратовской гимназии произвел негласное дознание о существовавших в городе без дозволения начальства частных школах, то обнаружилось, что таких школ было в Саратове 54, с числом учащихся больше 1000 чел. Любопытно, что значительная часть этих школ содержалась старообрядцами разных согласий. Едва ли можно говорить о правильной, в современном смысле, постановке преподавания в них: большею частью оно велось по псалтырю и часослову, а в числе преподавателей мы видим и начетчиков, и отставных солдат, и актрису и даже растригу-дьякона. Но мы знаем, что в то же время кроме подобных нелегальных училищ в городе существовали и разрешенные властями частные пансионы. Можно думать, что и раньше нач. XIX в., т. е. в XVIII и даже в XVII ст. „народное просвещение" обслуживалось путем частной инициативы. Приэтом нелишне заметить, что ходячее представление о саратовцах далекого, да, пожалуй, и не далекого прошлого, как о сплошь безграмотной массе, основано скорее на впечатлении, чем на фактах. Уже самые ранние, доступные нам документы показывают, что, начиная с XVII в., в среде саратовских обывателей было достаточно, если и не образованных в нашем понимании, то во всяком случае хорошо грамотных людей. Своеручные подписи саратовцев—служилых людей—первой пол. XVII ст. поражают своим изяществом и показывают привычную к письму руку.

Быт и нравы населения Саратова в разные эпохи его существования за полным почти отсутствием фактического материала пока не дают возможности своего освещения. И здесь приходится ограничиться предположением, что в этом отношении саратовская жизнь текла по общерусскому руслу, хотя несомненно наличие своих местных характерных черт, к сожалению, почти неуловимых. Любопытно, для XVII века, что доход казны с саратовского кабака во много раз превышал доход от всех остальных казенных оброчных статей вместе взятых. Но то же самое должно быть отмечено и для других низовых городов от Самары до Черного Яра.

Пожалуй, также мало знаем мы и о внешнем виде Саратова. В первое время своего бытия, с 1590 прибл. до 1613 г., он представлял собою небольшое деревянное укрепление. Современные акты, говоря о нем, иногда употребляют выражение „острог", намекая этим, что самый тип укрепления был наиболее простым для данной эпохи, т.-е. ввиде стоячего тына. Левобережный Саратов был уже настоящим городом, т.-е. окружен рубленой деревянной стеной с башнями и несколькими воротами. Так как растущее население не могло поместиться внутри укрепления—города, то в соседстве с ним образовалась слободка, б. м. даже и не одна. Олеарий в своем описании пу-

шествия в Персию дает два изображения Саратова, но, к сожалению, сделанные не с натуры и потому едва ли сколько нибудь точно передающие действительность. Площадь, занимавшаяся поселением, как видно по сохранившимся следам, была очень не велика—всего несколько десятин—и на этом небольшом пространстве, кроме правительственных зданий: воеводского двора, приказной избы, амбаров для склада казенного провианта и т. п., жались и те 2—3 сотни домиков, в которых ютились саратовские обыватели, монастырские рыбные дворы, торговые ряды, кабак и общая баня, несколько церквей, не менее четырех, если считать с монастырскими.

Сообщение со степью и правобережьем поддерживалось перевозами через Саратовку и Волгу. Эти перевозы, как и „портомойня", всегда кишевшая хлопотливым женским людом, также отдавались от казны на откуп. Вообще, принимая во внимание скученность построек, левобережный Саратов должен был представлять очень оживленный вид, особенно летом, когда на промысел сходились ловцы „из верховых городов", у пристани останавливались для приобретения провианта, смены гребцов и конвоя, многочисленные суда, а из степи являлись для нехитрого торга обитавшие в ней кочевники.

Значительно бо́льшей представляется площадь, занятая Саратовом после перенесения его в 1674 г. на правый берег. В грубых чертах границы его определяются теперешними Валовой и Октябрьской улицами. Кроме того, по левую сторону Глебова оврага была так наз. Горная слобода. Но город быстро перерос эти границы, хотя еще в 1774 г. Ильинская церковь была „за городом", до которого от нее считалось две версты. У путешественников XVIII и начала XIX вв., русских и иностранцев, в большинстве оставалось довольно благоприятное впечатление от Саратова. Они рисуют его нам хорошо застроенным, бойким торговым городом, с оживленной пристанью. Конечно, картина должна значительно измениться, если к оценке ее подойти с точки зрения современных требований. Как правило, до конца XVIII стол.—узкие, кривые, лишенные всякого подобия мостовой, улицы; беспорядочно построенные маленькие деревянные домики, отсутствие водоснабжения и освещения и т. д. Общей неказистости города способствовали многочисленные, опустошавшие его пожары. За сто лет—с 1712 по 1811—насчитывается восемь больших пожаров, иногда целиком истреблявших город.

Неудивительно, что при таких условиях, да еще при двукратном перенесении с места на место, Саратов почти ничего не сохранил от своей старины. Только при значительном напряжении воображения в районе, примыкающем к Управлению жел. дороги, можно представить отчасти вид города, каким он был в конце XVIII—нач. XIX в. Наиболее цельным и ценным памятником архитектуры является так назыв. старый Собор, законченный постройкой в конце XVII в. Но и он испытал неоднократные перестройки, так что нужен опытный взгляд археолога, чтобы из за них увидеть красоту первоначальных линий. Остальные архитектурные памятники, даже те, которым народное предание приписывает глубокую древность (как, наприм., Казанская церковь) гораздо более нового происхождения, во всяком случае не старше пол. XVIII в. Некоторый архаизм форм об'ясняется провинциальным запозданием в следовании модным архитектурным образцам.

Внешняя история Саратова бедна бросающимися в глаза событиями, яркими фактами. Правда, в течение почти всего XVII в. слу-

жилое население города добросовестно выполняло возложенную на него задачу: оберегало перевозы через Волгу, охраняло судовые караваны и т. п. и на этой почве через все столетие проходит ряд мелких стычек с воровскими казаками, ногайцами и калмыками; где можно—захватывают их, а подчас и сами попадают в полон, переживая при этом иногда прямо сказочные приключения. Не будь официальные документы так скупы на подробности—мы могли бы располагать массой драматических сюжетов из старой саратовской жизни, которым, однако, не место здесь.

Наиболее ярким эпизодом в жизни первоначального Саратова была защита его воеводою Замятней Сабуровым в 1609 г. от трех самозванцев, двигавшихся из Астрахани вверх по Волге. Защита города, отрезанного смутой от центра, прославила саратовских служилых людей и еще долго спустя при всяких ходатайствах перед правительством они ссылались на „осадное сиденье с воеводой Замятней Сабуровым", как на лучшее доказательство своей лойяльности и права на удовлетворение своих просьб.

Но тем тщательнее потомки их замалчивали свое участие в движеньи, вызванном Разиным. В 1670 г. Саратов не только добровольно открыл свои ворота знаменитому атаману, но и принял деятельное участие в разыгравшихся событиях. Как известно, саратовцы были в составе отрядов, громивших пензенские места. После подавления мятежа последовала расплата и многим из местных служилых людей пришлось доживать свой век в далеких, холодных Архангельске и Пустозерске.

В начале августа 1774 г. отступавший под напором правительственных войск Пугачев подошел к Саратову. И на этот раз, как и сто лет тому назад, симпатии саратовцев оказались не на стороне правительства. За исключением небольшого военного отряда, пробившегося под командой Бошняка в Царицын, все население города перешло на сторону Пугачева, за что потом ему и пришлось жестоко расплачиваться.

Трехсотлетняя жизнь даже такого мало „исторического" города, как Саратов, не укладывается на нескольких страничках. По необходимости пришлось ограничиться лишь общей схемой, суммарным освещением важнейших сторон его бытия, не вдаваясь в подробности, за которыми отсылаем читателя к специальным трудам по местной истории, особенно к новейшим. Некоторая же неравномерность в освещении разных моментов прошлой саратовской жизни об'ясняется тем, что автору настоящего очерка хотелось бы, хотя бы бегло, поделиться с читателями сущностью того нового и неизданного еще материала, с которым ему удалось ознакомиться в московских архивах за последние два года.

АРХИТЕКТУРА САРАТОВА.

Очерк А. Ручьевой.

Все, что писалось когда либо о Саратове, писалось в интересах историко-культурных, а не в интересах изучения памятников архитектуры. Немногочисленные здания Саратова „исторической давности" (XVII ст.) и т. н. памятники „несовершеннолетней архитектуры (XIX ст.) своим содержанием, формой, изысканностью деталей превосходят бесчисленные ординарные дома, особняки moderne, доходные дома и холодные казармы старых учреждений и не уступают порой памятникам древних исторических центров.

Много среди них доморощенных, наивных и смешных провинциальных отзвуков, они забавны и трогательны, а временами очаровательны.

Но есть памятники художественной ценности, дающие матерьял исследованию в связи с новыми методами изучения русского искусства. Все же вместе они могут представить ценный матерьял для истории культуры местного края. Настоящий краткий очерк не претендует дать исследования отдельных памятников архитектуры Саратова, или дать исчерпывающий систематический обзор, не приведенных еще в известность в местной литературе, памятников. В очерке намечаются основные вехи исследования памятников и указывается их место в истории русской архитектуры. Очерк разделяется на периоды, не только в интересах удобства, но и вследствие реальных исторических условий, влияющих на развитие и появление в Саратове тех или иных архитектурных форм, господствующих в обще-русской архитектуре.

О внешнем виде Саратова, его деревянной архитектуре начала XVII ст. мы можем судить по описанию Олеария (тогда город был на луговой стороне) приведенному в его путешествии. Сторожевой городок повидимому мало чем отличался от подобных же пунктов нижнего Поволжья начала XVII ст., отмеченных как у Олеария, так и у других путешественников иностранцев.

С конца XVII в. (время нового возникновения Саратова на правом берегу) до половины XVIII город был попрежнему почти целиком деревянный, несколько раз до тла сгорал и опять снова строился.

Следовательно до нас не могло дойти и следов первоначальной гражданской архитектуры города и его интересных укреплений.

Древне-русское гражданское зодчество было консервативно, поэтому о деревянной архитектуре Саратова можно говорить a priori по аналогии с другими городами дан-

ной эпохи, где господствовали те же типы зданий, за малым исключением в деталях планов и конструкции. Но подобная работа в данном очерке не продуктивна.

Церковное зодчество Саратова, в конце XVII века уже перешедшее к каменной конструкции, дает нам два памятника, нерушимо стоящих и сейчас, Троицкий Старый собор и Крестовоздвиженская церковь Девичьего монастыря, что на Покровской улице. Оба памятника для нас представляют не малую художественную ценность. В XVII—XVII в. они были самыми достопримечательными зданиями города и по своему внешнему художественному содержанию и по тому внутреннему глубокому значению, которое они играли в духовной жизни города.

Старый собор (1674—1826) стоит на площади в центре старого города. Вокруг него группировались административные учреждения, базар, торговые ряды и дома зажиточных граждан. Из этого центра шли по разным направлениям главные улицы сохранившие и до нас свое древнее направление. Собор, сначала деревянный, соорудили стрельцы, а в 1694 г. его перестроили в каменный. В середине XVIII в. к нему пристроили трапезную и галлерею вокруг, а в начале XIX в. укрепили контрофорсами. И так он стоит до наших дней. По своей конструкции, плану, фасаду, архитектурным формам и декоративным деталям собор примыкает к группе многочисленных московских церквей, т. н. нарышкинского стиля. По своей изысканной простоте и ясности памятник представляет редкий тип национального церковного зодчества XVII в., которое в XVIII в. стало на иной путь, а в наши дни совершенно умерло. В соборе хранилось не мало и церковных древностей, из'ятых теперь Губмузеем.

К нарышкинскому стилю принадлежит и монастырская церковь. Настоящий вид она получила в 1740 году, возобновленная после пожара. Тогда она и получила более поздние, многосложные декоративные элементы уже вполне развившегося нарышкинского стиля (русского барокко). По архитектурным достоинствам этот памятник равноценен старому собору. В настоящее время в ней не совершают богослужения, по ее ветхости, церковь окружили позднейшими монастырскими зданиями, из за которых с улицы виден только кружевной восьмигранник, да живописная главка-луковица. Прочие церкви в районе старого города, построенные в XVIII в., утратили уже давно свои первоначальные формы и особого художественного интереса не представляют.

К концу XVIII века Саратов из незначительного сторожевого пункта превратился в один из лучших городов Поволжья. Его выгодное положение на реке привлекало пришлый люд еще с самого основания. А когда в 1781 г. Екатерина II сделала его столицей округа, состав населения не только стал пополняться, но и изменяться.

Новый административный центр привлекал дворян, не имевших до того тяготения к Саратову, новые кадры чиновников. А еще несколько ранее в городе поселилось много немцев-ремесленников и торговцев из вызванных той же Екатериной в заволжские степи колонистов. Город стал быстро расти. К началу XIX в. его границы отодвинулись за пределы Театральной площади с одной стороны, а вдоль Волги Саратов тянулся уже за Ильинскую площадь. Город пришлось снова распланировать, что и было сделано в 20-х годах. Центр города перенесли на Ново-Соборную площадь, где стали строить присутственные места. Вид города вкорне изменился. Его процветание, как нового культурного и экономическо-

го центра совпало с эпохой, наиболее сильной в русской архитектуре (время Екатерины II, Александра I, Николая I). Эпоха была сильна с точки зрения абсолютного достоинства памятников и их законченности и благородства. Саратов попал в строительную полосу, охватившую давно другие провинциальные города. Манией строительства заразились все от мала до велика. Вслед за губернатором строились чиновники, дворяне, купцы. Заказчик и строитель и у нас в Саратове старались показать потомству, что в их век и в их земле знали вкус. Для помощи губернским архитекторам вызывали из Пензы зодчих. А проекты более важных зданий присылались из Министерства Внутренних Дел, так же как и архитектора С. Петербургского строительного комитета, напр., Л. Руска, Демерцов, Фокт и др. Материал

Рис. 1. Дом Устинова постр. 1789 г. Старо-Соборная площадь.

для построек привозили не только из Вольска, Симбирска, но и с далекой Камы. Дома возводились из камня и редко деревянные. Эта старая культура сначала вырождалась, а теперь исчезает и гибнет, гибнут и вещественные памятники. Так от всей бурной строительной эпохи до нас дошло только несколько десятков зданий. Среди них много уже полуразвалившихся, о некоторых напоминают только лишь фрагменты вкрапленные в современные постройки, да в глубине дворов мелькают старые-старые надворные постройки. Много уничтожило безжалостное время и рука человека. У нас мало кто понимает красоту и дух архитектуры.

Обзор этой эпохи я начну опять со Старо-Соборной площади, где стоит не одно здание могущее заинтересовать нас.

Здесь долгое время оставался торговый центр, вокруг которого группировались дома купцов. На площади у собора, где когда-то стоял обширный воеводский двор, в конце XVIII века вырос грандиозный дом с колонадой винного откупщика Устинова (1789) (см. рис. 1). В этом здании, известном как старая семинария. до войны помещалось училище глухо-немых. Теперь оно внутри полуразрушено, а снаружи закоптело, облупилось, но все еще производит впечатление. Это характерный памятник Екатерининского классицизма не только для такой глуши, как Саратов. Не отличаясь особой тонкостью профилей и деталей он несколько наивен по стилю „сыроват“, но интересен по замыслу и целен для эпохи. Его колонны с густыми коринфскими капителями группируются портиками очень живописно. В живописности

и сочности нельзя отказать орнаментации стен и фризов здания.

По другую сторону собора на месте ветхого деревянного гостинного двора возвели (1811) новый каменный (см. рис. 2). В начале на-

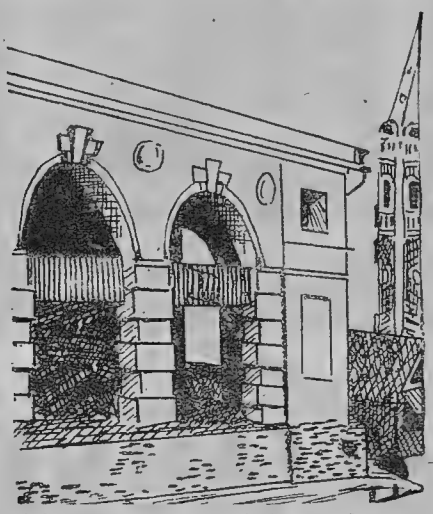

Рис. 2. Уголок старого гост. двора.

шего столетия железнодорожное правление купило это здание на слом и тогда же выстроило на его месте многоэтажный ящик—дом в духе делового 20-го века. К этой громадине в уголке у Никольской церкви прилепился только фрагмент старой когда-то сложной постройки. А в последние дни и тот кусочек был разобран.

Гостинный двор был интересно задуман в виде Каре по западной стороне площади. Скромные арки с малотийским крестом в замке покоились на живописно рустованных квадратных столбах. Мотив редкий в русском классицизме. Сферические паруса между арок были заполнены простыми круглыми медальонами. Углы разделены скромными прямоугольными углублениями. Покрытие плоское с далеко выступающим карнизом. По южной стороне площади, где стояла когда-то ратуша, перенесенная после на берег Волги, выстроились еще купеческие дома. Они мало интересны и от эпохи восприняли только мелкие детали большого стиля, приютившиеся на глади их стен.

А с севера площадь украсилась только в конце 20-х годов зданием (где в наши дни помещалось II-ое реальное училище) (см. рис. 3) в дополнение к гостинному двору. Так арки образующие ложу на которую выходят окна первого этажа, не менее интересны. На них покоится ложный портик, колонны кото-

Рис. 3. Реальное Училище. Старо-Соборная площадь.

рого несут короткие коринфские капители. А над ним треугольный фронтон, прорезанный полуцеркульным трехпролетным окном. Ритм колонн, трехпролетные окна говорят о более позднем классицизме, нежели мы видим в других зданиях площади.

Вверх по Ленинской (Московской) улице на углу Чернышевской (Б. Сергиевской) двухэтажное здание. Угол его ввиде павильона с куполом и колоннами, довольно плохо сочиненный, напоминает Казакова, это отголосок его Московской школы. Саратовский мастер пытается скрасить однообразие здания еще фронтончиками с люнетами и прямыми карнизами. Более удачно спроектировано здание, принадлежащее дому Трудолюбия, что видно по его сохранившимся частям вдоль улицы.

Это длинное одноэтажное здание с красивыми портиками и нишами, в нем, повидимому, помещались службы. Профиля и детали строго

Рис. 4. Дом Александровской эпохи на М.-Архангельской площади.

продуманы и хорошо прорисованы. Главный корпус здания перестроен. Напротив на углу Ленинской (Московской) стоит старый, губернаторский дом, где потом уже помещалась Мещанская Управа. Внешний вид здания совершенно изменен. Внутри же интересен парадный зал с колоннами и хорами. Во дворе сохранились интересные надворные службы начала 50-х годов. Тут же по Соляной ул. остались каменные лабазы, двери которых обделаны ввиде ложных портиков с двумя приземистыми колоннами, а над ними полуциркульные окна. Интересна окраска этих лабазов—красный фон и синие детали.

По западной стороне Михаило-Архангельской площади рядом с бывш. Киновией стоит большое серое здание с четким, простым, белым портиком. Все пропорции несколько вытянуты, но впечатление живописности этим не умаляется. (См. рис. 4).

Особенно интересные здания сохранились по М.-Сергиевской и Рабочей улицам. На М.-Сергиевской ул., против Князевского переулка, на высокой стороне, вглубине за решеткой стоит дом—памятник 30-х годов прошлого столетия—дом Пшеничного (См. рис. 5) Фасад его украшен выносным портиком с ионическими колоннами. Портик образует балкон на простых арках. Над балконом площадка, на которую выходит мезонин. Это неизменная деталь барских особняков. И дальше по этим улицам встречаешь не одно такое здание, в которых иные детали—как круглые портики, или ввиде лоджи с мезонином и без него. Особенно интересно здание бывшей I мужской гимназии,—когда-то дом губернатора Панчулидзева.

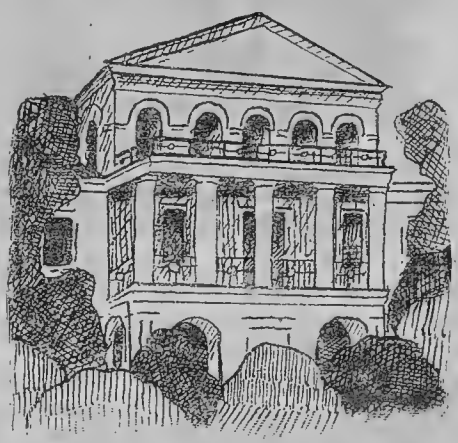

Рис 5. Дом Пшеничного.
М. Сергиевская ул.

Это был почти дворец. С трех сторон его украшали портики ионические, из которых сохранился один теперь по Гимназической улице и

Рис. 6. Западный и Южный портики памятника-мовзолея 1812 г. в духе Александровск. классицизма.

тот скоро упадет. Над средним портиком высился мезонин с балконом. И тут опять были интересные колонны подпирающие перекрытие, украшенное интересным уступчатым фронтоном.

Все вышеупомянутые здания строились местными зодчими—это все провинциализмы русской архитектуры.

В Саратове же есть два памятника русского ампира—Александровского классицизма, построенные по проектам крупных русских мастеров начала XIX столетия—Стасова и Л. Руска. Стасов создал яркий памятник — мавзолей. (См рис. 6). Это—Новый Собор, в котором он применил популярный в ту эпоху мотив часовни—мавзолея. Идея воплощена в интересном сочетании форм квадрата и полуциркульных линий. Подобная идея встречается и до Стасова, но исключительно в сочетании форм круга.

Л. Руска дал проект для церкви мужского монастыря. Это типичный храм русского классицизма; в плане его равноконечный латинский крест. Портики, купол, башни-колокольни — все это типичные черты стиля.

В этом здании не выражено ярко индивидуальность автора, но видно все же влияние большого мастера, наделенного изысканным вкусом и имеющего свою физиономию.

Конец XIX столетия и наш век Саратову в смысле особой архитектурной ценности ничего почти не дали. В это время архитектуре пред'являются требования комфорта,

Рис. 7. Дом постр. XIX века бывш. Кокуева. Ул. Чернышевского.

Рис. 8. Здание конца XIX века дом бывш. Сибриной. Угол Советской и Никольской.

уюта, полезной площади, гигиены. Буржуазия не отдает предпочтения одному стилю, созданному данной эпохой, а любит все стили—или точнее не любит ничего.

Так успевают отдать дань национализму, романтизму, подражают Греции, Ренессансу, Готике и приходят в конце-концов к стилю „moderne", по идее напоминающему барокко XVIII века.

В Саратове, после особняков Александровско - Николаевского классицизма, появляются бок о бок,—в одно время такие дома, как Кокуевский (Чернышевская ул.) (см. рис. 7) в духе романтизма начала 40-х годов и Смирнова в стиле барокко, т. е. в современной его интерпретации.

Не следы ли романтизма замечаются в доме О-ва Истории, Археол. и Эт. на Б. Кострижной ул., где так много увлечения мавританской орнаментикой.

Отзвуки романского стиля и своеобразного национализма немцев-котоликов сказывается в их

Рис. 9. Здание XX века в стиле модерн Губфинотдел. Театральная площадь.

Рис. 10. Сар. Государственный Университет имени Н. Г. Чернышевского.

каменном храме (1878—1880) на улице Республики. Тогда как в лютеранской церкви (1877) — явные следы поздней немецкой готики. В православном Владимирском соборе (1889) на Полтавской площади смешаны в одно византийский купол, древне-русские шатры, мавританские арки. В 90-х годах строили красные многоэтажные дома с тяжелой, нудной, каменной резьбой по фасаду всевозможных стилей, с чугунными балконами. Дом Шмидта, Вакурова и др. Перед войной появилось много вычурных, кокетливых особняков—местных купцов, мукомолов—в стиле moderne и даже „в греческом вкусе". (См. рис. 8). Выросло несколько доходных серых домов, порталы которых подпираются кариатидами, а крыши украшены и рыцарями, и химерами (см. рис. 9) и ряд зданий для образцовых школ. Это ящики с огромными окнами, где по скудному полю стен разбросаны венки и ленты. Все проекты подобных зданий великолепно приспособлены к их нуждам, но забыта художественная цельность. В сложно задуманных зданиях Университета (см. рис. 10) мастер напротив хорошо разрешил задачу. Он применил барочные и античные элементы в духе нового времени, но строго продумал и согласовал их с назначением здания. Некоторые детали высоко-художественны. Напр., вестибюли—стены их разделаны пилястрами, обрамлены ионическими колоннами из цветного мрамора, а карнизы по верху из сочных чистых иоников. А уютная аудитория анатомического театра напоминает нам лучшую пору классицизма XVIII века в проектах архитектора Гондуэна для медицинской школы в Париже.

Еще много можно было бы сказать как про здания Университета, так и про другие менее или более значительные для города. Но тогда уже придется выдти за намеченные пределы очерка, где я пытаюсь впервые вкратце об'единить всю архитектуру Саратова и наметить путь детального изучения художественных памятников искусства и истории местной культуры.

Географическое описание Саратова.

Саратов расположился на правом берегу р. Волги в том месте, где водораздел бассейна этой реки с бассейном реки Дона, круто повернув юго-восточное направление на юг, подходит к Волге почти вплотную, останавливаясь в 5½ километрах от нее на высогорском плато, с тем, чтобы далее итти параллельно берегу, не уклоняясь далее 40 километров от него. Здесь между двумя оврагами Глебучевым и Белоглинским, идущими почти параллельно с северо-запада на юго-восток, на терассе, наибольшей высотой до 70 метров над уровнем открытого моря, заключена лучшая часть города. Неблагоустроенная часть города расположена по оврагам, из которых менее развитые—Очкинский и Белоглинский—имеют общую длину до 5 километров; Глебучев овраг при бассейне в 23 кв. километра, рассекая весь город, имеет длину около 7 километров, а вместе с входящими в него оврагами, вся сеть развита до 15 километров. Большая часть города ограничена со стороны Волги примерно Мал.Сергиевской улицей, расположена на высоте от 50 до 70 метров над уровнем моря.

На запад город упирается в круто поднимающуюся возвышенность „Лысые горы". Наибольшая высота Лысогорского плато достигает 290 метров. В хорошие дни плато это видно километров за 50—60 из степей Немреспублики. Еще недавно Лысогорское плато было покрыто лесом; в настоящее время лес в значительной мере вырублен и внешний вид возвышенности оправдывает свое название. На южном и северо-восточном склоне „Лысые горы", в складках этой возвышенности, находятся лучшие дачные места.

С северо-восточной стороны Саратов теснит другая возвышенность „Соколовые горы"; Соколовые горы значительно ниже „Лысых гор". Наибольшая высота их находится по Симбирскому тракту, где плато достигает 167 метров над уровнем открытого моря. По южному склону Сокол. гор с высоты 110 метров спускается к Глебучеву оврагу наиболее высокая Горная часть города. Обрамляя город, Соколовые горы, по мере продвижения к востоку, переходят в узкий хребет, который с высоты 120 метров обрывом опадает и упирается в рукав Волги—р. Тарханку, демонстрируя характерные действующие Волжские оползни.

Сравнительно еще недавно здесь с 6 по 7 ноября 1915 г. произошло энергичное оползание земляных масс горы. Тяжелые глыбы с грохотом падали вниз, отрываясь от Соколовой горы и усиливая общее сползание масс; дно Тарханки в результате этого оползня несколько поднялось. У подошвы обрыва в

разных местах бойко выклинивают-ся ключи грунтовых вод.

На площади Саратова грунтовые воды лежат неглубоко, их напором заливаются в городе подвальные этажи зданий, расположенных в приовражной зоне. Существующая овражная сеть, таким образом, является естественным дренажем для площади, занятой городом; по ней в течение всего года бегут ручьи, весной превращающиеся в бурные потоки, сбрасывая в Волгу снеговые воды.

Волга служит юго и юго-восточной границей города. Коренное русло ее не подходит непосредственно к городу; набережная Саратова омывается рукавом Волги—рекой Тарханкой, которая отделяется от „коренной" островом Казачьим.

В то время, как Саратов отстоит от устья Волги (Астрахань) на 912 километров, что составляет почти одну четвертую часть всей ее длины (3463 кил), бассейн Волги примерно от Саратова резко теряет свое развитие настолько, что водосборная площадь между Саратовом и Астраханью составляет менее 5% всего бассейна (1.384,357 кв. кил.). У самого Саратова, против Глебучева оврага, русло реки сжато и в полую воду ширина реки не бывает более 2 километров. Несколько выше и ниже пойма Волги достигает 10 и более килом. ширины.

В меженные воды, когда горизонт воды у Саратова находится на высоте 5,34 метра над уровнем открытого моря, рукав Тарханки едва пропускает к городским пристаням большие пароходы; в это время между Саратовом и гор. Покровском выростает ряд песчаных островов и возможность прямого и быстрого сообщения между этими городами прекращается. Весной при среднем максимальном горизонте воды, поднимающемся здесь на 10, 14 метр. выше меженного, Волга представляет сплошное водное зеркало. Водою покрывается вся широкая пойма выше и ниже Саратова, обычно покрытая массою островов: Беклемишевским (Зеленым), Понамаревым, Осокорским и проч. В этот период Волга, при максимальной скорости до 17,3 метра в секунду, проносит до 55.300 куб. метров воды. Бытовая скорость водяной массы не превышает двух метров, а расход 2900 куб. метр. в секунду. Такое движение воды представляет собою значительную механическую силу, которая не может остаться бесследной на берегах реки и ее русле. Водный режим Волги в сильной мере оказывается на режиме грунтовых вод Саратова, заставляя последние вместе с действием надземных вод работать над изменением рельефа Саратова и его окрестностей. В топографическом отношении окрестности Саратова изучались мало. В 70 годах прошлого столетия вся Саратовская губерния, в том числе и Саратов, были засняты в масштабе одна верста в дюйме. С'емка эта выполнялась военными топографами, причем в результате ее была издана одноверстная штриховая карта. В военное время карта эта была исправлена для окрестностей Саратова тем же военным ведомством. Несколько позднее, в 1923 году, Высшее Геодезическое Управление обработало материалы с'емочных работ бывшего уездного Саратовского Земства, издав по ним гипсометрическую карту всего Саратовского уезда, с выражением рельефа изогипсами чрез 5 сажень. В 1922 и 1923 гг. окрестности Саратова на площади до 1.000 кв. килом. были сняты Высшим Геодезическим Управлением в масштабе 1:25.000 с выражением рельефа изогипсами чрез 5 метров.

Точное географическое положение Саратова определялось несколько раз, так в 1855 году Кор-

пусом Военных Топографов, под руководством известного астронома О. Струве, была предпринята большая хронометрическая экспедиция по определению долготы Саратова и Астрахани. Из определения этой экспедиции мы имеем для колокольни нового собора в Саратове широту 51°31′35,5″ и долготу 46°2′25,4″ от Гринвича. В 1921 и 1922 гг. Высшее Геодезическое Управление повторило определение Саратова, заложив во дворе Университета астрономический столб. Долгота определялась новейшими приемами по радио-телеграфу. Для указанного столба мы имели широту 51°32′13″.71 и долготу 46°0′42″.90 от Гринвича. Кроме того чрез Саратов прошли два первокласных тригонометрических ряда, связывающие его с остальным массивом Республики. Работы эти были выполнены в 70 годах прошлого столетия. Один ряд проложен был по 52″ параллели для измерения ее длины и определения видов земли. Ряд этот вместе с сетью Германии, Белгии и Англии простирается от послéдней, чрез Саратов до г. Орска, связывая дугу параллели в 63°41′.

Другой ряд был проложен по меридианам вдоль Волги от Астрахани до Казани.

В текущем году заканчиваются Высшим Геодезическим Управлением работы по проложению ряда Саратов—Уральск.

Высоты, фигурирующие выше, получены из ряда технических нивеллировок; данные эти нельзя считать окончательными в виду их разноречивости. Вопрос об абсолютной высоте Саратова будет разрешен к 1926 году, когда ВГУ предполагает закончить прецизионную нивеллировку, связывающую Саратов с Балтийским морем.

В данном описании мы принимаем за исходный репер, поставленный Каз. Окр. Путей Сообщения у малой мельницы Шмидта. Его высота принята из нивеллировок быв. Отдела Земельных Улучшений 21,141 метр, над уровнем Балтийского моря.

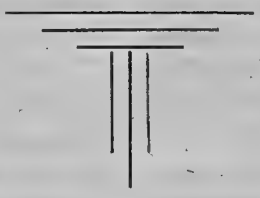

Климат Саратова.

Проф. Р. Давид.

Широта 51°.32. Долгота 46°.3.

Высота над уровнем моря:

На Гимназической у б. 1-й гимназии 66 метров.

У пассажирского вокзала—84 метра.

На Саратовской Областной с.-х. опытной станции 128.

Географическое положение Саратова на крупных восточных уступах приволжской возвышенности открывает его широкому воздействию климатических влияний сухой степи низинного левобережья. В холодное полугодие, начиная с октября и кончая апрелем, соседство безбрежных азиатских равнин сказывается могущественным образом на характер распределения падения воздуха и на обусловленный им погодный режим. В Азии в это время формируется область высокого давления, надвигающаяся своим отрогом весьма часто на наш край, вызывая высокий под'ем барометра и стойкую, и сухую морозную погоду. Общая приподнятость давления воздуха в холодное полугодие чувствуется даже на среднем состоянии барометрического давления.

Сибирское влияние находится в постоянном антагонизме с вихревыми системами, зарождающимися на перегретых водах Атлантического океана, налетающих спорадически на низовое Поволжье, принося ему влагу и тепло. В первые месяцы холодного полугодия с октября по декабрь океанические влияния особенно мощны. В Саратове господствуют западные ветра, но под конец зимы они все более сворачивают на юг, а в марте и апреле они уже дуют с юго-востока. Азиатское начало берет к концу холодного периода все более перевес, и уже в апреле, т. е. весной, является доминирующим, принося нам как и зимою сушь, но уже не мороз, а жару и мглу.

Среднее месячныя давления воздуха прив. к уровню меря.

За срок.	I.	II.	III.
1893—1913	76.71	765.7	766.7

IV.	V.	VI.	VII.	VIII.
764.6	762.0	758.8	757.9	759.8

IX.	X.	XI.	XII.
763.3	766.6	765.4	766 9

На распределение осадков оба начала материковое и океаническое влияют самым решительным образом. Так для Саратова по поч-

ти 40-летним наблюдениям поздняя осень является самым дождливым периодом года, когда только, благодаря низкой температуре воздуха и слабому испарению, начинают накапливаться в пашне водные рессурсы нужные для созидания урожая.

Средние месячные суммы осадов за период 1855—1912 г. (с перерывами) выраженные в m/m водяного столба.

	I.	II.	III.	IV.	V.	VI.	VII.	VIII.	IX.	X.	XI.	XII.	Год.
Саратов гимназия.	24.7	23.8	18.4	27.0	32.3	38.5	37.2	33.8	30 4	37.8	36 8	37.9	378.6

Как видно, за октябрь+ноябрь+декабрь выпадает 30% всего годового колмчества осадков, против 18% выпадающих в следующие три месьца усиливающихся сибирских воздействий. Меньше этого количества выпадает также в три летних месьца (29%), что особенно чувствительно, так как не находится ни в каком соответствии с необычайно высокой t^0 воздуха лета и огромной потребностью во влаге всего растительного мира.

Летний недостаток орошения обусловлен отдаленностью от океанов и положением Саратова по пути движения ядер высокого давления зарождающихся на океане и приносящих сраввительно мягкую сушь на всем пути своего следования. Они текут по южной Европе через Испанию, Лангедок, Венгрию, Украину, Нижнее Поволжье направляясь на Акмолинск и исчезая где то в восточной Сибири.

Господству этих областей повышенного давления мы обязаны ясным солнечным небом, мягким северо-западным ветрам и сравнительно высокой t^0 воздуха во вторую половину лета и в начале осени.

Средняя t^0 воздуха Саратова за период 1893—1913 г. (т. н. истинные).

I.	II.	III.	IV.	V.	VI.	VII.	VIII.	IX.	X.	XI.	XII.	Год.	
—11.3	—10.3	—4.9	5.8	15.8	20.6	23.0	21.5	14,4	6.	—1.6	—7.8	6.1	градусов по Цельсию.

Осенью, в сентябре, когда влияние областей повышенного давления сказывается особенно сильно, обусловливая чудесную погоду, к ним еще присоединяется некоторое, впрочем, весьма ограниченное, тепловое влияние стынущей Волги, окутывающей своими туманами как завесой приречные террасы, прижатые к высокому правобережью.

Климат Саратова в летнее время весьма отличен от климата его окрестностей. Сильнее всего это сказывается на температуре воздуха. Летом благодаря раскаленным зданиям особенно по вечерам в городе температура воздуха выше, чем вне его.

Разность t^0 воздуха между Саратовской гимназией и Саратовской Опытной Станцией.

	VI.	VII.	VIII.	IX.
В Саратове жарче на:	1.7	1.8	1.6	1.1

Как видно, разница сказывается даже на средних месячных t^0 воздуха весьма заметно.

Помимо влияния города, обычного для всякого крупного населенного пункта, здесь присоединяется еще более низкое положение города, чем положение всех его окрестностей.

Некоторое своеобразие имеет Саратов также в орошении. Есть основание думать, что, зимой в особенности, он орошен несколько лучше, чем его окрестности, в силу его положения на восточном склоне Приволжской возвышенности, по которым поднимаясь теплые южные ветры зимних циклонов усиливают отдачу своих осадков.

Климат Саратова как и всего Нижнего Поволжья крайне не постоянен. На ряду с хорошо орошенными периодими, охватывающими целые пятилетия (напр. с 1912 по 1916 годы), известны крайне сухие циклы (с 1920 по 1924 годы) отличающиеся главным образом весенними засухами.

В смене влажных и сухих весен намечается повидимому 14-летняя периодичность.

Из катастрофических явлений свойственных климату Саратова будет несомненно летняя мгла самое существенное. Она—обуславливается летним возвратом зимнего (и апрельского) положения областей повышенного давления воздуха, Она, вызывая горячие юго-восточные ветра пустыни, способствует поднятию t^0 воздуха иной раз выше 40^0 и необычайному падению влажности воздуха (относ. вл. доходит до $8^0/_0$).

Она влияет угнетающе на самочувствие людей и животных, вызывает подсыхание и ожоги у растений. Мгла как мимолетное явление заурядна в Саратове летом. В таких случаях она более или менее безвредна. Но она может и застаиваться (что бывает впрочем сравнительно редко) и тогда она приобретает характер народного бедствия для с.-х. края.

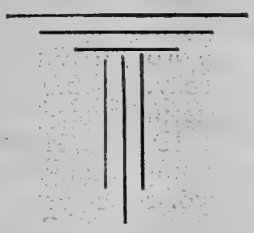

Физический очерк Саратовской губ. и Немреспублики.

В. Ефимов.

Саратовская губ. в современных ее границах и Немреспублика занимают пространство между 48° и 53° 20° сев. шир. и от 60° и 68° вост. долготы.

Значительность территории Саратовской губ. вместе с Немреспубликой естественно порождает и неодинаковость природных условий в различных районах их.

Поверхность северной половины Кузнецкого у. представляет самую высокую часть верхнесурской возвышенности, достигающей у Белого озера 1200 фут. От Кузнецкого у. поверхность постепенно террасами спускается по направлению к Ю, ЮЗ и ЮВ. Несмотря на общее понижение поверхности Сарат. губ. с С на Ю, однако, и в южной части Камышинского у. имеются пункты, превышающие 1000 фут. Приволжская полоса этой губернии в прежних ея границах (но без Царицынского у.) довольно гориста, хотя горы там не достигают высоты северных и центральных возвышенностей. Центральная часть ее—холмистая, а Ю.-З. равнинная—степи. В заволжской части Саратовской губ. и Немреспублики (б. Новоузенский у. и небольшая часть б. Николаевского у., Самар. г.) представляет однообразную, почти ровную степь, постепенно возвышающуюся от берегов Волги к восточной ее границе.

Незначительное падение встречается лишь в виде террас тремя склонами. Первый из них между Волгой и р. Бол. Караманом, второй—Караманом и Ерусланом и Ерусланом и третий—от верхнего течения Еруслана по направлению к Новоузенску. Наиболее высокий пункт находится в средине уезда, являющийся водоразделом Еруслана и Карамана. К востоку равнинный характер степи изменяется, превращаясь в холмистость, переходящую за Новоузенском в горы, отделяющиеся от южных отрогов общего сырта.

Геологическое строение Кузнецкого у., зап. частях Хвалынского, Вольского и Саратовского уездов Саратовской губ. из песчаников третичной формации, покрывающих возвышенности и водоразделы между реками. Третичные песчаные пространства встречаются и в других уездах на высоких надречных террасах. Большая же площадь губернии покрыта меловой формацией. Выходы каменноугольной системы имеют место в Аткарском и Камышинском уездах близ р. Медведицы.

Преобладающая подпочва здешнего чернозема—лес (суглинистого) или атмосферная глина красноватого или светложелтого цвета.

Заволжье, б. Новоузенский у. в геологическом отношении является молодой страной.

Арало-Каспийская равнина сложна осадками недавно отступившего Арало - Каспийского бассейна; область сыртов покрыта послетретичными отложениями и только общий сырт сложен более древними породами, отложениями юрской, меловой и третичной систем. Пласты юрской системы в быв. Новоузенском у. лежат очень глубоко и выхода их нигде в уезде не установлено. Меловая система представлена здесь (по Неуструеву и Бессонову) по большей части белым мелом и меловым мергелем. В отдельных случаях констатированы синие глины и пески этой системы. Пласты третичной системы: 1) из кремнистых глин и 2) песчаные.

Отложение восточной части Арало-Каспийской равнины из бурных слоистых глин и суглинков с гибсом и кардитами (окаменелостями), а в других местах с растительными остатками и раковинами. Последний вид отложений наиболее распространен во всей равнине. Верхний слой этих отложений (до 2-х метров) из желтобурой глины, под ним—слоистая серовато-бурая глина (до 1 метра), а затем неслоистой суглиной (до 5—6 метров).

Почвы в Саратовской губ. довольно разнообразны. По своей распространенности они располагаются в таком порядке: суглинистый чернозем, глинистый чернозем, супесчаный чернозем, суглинки, супеси, меловые, известковые почвы, пески и солонцы. С наиболее глубоким и тучным черноземом почвы в Сердобском и Балашовском уездах, между реками Хопром и Вороной, менее глубокий—между Хопром и Медведицей (в Сердобском, Петровском, Балашовском и Аткарском уездах). В приволжских уездах, а также в Кузнецком чернозем значительно уступает место суглинкам, супеси, мергелю и др. А самый чернозем здесь менее тучен и глубок.

В северном районе заволжской части губ. и Немреспублики преобладающей почвой является темнокаштановая; следующая за ней полоса к югу с светлокаштановыми почвами. Эта полоса южной своей границей в большинстве случаев совпадает с пограничной линией Сартобласти Арало-Каспийской равнины. Юго-западная и южная части с бурыми почвами, а Арало-Каспийская равнина покрыта почвами комплексов, среди которых первое по распространенности место занимают разного рода бурые и солонцовые почвы.

Орошается нагорная сторона губ. и Немреспублики рядом рек: Волга, Сура, Хопер, Медведица, Терешка, Чардым, Иловля и мн. другими более мелкими. Имеются также и озера, но обычно озера эти довольно мелкие. Болот почти совсем нет. Заволжская часть орошается несравненно скудней. Иргиз, Бол. и Мал. Узени и Еруслан нередко пересыхающие в отдельных местах по летам—являются главнейшими водными артериями в нем.

Значительная протяженность территории Саратовской губ. и Немреспублики с севера на юг и с востока на запад, а также некоторая разница высот обусловливают значительные различие в *климате*. Но как и орошения, мы касаемся здесь лишь вскользь, мимоходом, отсылая за подробными сведениями к специальным статьям по этим вопросам. Размер средней годовой температуры от полянок Кузнецкого уезда к Камышину поднимается более чем вдвое (с $+2{,}9^0$ до $+6{,}8^0$); вообще говоря, чем южней, тем зима короче, лето длинней и жарче.

Количество атмосферных осадков тоже сильно уменьшается с севера к югу и с запада на восток: в полянках их 538 миллиметров, в Камышине—319 и в Новоузенске—201,5. Причем подавляющее количество их приходится на зиму и совсем ничтожное—на лето.

Нельзя также не отметить и сильных восточных и юго-восточных ветров и „суховеев", усиливающих испарение, изсушающих почву и нередко изсушающих растительность.

Совокупность отмеченных естественных условий сказались и на растительности. В лесах Саратовской губ. встречаются: сосна, ель, дуб, береза, осина, липа, клен, ольха, осокорь, ива, вяз, карагач, тальник, курослеп, черемуха, рябина, крушина, дикая яблоня, терновник, вишня, малина, смородина и др. А на непаханых целинах растут Stippa capillata, Stippa pennata, Triticum repens, Salvia natans, Oxytropis pelusa, Echium rubrum и др. По ложбинам Artemisia procera, по лесным опушкам Amygdalus nana. На недавно запущенных полях растут Artemisia absinhium, Artemisia campestris, lappa tamentosa, Mellilotus officinalis, на старых залежах появляется Triticum repens, Verburgum nigrum и местами ковыль. В заволжской части от лесов остались лишь ничтожные остатки из неклена, черноклена, граба, серебристого тополя, осокоря или черного тополя, липы, ветлы, лозы, дуба, вяза и некоторых других лиственных пород; среди же кустарников встречаются — калина, жимолость, крушина, торн, тальник и некоторые другие. Типичными же растениями темнокаштановых почв, (по В. С. Богдану) является типец (Festucka ovina) и тырсу (Stipa capillata), гребенчатый пырей (Triticum crestatum), востpецы (Triticum ramosum) и Koeleria crestata. Более гумусные и выщелочные обычные почвы падин—таволгу (Spireae crenifolia), бобовник (Amyqdalis nana) и пр., а также Thalictrum minus (василистник), Phlomis tuberosa (железняк) и др.; светлокаштановые — Triticum cristatum, Festuca ovina, Stipa capillata и др. злаковые, на ряду с которыми нередко встречаются полыни (Arthemisia maritima).

Фауна Саратовской губернии, нагорного берега Волги богаче Заволжской. Из представителей ее в Саратовской губ. водятся: лоси, волки, лисицы, куницы, а в южных уездах сурки, суслики, тушканчики и мн. друг. Особенно же распространены последние три вида и в частности суслики в Заволжье, б. Новоузенском уезде. Из птиц—куропатки, перепелки, дрофа или дудак, утки, совы и мн. друг. Из пресмыкающихся—змеи, ужи, ящерицы, медянки и др. Из рыб—ерш, окунь, щука, карась, сом, жерех, судак, язь, плотва, голавль, лещ, линь, сазан, селедка, белорыбица, стерлядь, осетер, севрюга, белуга и много др. Последние пять видов их главным образом обитают в Волге.

Саратовские деятели краеведения.

С. Соколов.

Первые, вполне научные попытки изучения местного края, оставили нам путешественники XVIII века:—*Лепехин, Гмелин, Паллас, Фальк* и др. К этой же эпохе принадлежат два дневника: *А. С. Пишчевича* и *Н. Г. Скопина.* Только с половины XIX века появились у нас деятели, посвятившие свои силы на исследование местного края. Таким пионером был *А. Ф. Леопольдов*, который был Нестором местной журналистики и истории. Литературой он уже начал заниматься студентом в Петербурге, где помещал работы относящиеся к Саратовскому Краю. Вернувшись в Сатов, он в единственной, только что возникшей тогда в глухом Саратове газете „Губ. Вед.", стал единственным пока работником пера, помещая, статьи по истории и статистике края, из которых составились книги:—„Статистическое описание Саратовского Края", 1839 и „Исторический очерк Саратовского Края", 1848. Вскоре он привлек к работе в газете, преподователя местной семинарии *Г. С. Саблукова*, который был хорошим знатоком истории и культуры Золотой Орды, работы его в этой области не утратили своего значения и до настоящего времени и позднейшие работы *Ф. В. Баллода*:—„Приволжские Помпеи", 1922 и „Старый и Новый Сарай", 1923, не прибавили ничего и интересны как сводка материала.

Приемником Леопольдова, уехавшего в Самару, явился ссыльный историк *Н. И. Костомаров*, который привлек к этому делу *Д. Л. Мордовцева.* Они сильно продвинули дело изучения края в историко-статистическом отношении вперед. После освобождения крестьян, в Саратове возникла частная газета „Саратов. Справ. Листок" и орган местного духовенства:—„Саратовск. Епар. Вед.", что дало возможность расширить поле деятельности изучения краеведения. Так что явился целый ряд работников: *А Н. Минх, А. Лунин, А. И. Шахматов, А. И. Соколов*, которые не мало собрали материала по местной истории. Так продолжалось до 1877 г., когда возникли еще две частных газеты:—„Волга" и „Саратовский Дневник", с ними явились новые краеведы:—*Ф. Ф. Чекалин, В. И. Дурасов, Н. Ф. Хованский*, так что к концу 1886 г. всем этим лицам, удалось об'единиться в научный коллектив:—„Архивной Комиссии", которая плодотворно и проработала до революции 1917 г. За этот длинный период времени ее деятелями были выпущены отдельные работы по истории Края: *Н. С. Соколова*:—„Саратовский Раскол", 1888, одна из лучших работ по этому вопросу,

художественно написанная, не в ущерб научности. *А. И. Шахматова*:—„Исторический очерк Саратовского Края", 1891, слабый очерк, но не лишний, по некоторым своим документам. *Ф. Ф. Чекалина*:—„Саратовское Поволжье в XVII и XVIII в.в., хороший очерк колонизации края, по неизданным материалам столичных архивов. *А. Н. Минха*:—„Историко-географический словарь Саратов. губ.", 1898—1900, пять выпусков, интересно задуманная по своей идее работа, но плохо выполненная, ввиду индивидуальной непосильности, работа могла-бы пройти хорошо только коллективными силами. *Н. Ф. Хованского*:—„Помещики и крестьяне Саратовской губ.", интересная работа по криминальной хронике местных крепостников, аналогична работа *Д. Л. Мордовцева*: — „Накануне воли", уничтоженная цензурой в 1886 г. В 34 томах своих „Трудов" архивная комиссия опубликовала массу ценных материалов по краеведению, что дало возможность, впоследствии одному из ее членов *А. А. Гераклитову*, прочесть университетский курс лекций по колонизации и истории края. Этот синтетический труд по „Истории Саратов. Края", 1923, местами и неудовлетворяет своему назначению, но надо принять во внимание и то, что документальных данных до сих пор еще мало, которые приходится пополнять путем интуиции.

Другая работа, но в смысле популяризации была проделана покойной *В. И. Оппоковой*:—„Прошлое Саратовского Края", 1923, которая стремилась провести ее в школу, но смерть ее (1920), оборвала эту работу на полпути, а продолжатели ее пока еще не выявились.

Заканчивая ретроспективный взгляд на разработку исторических данных, мы видим из этого, что он далеко еще не завершен и поэтому работы предстоит много, но она будет не столь уже трудна, как была. До сих пор нет еще ни одной работы по исторической географии края. Переходя теперь на обзор изучения края в отношениях:—этнографическом, естественном и экономическом, мы здесь уже не встретим такой продуктивности. По фольклору края—первую работу напечатали *Н. И. Костомаров* и *А. Н. Мордовцева*:—„Русския народные песни", собранные в Саратовской губ. „Летопись русской литературы" 1862 г., ч. IV-я, затем несколько сборничков напечатал *М. Е. Соколов*, и наконец по немецкому фольклору выпустили сборник *П. И. Зиннер* и *А. Ф. Лонзингер*. По этнографии русского населения единственная до сих пор работа *А. Н. Минха*:—„Обычаи и суеверия крестьян Саратовской губ.", 1889. По мордве превосходная работа академика *А. А. Шахматова*:—„Мордовский сборник", 1910, касающийся Саратовского уезда,—за последнее время пытался монополизировать эту отрасль знания *Б. М. Соколов*, который выпустил компилятивный труд:—„Саратовский этнографический сборник", 1922 г., точно также и его пресловутые этнографические экспедиции не дали ни каких результатов, где он работал по методу незабвенного! грибоедовского Репитилова. Как видно из этого, этнография края совсем не изучена и поэтому необходимо дальнейшее продвижение ее вперед. Несколько иначе обстоит дело изучения края в геологическом отношении. Начало было положено англичанином Мурчинсоном, после него изучение продолжали уже длинный ряд ученых:—*И. У. Палимпсестов*, *И. Ф. Синцов*, *Барбо-де-Марни* и др. В 90-х годах была проведена почвенная экспедиция *Н. А. Димо*, *Шульга*, *Гордеева* и др., для чего губерн. земством была основана почвенная лаборатория. На основании этого материала *Н. А. Димо* выпустил работу:—„В области полупустыни",

касающейся теперь Царицынской губернии. Наконец, это изучение завершилось полной геологической картой края *А. Д. Архангельского* и др., изданной Сар. Губ. Земством.

В геолого-почвенном отношении край изучен вполне полно и разносторонне и тут только возможна лишь детализация.

В отношении флоры и фауны край совершенно не затронут, имеются лишь несколько старых работ:—*К. Клаус.*— „Флоры местные приволжских стран", 1852 и *М. Богданов*:—„Птицы и звери Поволжья", 1871. В 1894 г. вышло капитальное описание · исследование частно-владельческого имения В. Л. Нарышкина, в Балашовском уезде, „Пады". Работа была проведена петерб. профессорами - специалистами, под общим руководством *В. Докучаева.*—Флора обработана *В. А. Траншелем*, а фауна—*А. А. Силантьевым.* В Сарепте *А. К. Беккер* в течение 40 лет (с 50 по 90 г.г.) описывал и исследовал местную флору и энтомологию края и уже только в 1911 г. *Б. А. Келлер* синтезировал ботанические работы по всей Царицынской губ., помещенные в книге Димо: „В области полупустыни".

В 1898 г. в Саратове местные любители естествознания основали „Общество естествоиспытателей", в „Трудах" которого появились небольшие работы по ботанике: *Тугаринова, В. Богдана*, по оринто фауне *М. А. Радищева.* Но вся энергия общества направилась на биологическую станцию (основ. в 1900 г.) В это время на биологической станции работали *В. П. Зыков, А. С. Скориков, В. И. Мейснер*, которые собрали и исследовали не мало материала по гидро-фауне Волги. После небольшого перерыва в деятельности станции, с 1912 г. во главе ее стал *А. Л. Бенинг*, который работает до настоящего времени. За этот период времени он тщательно исследовал и изучил гидро-фауну Волги; результом чего явилась капитальная сводная работа: „К изучению придонной жизни р. Волги", 1924 г. Позднейшие работы: *Н. Смирнова, Спрыгина, Янишевского* и др., затрагивают небольшие уголки края и как-то отрывочны, так что нужна здесь более планомерная работа.

В сельско-хозяйственной области можно остановиться лишь на старой небольшой работе *А. Никольского* —„Хозяйственно-статистическое описание Балашовского у., Саратовской губернии" 1855 г. В 80 и 90-х г.г. губернским земством были изданы (12 т.) „Сборников статистических сведений по Саратовской губ." В них работали: *С. А. Харизоменов. Н. Д. Россов, Личков, Н. Черненков и др.*—После этого, в конце 90 и начале 900-х гг. земство издавало периодич. орган—„Саратовскую Зем. Неделю", где имеется несколько сводных работ: *А. Челинцева, Н. Логинова* и др. И наконец, земство-же в 900-х г.г. издало „Исследование частно-владельческого и крестьянского скотоводства", под руководством *Ф. А. Березова.* В то же время губ. земством была основана селекционная станция, которая под талантливым руководством *Стебута* дала целую школу учеников и они продолжают его дело в „Вестнике Агрономии Юго-Востока", 1922—1924 гг. „Труды" этой станции дали богатый материал для сводной работы *Н. И. Вавилова*: „Полевые культуры Юго-Востока", 1922 г. По экономике края, только в последнее время вышли две хороших работы: *Л. Н. Юровского* — „Саратовские вотчины", 1922 г. и *В. Е. Зюрюкина*:— „Менониты", 1923 г., где проработана масса материала.

Вот все достижения краеведов, за длительный период времени, как видно из этого, все-таки сделано много, но это только вехи, по которым предстоит продвигаться будущим краеведам; пути уже отмечены и по ним идти легко и гладко.

Территория Саратовской губ., ее административное деление и состав земельных угодий.

В. Серебряков.

По своей величине Саратовская губерния, в ее настоящих границах, занимает одно из первых мест в ряду современных губерний Европейской России.

До изменения своих внешних границ, после Октябрьской Революции 1917 г., губерния занимала место между 48^0—27^1 и 53^0—20^1 северной широты и 12^0—16^1 и 18^0—6^1 восточной от (Пулково) долготы, напоминая по своей фигуре Южную Америку, в обратном ее, с запада на восток, положении. Вся территория губернии того времени составляла собой одну сплошную площадь, расположенную по правому берегу великой русской реки Волги, служившей юго-восточной границей губернии на протяжении до 749 километров (700 верст) по течению реки. Протяженность губернии была, считая по меридиану, до 556 километров (520 верст), а по параллели—в северной части—до 449 километров (420 верст) и в южном своем конце—от 21 до 37 километро в (20—35 верст).

Границами губернии служили: с севера—Пензенская губерния (уезды Чембарский, Пензенский и Городищенский); с северо-востока—Симбирская губерния (Сызранский у.); с востока и юго-востока, за рекой Волгой,—Самарская губерния (уезды Ново-Николаевский и Новоузенский) и Астраханская губерния (Царевский у.); с юга—Астраханская губ. (Черно-Ярский у.); с запада—Область Войска Донского (округа: 2-й Донской, Усть-Медведицкий и Хоперский) и губернии—Воронежская (Новохоперский у.) и Тамбовская (Кирсановский у.) После Октябрьской Революции Саратовская губерния начала существенно изменяться, не только в отношении величины своей площади, но и по своей фигурации.

Первоначальное изменение губернии заключалось в полном, отнее, отграничении Царицынского у., с площадью 704155,5 десятин или 7706,4 кв. килом. (6760 кв. верст), вошедшей в состав новообразованной Царицынской губернии, а затем была отрезана значительная часть Камышинского у., вошедшая в состав „Трудовой Коммуны Немцев Поволжья".

Наряду с отторжением от Саратовской губернии Царицынского у. и части Камышинского, имело место обратное явление: увеличение территории Саратовской губернии за счет заволжского Новоузенского у., Самарской губ., который одной

частью вошел в Трудовую Коммуну Немцев Поволжья, а другой—в Саратовскую губернию, где из этой части Новоузенского у. образовались три уезда: Дергачевский, Новоузенский и Покровский.

Следующее изменение в составе Саратовской губернии состояло в переходе всего Покровского у. и 5 волостей Камышинского в автономную соц. советскую республику Немцев Поволжья. Результатами последнего изменения явилось то обстоятельство, что Новоузенский и Дергачевский уезды перестали составлять с правобережьем Саратовской губ. одну сплошную площадь, а являются отграниченными от нее автономной Соц. Советской республикой Немцев Поволжья, образующей перемычку между двумя частями Саратовской губернии: правобережной, площадью в 6416519,0 дес. или 70220,1 кв. килом. (61596,6 кв. вер.), и левобережной, площадью в 1869095,6 дес., или 20454,8 кв килом. (17942,8 кв. вер.). Ширина перемычки между границами в прямом направлении с запада на восток достигает местами 214 километров (200 верст).

Последующее изменение, не коснувшееся внешних границ губернии, выразившееся лишь в изменении ее внутренних границ—поуездных и волостных, имело место к началу 1924 г. Последствием последнего переустройства губернии в отношении административного ее подразделения, было упразднение трех уездов—Еланского и Хвалынского в правобережной части губернии и Дергачевского в левобережной и сокращение числа волостей в губернии, в целях их укрупнения, с 276 в конце 1923 г., до 107 к началу 1924 г.

Территория ликвидированных уездов распределилась так: Еланский уезд отошел частью к Камышинскому уезду и частью к Балашовскому уезду; Хвалынский уезд распределился между Кузнецким и Вольским уездами; Дергачевский уезд—полностью присоединен к Новоузенскому уезду.

По своему географическому положению Саратовская губерния настоящего состава занимает место между 49^0—37^1 и 53^0—20^1 северной широты и между 12^0—6^1 и 20^0—16^1 восточной (от Пулкова) долготы. Протяженность губернии теперь по меридиану до 449 килом. (420 вер.), и по параллели—в северной части до 449 килом. (420 вер.) и южной—до 642 килом. (600 вер.), считая и перемычку.

До изменения своих внешних границ территория Саратовской губернии заключала в себе 7665,5 тыс. десятин или 83,9 тыс. кв. килом. (73,6 тыс. кв. вер.); с изменением же последних, площадь губернии увеличилась до 8286,3 тыс. дес. или 90,7 тыс. кв. килом. (79,5 тыс. кв. вер.) т. е. на 8,1%.

В настоящем своем составе площадь Саратовской губернии значительно более многих Европейских государств как напр.: Бельгия (29 тыс. кв. килом.), Дания (39 тыс. кв. килом.), Швейцария (41,2 тыс. кв. килом.), Шотландия (78,7 тыс. кв. килом.), Австрия (79,8 тыс. кв. килом.) и Ирландия (83,8 тыс. кв. килом.).

В административном отношении, вся территория Саратовской губернии, с заволжской ее частью включительно, в настоящее время подразделяется на 9 административных уездных единиц, величина площади которых показана в нижеследующей таблице, где уезды расположены в нисходящем, по величине их площади, порядке. (см. табл. стр. 88.)

Отсюда видно, что восемь уездов правобережной части губернии, занимают свыше трехчетвертей (77,4%) всей территории губернии, а „запольный“ уезд левобережья менее четверти (22,6%) территории губернии.

По величине занимаемой пло-

НАИМЕНОВАНИЕ УЕЗДОВ.	Величина площади уездов.			
	В десятинах, в тысячах.	В килом., в тысячах.	В кв. верстах, в тысячах.	В %% к общей площади губернии.
1. Балашовский	1259,1	13 8	12,1	15,2
2. Вольский	956,4	10,5	9,2	11,5
3. Аткарский	843,6	9,2	8,1	10,2
4. Кузнецкий	748,6	8,2	7,2	9,0
5. Петровский	697,4	7,6	6,7	8,4
6. Камышинский	678,9	7,4	6,5	8.2
7. Сердобский	662,9	7,3	6,4	8,0
8. Саратовский	570,3	6,2	5,5	6,9
Итого по правому берегу	6417,2	70,2	6,2	77,4
Новоузенский у.	1869,1	20,5	17,9	22,6
Всего по губернии	8286.3	90,7	79,5	100.0

щади уезды правобережной части далеко не равновелики; так, уезды Балашовский и Вольский являются первыми по размерам занимаемой ими территории в ряду всех уездов этой части губернии и заключают в себе свыше одной четверти (26,7%) всего количества земли в губернии; между тем как остальные 6 уездов, взятые вместе—занимают лишь половину (50,7%) общей территории губернии. Заволжский уезд, который, в силу оторванности его от своей „метрополии", можно назвать „запольным", превышает занимаемой им площадью все уезды правобережья и больше площади Аткарского и Вольского уездов взятых вместе. Три уезда: Балашовский, Вольский и Новоузенский составляют общую площадь равную почти половине (49,3%) всего количества земли губернии.

Общее число волостей в губернии, ко времени составления настоящего очерка, достигает 107; распределение их по отдельным уездам губернии выражается в таких цифрах. (См. табл. стр. 89).

Отсюда видно, что 8 правобережных уездов заключают в себе 95 административных волостных единиц или 88,8% их общего числа в губернии, средняя площадь которых колеблется от 615,7 кв. килом. (54 ,0 кв. вер.) Вольского уезда, до 1025,8 кв. килом. (899,8 кв. вер.) Балашовского уезда, а в среднем по правобережью до 739,2 кв. килом. (648,5 кв. вер.). Левобережный уезд подразделен на 12 административных единиц, средняя площадь которых 1704,6 кв. килом. (1495,2 кв. вер.) превышает более чем в 2 раза величину средней площади (739,2 кв. килом. или 648,5 кв. вер.) волостей правобережной части губернии.

Сравнивая данные о величинах площадей волостных административных единиц настоящего времени, с таковыми данными дореволюционного периода, мы наблюдаем, что во всех уездах губернии про-

Общая площадь губ.

НАИМЕНОВАНИЕ УЕЗДОВ.	Число волостей.		Величина площади волостей в среднем по уездам.					
			В десятинах.		В кв. километрах.		В кв. верстах.	
	1916	1924	1916	1924	1916	1924	1916	1924
Аткарский	48	9	23764	93910	260,5	1025,8	228,5	899,8
Балашовский	48	17	22283	74064	244,2	810,5	214,2	711,0
Вольский	28	17	18363	56247	201,3	615,7	176,6	540,0
Камышинский	28	10	40780	67886	447,0	743,0	392,1	651,7
Кузнецкий	13	12	36919	62373	404,6	682,7	354,9	598,9
Петровский	30	12	22067	58116	241,9	636,0	212,2	557,9
Саратовский	28	8	25789	71271	282,6	780,2	247,9	684.3
Сердобский	35	10	18941	66295	207,5	725,5	182,0	636,4
Хвалынский	30	—	18937	—	207,5	—	182,0	—
Правый берег	288	95	24171	67542	264,9	739,2	232,4	648,5
Новоузенский	53	12	70078	155758	768.1	1704,6	673 8	1495,2
По губернии	341	107	31306	77423	343,1	847,5	301,0	743,4

изошло весьма значительное „укрупнение“ площади волостных единиц, а именно: в Аткарском у. на 394%, т. е. здесь площадь средней волости увеличилась почти в четыре раза, с 260,5 до 1025,8 кв. килом. (или с 228,5 до 899,8 кв. вер.); в Балашовском уезде на 332% (331,9%); в Вольском у. на 306% (305,9%); в Камышинском у. на 166% (166,2%); в Кузнецком у. на 169% (168.7%); в Петровском у. на 263% (262,9%); в Саратовском у. на 276% (276,1%); в Сердобском у. на 350% (349,6%) и, наконец, в Новоузенском у. на 222% (221,9%).

Число населенных пунктов в губернии к настоящему времени достигает до четырех тысяч, если считать все изолированные, от сельских поселений,—советские хозяйства, коллективы, жел. дорожные сторожевые посты и пр. Поселений же подходящих под понятие „поселение“, по данным Губстатбюро насчитывается 3390, считая в это число и 10 городских поселений с их пригородами.

Нижеследующая табл. показывает абсолютное и относительное количество десятин земли сельскохозяйственных угодий в каждом из уездов губернии.(См. табл. стр. 90.)

В отношении естественно-исторических условий, вся территория Саратовской губернии, в ее современных границах, может быть подразделена на три части. Северной своей частью губерния входит в зону „лесо-степи“, западной частью —в зону „черноземной степи“ и юго-восточной частью—в зону „сухой степи“. Если все уезды губернии подразделить согласованно с их местонахождением в границах названных зон, то мы увидим что пропорция разного вида земельных угодий в каждой из групп уездов будет весьма различна, что видно из таблицы 4. (См. табл. стр. 97.)

Отсюда мы видим, что во всех зональных группах уездов преобла-

Состав сельско-хозяйственных угодий.

НАИМЕНОВАНИЕ УЕЗДОВ.	Количество десятин в тысячах.					
	Усадебной земли и огородной.	Выгонов и пастбищ.	Сенокосных угодий.	Лесной площади.	Пашни.	Всего десят. сельско-хоз. угодий.
Аткарский	16,4	41,0	27,9	53,0	678,6	816,9
в %%%	2,0	5,0	3,4	6,5	83,1	100,0
Балашовский	30,5	67,4	34,5	52,2	1033,1	1217,7
в %%%	2,5	5,6	2,8	4,3	84,8	100,0
Вольский	27,2	54,4	41,1	163,3	611,1	897.1
в %%%	3,0	6,1	4,6	18,2	68,1	100,0
Камышинский	13,3	62,1	27,3	41,1	474,1	617,9
в %%%	2,2	10,0	4,4	6,7	76,7	100,0
Кузнецкий	20,6	20,8	32,2	259,2	387,1	719,9
в %%%	2,9	2,9	4,5	36,0	53,7	100,0
Петровский	17,6	38,6	29,6	88,1	506,9	680,8
в %%%	2,6	5,7	4,3	12.9	74,5	100,0
Саратовский	14,0	42,1	26,1	78,3	378,6	539,1
в %%%	2,6	7,8	4,8	14,6	70,2	100,0
Сердобский	16,0	35,3	35,8	44,3	513,1	644,6
в %%%	2,5	5,5	5,5	6,9	79,6	100,0
Итого в правобережной части	155,6	361,7	254,5	779,6	4582,6	6134,0
в %%%	2,6	5,9	4,1	12,7	74,7	100,0
Новоузенский	16,1	378,1	187,1	2,8	817,8	1401,9
в %%%	1,2	27,0	13,3	0,2	58.3	100,0
Всего по губернии	171,7	739,8	441,6	782,4	5400,4	7535,9
в %%%	2,3	9,8	5,9	10,4	71,6	100,0

НАИМЕНОВАНИЕ УЕЗДОВ.		Пашня.		Кормовая площадь.		Лесная площадь.		Прочие угодья.		Всего.	
		Десят. в тысяч.	%	Десят. в тысяч.	%	Десят. в тысяч.	%	Десят. в тысяч.	%	Десят. в тысяч.	%
Лесо-степные:	Кузнецкий, Петровский, Вольский, Саратовский	1883,7	66,4	129,0	4,5	588,9	20,8	235,3	8,3	2836,9	100,0
Черноземно-степные:	Сердобский, Балашовский, Аткарский	2224,8	83,0	98,2	3,7	149,6	5,6	206,6	7,7	2679,2	100,0
Сухо-степные:	Камышинский, Новоузенский	1291,9	64,0	214,4	10,6	43,9	2,2	469,6	23,2	2019,8	101,0

дающим угодьем является пашня, но в такой последовательности: в черноземно степной группе пашня составляет около 83,0%, в лесо-степной – 66,4% и в сухо-степной 64,0%. Кормовая площадь, т. е. пастбищные и сенокосные угодья, составляют значительную долю в группе уездов сухо-степной зоны — свыше одной трети всей площади, а площадь лесных насаждений — преобладает в группе уездов лесо-степных, где леса занимают собой свыше пятой части всей площади.

Проект районирования Нижне-Поволжья.

Г. А. Тимрот.

Организация Нижне-Вожской Области, наряду с созданием ряда других областей, поставлена в порядок для планирующих и законодательных учреждений С. С. С. Р. Упразднение ныне существующих губерний, уездов и волостей и создание области, делящейся на округа и районы в первую очередь преследует цель создания административно-хозяйственного об'единения,

а) способного путем разделения труда максимально использовать местные рессурсы,

б) выступающего в сношениях с вне его находящимися хозяйственными единицами, как производитель и потребитель исключительной мощности, способный в указанном направлении достигать значительно более благоприятных результатов, нежели выступающие порознь губернии.

Областной Плановой Комиссией Нижнего Поволжья составлен проект Нижне-Волжской Области и произведено описание как области в целом, так и ее округов. Согласно этого проекта, уже получившего одобрение Госплана, в состав области должны войти: Астраханская, Царицынская и Саратовская губернии, Калмобласть и Немреспублика. Центром области в проекте намечен г. Саратов.

Спаянное Волжской транспортной артелью Нижнее Поволжье является единым хозяйственным целым: добывающий, по преимуществу характер его промышленности накладывает на его экономику специфический отпечаток. Сельское хозяйство, отчасти по причине засушливости климата и наличия степных просторов, в полеводстве имеет экстенсивно зерновое, а в скотоводстве мясное направление. Обработка продуктов сельского хозяйства составляет основное направление обрабатывающей промышленности. Общность производственно-торговых интересов входящих в Нижнее Поволжье местностей, отграничивает Нижне-Волжскую область от соседних районов. Севернее (Ульяновская губерния, Пенза) нефтяное топливо вытесняется древесным местного происхождения, на месте же добывается и значительная часть лесных материалов, пшеничное мукомолье сменяется ржаным. На Западе перестает чувствоваться об'единяющая роль Волжского пути, нефтяное топливо вытесняется каменным углем. На Востоке, по чисто экономическим соображениям, границы области должны были-бы продвинуться до р. Урала, но политически (пришлось-бы разменять Кирреспублику) этого сделать нельзя.

Построение сети округов Нижне Волжской области должно быть произведено с расчетом:

а) чтобы округ охватывал достаточно обширную и населенную территорию,способную легко выдержать расходы по содержанию окружного аппарата;

б) чтобы конфигурация округа и расположение его центра (по отношению к переферии и путям сообщения) обеспечивали максимум возможных удобств как для выполнения административно-хозяйственных задач Советского аппарата, так и для сношений местного населения с окружным центром;

в) чтобы построенные на основании изложенного принципа границы округа давали бы возможность построения соседних округов на аналогичных основаниях;

г) чтобы центр округа обладал естественными предпосылками к хозяйственному развитию и усилению своего экономического влияния на всю территорию включенных в его состав сельских местностей;

д) чтобы включенная в состав округа территория являлась, по возможности, единым и однородным хозяйственным делом;

е) и чтобы для образования советского аппарата на территории округа и, по возможности, в его центре, имелось ядро городского и фабрично-заводского пролетариата.

Организация районных волостей преследует цель создания:

а) первичной, достаточно работоспособной и мощной государственно-хозяйственной единицы, по возможности с бездефицитным бюджетом;

б) хозяйственно-укрепленной опорой советской ячейки — численно сокращенной и удешевленной по сравнению с ранее существовавшим волостным аппаратом.

Районная волость согласно этим принципам, организуется на следующих основаниях:

а) волостной центр по возможности должен быть и базарным селом—ближайшим пунктом сбыта населением продуктов своего производства;

б) территориальные размеры волости должны позволять крестьянину в течение одного дня совершить поездку в волостной центр и вернуться обратно, почему в принципе максимальное расстояние населенного пункта от волостного центра не должно превосходить 35 верст, а средний радиус волости 20—25 верст, (вышеуказанные размеры могут несколько изменяться сообразуясь с местными условиями);

в) численность населения районной волости должна колебаться в пределах между 20 и 40 тысячами жителей. В отдельных и исключительных случаях допустимо мотивированное отклонение сообразное с местными условиями;

г) вопрос о присоединении пограничного населенного пункта к той или иной волости должен быть разрешаем, руководствуясь его экономическим тяготением, при чем решающим моментом должно быть желание самого населения;

д) национальный принцип должен быть при организации районной волости принимаем во внимание;

е) в волостном центре по возможности должны находиться лечебные, просветительные и агрономические пункты.

Организация районно-волостной системы, за исключением окончательного определения функции районных исполкомов, в общих чертах закончена в Саратовской и Царицинской губерниях, где возможны только частичные территориальные изменения в существующей сети волостей. Астраханская губерния к практическому проведению волостного районирования только приступает. Существующая сеть кантонов Немреспублики, примерно совпадающих с понятием района, ну-

ждается в некотором пересмотре и уточнении.

Проектом Областной Плановой Комиссии, согласно вышеприведенных принципов, предусматривается следующее деление Нижне-Волжской области на округа.

Автономии — Немреспублика и Калмобласть войдут в состав области как автономные округа в их современных границах. Изменение этих границ может быть произведено только с согласия самих автономий. Астраханская губерния, может быть с некоторым округлением ее северной границы, так же войдет в состав Нижнего Поволжья, как самостоятельный округ. Царицинская губерния разделится на два округа—Царицинский (южная часть Царицынского и Ленинский уезды и 2-й Донской округ) и Михайловский (в составе современных Хоперского и Усть Медведицкого округов), кроме того Николаевский уезд и Северная часть Царицынского отойдут в состав Камышинского округа.

В Саратовской губернии в 1923 г. уже было произведено частичное укрупнение уездов, являющееся подготовительным этапом по пути проведения областной реформы. Были упразднены—Еланский уезд с разделением его территории между Балашовским и Камышинским уездами, Хвалынский уезд разделенный между Кузнецким и Вольским уездами и Дергачевский уезд включенный в состав Новоузенского. Вновь образовавшееся на местах произведенной ломки уездные границы в общих чертах совпадают с намеченными границами будущих округов. Три уездных города Саратовской губернии—Балашов, Камышин и Вольск по своему значению, перспективам и расположению не вызывают сомнения как будущие окружные центры. Вокруг каждого из них безпрепятственно об'единяется бесспорно тяготеющая к ним округленная территория и вообще в районе их тяготения, достаточно значительном для округа, не имеется населенных пунктов, могущих претендовать на соперничество с ними в роли окружных центров.

В основу Балашовского округа ляжит Балашовский уезд в его современных границах, причем Тамалинская (северная) часть уезда должна будет, возможно, отойти в состав Кирсановского округа. В западном направлении район тяготения г. Балашова распространяется за пределы Балашовского уезда, почему границы округа придется продвинуть несколько на запад. Юго-западная граница округа также, по всей вероятности, пройдет за границей Балашовского уезда по территории Усть-Медведицкого и Хоперского округов Царицынской губернии. Балашовский округ является типичным сельско-хозяйственным с пшенично-подсолнечным оттенком и развитым свиноводством в его западной и юго-западной частях. В округе существует мукомольная, маслобойная и винокуренная промышленность.

Вольский округ в своей основе образуется из современного Вольского уезда. Кроме того в его состав должен будет отойти тяготеющий к Вольску Балаковский уезд, Самарской губернии и, может быть, северо-восточная часть Саратовского уезда.

Сельское хозяйство Вольского округа имеет характерный подсолнечный уклон. В г. Вольске развита крупная кожевенная, лесопильная и цементная промышленность. Кроме того, в различных пунктах округа развито кустарное кожевенно-сапожное производство.

Камышинский округ в своей основе образуется из Камышинского уезда и указанных выше частей Царицынской губернии. Сельское хозяйство округа является в области полеводства преимущественно пшеничным, с исключительным по сравнению с прочими округами разви-

тием бахчеводства. В заволжской части округа преобладающее значение имеет скотоводство. В округе имеется лесопильная и деревообрабатывающая промышленность, снабжающая безлесный район, прилегающий к железной дороге Камышин—Балашов.

Кузнецкий округ, согласно проекта Обплана образуется из Кузнецкого уезда (за исключением, вероятно, Шемышейской его части, отходящей, повидимому, в состав Пензенского округа) и тяготеющих к Кузнецку частей Пензенской и Ульяновской губерний и Лопатинской части Петровского уезда.

Кузнецкий округ теснейшим образом связан с прочими округами Нижне-Волжской области. Сельское население Кузнецкого округа, занимающееся кустарными промыслами получает значительную часть потребляемого им хлеба из Петровского уезда. Кожевенное сырье для кустарей через Павловку идет в Кузнецк гужевым путем из Заволжья, а его щепные и кожевенные изделия расходятся почти по всему Нижнему Поволжью. С проведением давно намеченной железнодорожной линии Петровск—Кузнецк связь эта укрепится еще более.

Госплан-же в январе 1924-го года высказал мнение о необходимости включения г. Кузнецка в состав Пензенского округа. Этим самым от Нижне-Волжской области отторгается тесно связанный с ней лесной район, а южная и юго-восточная части Кузнецкого уезда, ни в малейшей степени не тяготеющие к Пензе, остаются висеть в воздухе не имея тяготения ни к какому другому пункту, за исключением Кузнецка. Кузнецк, в действительности, находится в центре обширного, тяготеющего к нему района, вне всякой зависимости от Пензы.

Окончательно вопрос о Кузнецком округе должен будет решиться в ближайшем будущем.

Новоузенский уезд Саратовской губернии, оторванный от остальной ее части, войдет в состав Нижне-волжской области в качестве самостоятельного округа. Возможно, что с ним соединится Пугачевский уезд Самарской губернии—и в этом случае вопрос об окружном центре будет подлежать пересмотру. Новоузенский округ является исключительно сельско-хозяйственным пшенично-скотоводческим со свиноводным уклоном. В довоенное время зерновая продукция округа шла в переработку на мельницы гор. Саратова.

В остальной части Саратовской губернии, именно на территории Саратовского, Аткарского, Петровского и Сердобского уездов проведение окружного районирования вызывает некоторые споры и сомнения. Согласно проекта Обплана Бековская часть Сердобского уезда должна будет, повидимому, отойти в состав Кирсановского округа, а Трескинская часть Сердобского у. и Кондольская часть Петровского—в состав Пензенского округа.

Вокруг г. Саратова образуется из прилегающих к нему и экономически связанных с ним населенных пунктов—крупных размеров Саратовская районная пригородняя волость, подчиненная непосредственно Саратову и не входящая в состав какого либо округа. Восточная часть Саратовского уезда отходит в состав Вольского округа, а из оставшейся части перечисленных уездов образуется Аткарский округ; причем г. Аткарск, находящийся в географическом центре своего округа и расположенный на перекрестке железнодорожных путей, свободно может справиться с функциями окружного центра. Размеры Аткарского округа не получаются чрезмерными—территория его равна 18,8 тыс. кв. верст, причем пять округов Н. Волжской области имеют большую территорию. Расстояние от г. Аткарска до любой точки границ его округа не превышает рас-

стояния от г. Аткарска до границ его современного уезда.

Параллельно Облановскому проекту, существует проект разделения рас матриваемой территории на два округа—Петровский и Саратовский. Окончательного суждения по поводу Петровского проекта Обланом дано еще не было и вопрос этот должен найти свое разрешение в течение ближайшах месяцев. С точки зрения автора настоящей статьи, согласно разработанным им материалам, привести каковые в настоящей статье не представляется возможным, необходимо отдать решительное предпочтение первому, облановскому варианту. Нет никаких экономических оснований предпочесть г. Петровск Аткарску в качестве окружного центра. При образовании округа с центром в Петровске границы его невозможно будет согласовать с естественными границами соседних округов. Образование Саратовского округа в размерах предусмотренных Петровским проектом вызывает длинный ряд практических возражений, и не оправдывается никакой необходимостью.

Создание Аткарского округа устраняет все методологические и практические неувязки, и вполне может быть согласовано с созданием Саратовского округа небольших размеров (в пределах современного Саратовского уезда), если создание его почему либо будет признано необходимым.

Кроме того, следует иметь в виду, что имеется вообще ряд серьезных возражений против создания Саратовского округа в каких бы то ни было размерах.

Помимо всего изложенного, с окончательным оформлением окруженных границ, внешние границы области могут подвергнуться некоторому изменению.

Изменение это сможет произойти только после организации соседних с Нижним Поволжьем областей.

Текущей, наиболее серьезной задачей областной плановой комиссии является разработка положений об областных, окружных и районных советских и хозяйственных органах, и детальное изучение текущей экономики и хозяйства всех входящих в Нижнее Поволжье губерний и областей. К этой работе уже приступили существующие секции Облана.

Конкретный срок проведения областной реформы установить в настоящее время еще не представляется возможным. Но можно все таки сказать, что в будущем, 1925 году областная реформа имеет значительные шансы осуществиться.

Страницы из истории революционного движения в Саратовском крае.

В. Сушицкий.

Предварительные замечания.

Написать полную и научно-обоснованную историю революционного движения в Саратовском крае нет почти возможности, так как богатейший архивный материал, например, относящийся к прошлому веку, почти еще не тронут исследователями. Разработанный же материал охватывает лишь некоторые эпизоды и разбросан по разным ученым работам и воспоминаниям. Чтобы ответить полностью на поставленную тему, вероятно, мало одной жизни усидчивого человека.

Цель настоящей краткой и отрывочной статьи познакомить читателя с некоторыми страницами революционного движения, которые развертывались и в Саратовском крае.

Приходится, к сожалению, сознаться, что мы в своем громадном большинстве полные невежды в отношении знания родного края. Если эта статья вызовет у читателя желание подробнее узнать былое нашего края, то автор будет считать свою задачу выполненной.

К каждой главе прилагаю список литературы. Обращение к ней укажет, что читать в дальнейшем для более детального знакомства с вопросом.

I.

XVII век. Движение Степана Разина.

„Разиновщина,—говорит проф. Фирсов,— одно из самых крупных и самых острых проявлений народной оппозиции тяжестям политического режима и социального быта в московском государстве".

Как известно народная оппозиция существовала издавна.

Тяжелое материальное положение, главным образом, крестьянства заставляло последнее искать новых земель, иных условий существования, уходить из под контроля государственной власти. Эмиграция идет в направлении к юго-востока, перебрасываясь за Урал.

На Дону уже давно сформировался своеобразный общественный строй: образовались из беглецов казачьи городки, жители которых занимались разбойничьими набегами, а дома охотой и рыболовством. Они не подчинялись центральной власти, управляясь на выборных началах. „Неписанная конституция" запрещала заниматься земледелием, стремясь сохранить этим воинственный дух, который мог бы быть потерян с переходом к крестьянским занятиям Тем не менее и здесь постепенно происходила дифференциация населения. Складывалось

ядро старых поселян, домовитых казаков, подразделявшихся, в свою очередь, на более и менее состоятельных, которое, хотя и не противилось открыто, как это потребовал древний обычай, появлению новых беглецов, не давало, однако, им одинаковых с собою выборных, а в силу уже совершившегося захвата лучших промысловых участков, и имущественных прав.

Нападая на татар и турок, старое казачество поддерживает мирные отношения с Московским государством, получая от последнего даже „государево жалование", являвшееся благородной формой откупной дани, которое делит между собой За новыми беглецами не признавалось права на эти дележи. В силу всего этого, материальное положение их крайне тяжело.

60-ые годы XVII века были очень неблагоприятны для Московского государства. Длительная война с Польшей, веденная к тому же крайне неумело, война со Швецией, церковный раскол,—все это не могло не отразиться на положении государства. Выколачивание податей ложилось непосильным бременем на народ. Один из сборщиков, заподозренный в снисходительном отношении к плательщикам, доносит: „я, государь, посадским людям не норовил и сроков не даю, пока не было вестей о литовских людях, то я правил на них твои государевы всякие доходы нещадно, побивал на смерть". Взяточничество, поборы в свой карман, наконец, безудержный произвол начальства,—вновь усиливают рост бегства на Дон. На последнем же, в свою очередь, еще более обостряется вопрос неравенства между домовитыми казаками и голытьбой, к тому же голутвенное казачество, увеличиваясь количественно, продолжает бедствовать. Ему необходимо было, если можно так выразиться, найти точку приложения сил. Ею мог быть только грабеж. К разбою, по мнению Костомарова, необходимо прибавить еще жажду мщения. Он пишет: „естественно должны были явиться (у голытьбы) желание вырваться куда-нибудь для поживы; государство русское было для нее враждебно: там были ее заклятые лиходеи—служилые, приказные и богатые люди; туда рвались воровские казаки не только для грабежа, но и для мщения; простой же русский народ был все-таки для них родным; и вот, естественно, возникла мысль: как было бы хорошо, если бы на Руси истребить все, что давило простой народ, и устроить казацкую вольницу".

Простой народ видел в этих „грабителях" избавителей от невыносимого положения, сочувствовал им в их планах, готов был поддерживать и на деле. Недаром в народных песнях образ Степана Разина, ставшего во главе голутвенных казаков, овеян явным сочувствием. Он для него не „разбойник", „душегубец", а „добрый молодец". Вот, как одна из песен рассказывает о печальном конце Разина:

„Помутился славный, тихий Дон
От Черкасска до Черного моря!
Помешался весь казачий круг:
Атамана боле нет у нас,
Нет Степана Тимофеевича,
По прозванью Стеньки Разина.
Поймали добра молодца,
Завязали руки белые,
Повезли во каменну Москву
И на славной Красной площади
Отрубили буйну голову".

Движение Разина было обусловлено теми социально-имущественными противоречиями, которые лежали в основе, как Московского государства, так и казачьих городков. Мы знаем, что движение поэтому нашло поддержку со стороны низов городского населения, ему помогала инородческая и русская крестьянская масса. Враг же был один: государственная власть с ее боярски-приказным строем. Поэтому и убивались помещики и воеводы, поэтому и устанавливалось во

Степан Разин
(со старинной немецкой гравюры).

взятых Разиным городах казачье управление.

В нашу задачу, однако, не входит нарисовать детальную картину развития движения Разина. Нас интересует только один из моментов этого движения, а именно роль Саратова в нем. Поэтому мы ограничимся самыми краткими сведениями о предшествующем ходе этого движения.

В 1667 году разиновская вольница располагается на р. Яике, где и зимует, поддерживая дружеские отношения с калмыками. Следующий год уходит на набег на берега Каспийского моря, где избирается район от Дербента до Решта. Грабеж персов был очень удачен, но после зимовки казаки уже не хотели продолжать опустошения персидских береговых земель, а решили вернуться на родину. Голытьба с громадной добычей поплыла домой. Астраханские правительственные власти нашли нужным мирно пропустить Разина с товарищами, взяв от них лишь часть пушек.

Успех похода Разина был велик. Авторитет его поднялся крайне высоко. Голутвенное казачество начинает видеть в нем своего предводителя, то лицо, которое должно дать долгожданное избавление от тяжелого положения. Задумывается новый поход, но уже на Волгу, подготавливается восстание народных масс против государства.

Весною 1670 года Степан Разин начинает приводить свой план в исполнение. С этой целью он овладевает Царицыном, затем Камышином и, наконец, Астраханью, в которой уже принимает решение подняться вверх по Волге. Саратов, таким образом, становится на пути Разина, им необходимо овладеть в первую очередь.

Первый саратовский историк Андрей Леопольдов в 1848 г. писал: „Разин обманом вошел в Саратов и ограбил казну, взял хлеб и дворцовые доходы, и убил воеводу Козьму Лопухина".

Этот же взгляд разделяет и Шахматов, считая, что Саратов стал жертвою хитрости Разина, который уже применил ее раз в отношении Яицкого городка, куда он вошел под видом богомольца с небольшой группой сообщников, впустив затем и остальных своих товарищей.

Исследования А. А. Гераклитова, давшего впервые полную научно-обоснованную историю Саратовского края в XVI—XVIII веках, показывают, что, вне всякого сомнения, дело обстояло совершенно иначе. Автор исследования замечает, что существующая „легенда" б. м. и лестная для местного патриотизма, совершенно излишняя для об'яснения совершившегося факта. Ни в каких уловках не было надобности

уже по одному тому, что налицо было огромное неравенство сил. С одной стороны городок со старыми укреплениями и гарнизоном в 3—4 сотни стрельцов, а с другой—войско с конницей и артиллерией в десяток тысяч человек".

Далее А. А. Гераклитов приводит интересный документ, характеризующий настроения населения в это время. Он представляет из себя отписку пензенского воеводы тамбовскому. Его текст таков: „Августа в 22 день, в четвертом часу дня прибежал в Симбирск с Саратова казинских стрельцов голова Тимофей Давыдов, а в распросе сказал: на Успеньев де день поутру рано вор и изменник Стенька Разин с казаками пришел на Саратов и город де Саратов саратовские жители сдали, и его де вора игумен и саратовские все жители встречали с хлебом... А на Саратове саратовские жители к воеводе приставили караул 20 челов. накануне его воровского прихода, чтоб он не ушел. А как де он вор Стенька к Саратову идет за 7 верст и саратовцы де, пришед к воеводе, говорили, что де мы тебя у Стеньки отпечалуем".

Как и следовало ожидать, после расправ с властями, в Саратов были введены новые порядки, так называемое, казацкое устройство, а именно: „все население города составило круг, который пользовался распорядительной властью; он выбирал атаманов, есаулов, сотников и десятников, сообразно с казацким административно-военным разделением города на тысячи, сотни и десятки" (Фирсов).

Однако, новый порядок просуществовал очень мало времени. В Саратове Разин не остановился, двинувшись далее на Самару, которая также сдалась. В это время отряд из саратовцев взял, в свою очередь, Пензу.

Дальнейшим ходом разиновского движения, которое получило сильнейший и непоправимый урон от врага под Симбирском, была определена и судьба Саратова. Уже в следующем году здесь было восстановлено общее для всех городов государства управление. Замешанные же в движении были сосланы в северные области государства.

Пребывание Разина, вместе с тем, последнее крупное событие в жизни старого (левобережного) Саратова, который, как известно, оттуда через несколько лет был перенесен на правый берег Волги.

Проф. Фирсов, исследуя вопрос о причинах трагического исхода разиновского движения, приходит к следующим выводам: „Отрицательная тенденция изучаемого движения—истребить бояр и отомстить сильным и имущим людям за все политические и социальные несправедливости превалировала над положительной—образовать, вместо московского государства, гигантское казацкое общество—царство. Равенство, провозглашенное Разиным, было идеалом казачества в его чистом виде, но к нему несочувственно относилась казацкая буржуазия. Когда восстание народных обездоленных масс сделалось грозным, общество московского государства поняло, что речь идет о самосохранении. Оно подавило стихийное народное восстание, начатое казацкой голытьбой и бывшее в последнем счете обостренным проявлением борьбы неимущих с имущими.

Литература:

1. А. А. Гераклитов: „История Саратовского края в XVI—XVIII в.в." Саратов. 1923 г.
2. Он-же: „Саратов". Изд. 2-ое. Саратов. 1923 г.
3. Фирсов, Н. Н.: „Разиновщина, как социологическое и психологическое

явление народной жизни". 4-е изд. М. 1920 г.
4. Костомаров, Н. И. „История России в жизнеописаниях". Изд. Сойкина, кн. 9, „Стенька Разин", Спб. 1915 г.
5. А. Леопольдов: „Исторический очерк Саратовского края". М. 1848 г.
6. Черняева: „Когда и как Волга стала русской рекой", М 1914 г.
7. Рыбников: „Песни". Т. II. Изд. „Сотр. Школ", 1010 г.

II.

XVIII век. Движение Пугачева. Радищев.

Со времени подавления разиновского движения прошло 100 лет. За этот период произошли многие перемены в русском государстве, вызвавшие в конечном счете новый взрыв народного возмущения, связанного с именем Пугачева.

Остановимся сначала на общегосударственных „переменах".

Царствование Екатерины II-ой, обязанной вступлением на престол дворцовому перевороту, характеризуется усилением крепостных тенденций. Происходит колоссальная раздача населенных земель приближенным императрицы, расширяется право наказаний крепостных, приведшее фактически к возможности распоряжаться их жизнью, запрещается, наконец, крестьянам жаловаться на господ. Правовое положение крепостной массы приводит к ужасающему произволу над нею со стороны власть имущих. Помещик обращается с крестьянами, как со скотом, продавая членов одной семьи порознь, устраивая браки по своему желанию, истязая холопов в застенках за провинность, а то и просто из самодурства, устраивая, наконец, гаремы из крестьянских девушек. Даже „просвещенные" люди из дворян того времени считают вполне естественным жестокое обращение с „холопами".

Вместе с тем и экономическое положение крестьянства представляло мало отрадного, хотя в земле и не было недостатка, что об'ясняется усилением торгового капитала, который вносит новые требования со стороны помещика к крепостным. Существующее натуральное хозяйство с его спутником барщиной зачастую уже не удовлетворяет помещика, который заменяет барщину оброком. Крестьянин вынужден большей частью за бесценок продавать хлеб скупщику, благодаря чему его незавидное экономическое положение становится очень часто катастрофическим.

Тяжело было экономическое и правовое положение и, так называемых, посессионных крестьян, прикрепленных навсегда к фабричным и заводским предприятиям, явившихся следствием опять-таки развития торгового капитала. Здесь эксплуатация со стороны купцов не знала никаких границ, распространяясь не только на взрослых, но на женщин и даже детей.

Не лучше было положение и государственных крестьян, приписанных к заводам, но продолжавших жить на старых местах и обязанных являться для отбывания работ иногда на расстояние до 500 верст. Собственное их хозяйство вследствие этого приходило в полнейший упадок.

Вполне естественно, что крестьяне часто были вынуждены прибегать к старому способу избавления от тяжелого экономического положения, т. е. к бегству. Последнее направляется в Польшу, в Прибалтику, на Волгу, Яик, в Башкирию и, наконец, в Сибирь. Дон в это время до некоторой степени теряет прежнее свое значение пристанища голытьбы, так как после подавления разиновского восстания, щупальцы государства уже охватили этот край, введя здесь военную власть, вызвавшую сильное недовольство, готовое перейти в открытый мятеж. Щупальцы государства протягиваются и в направлении юго-востока. В середине века происходит усиленная раздача башкир-

ских земель под горные заводы, вызвавшая энергичное противодействие со стороны местного населения. Правительство принимает свои меры. По свидетельству Фирсова: „до 28 т. человек выбыло из башкирского народа убитыми, казненными, запытанными в тюрьмах и преданными в рабство, 396 башкирских селений было разорено; сверх того, и контрибуция была не милостива: с башкир было взято в казну 12,283 лошади, более 6 тыс. коров и овец, свыше 10 тыс. руб., вырученных усмирителями от продажи забранного скота частным лицам". Однако, башкирцы не смирились на долгое время. Они постоянно восстают против власти.

Такая же захватническая политика проводится и в отношении киргиз.

На Поволжье инородцы тоже испытывают гнет власть имущих, не имея никаких прав отстаивать свои интересы. В наказе свияжских ясашных татар мы находим, например, горькие жалобы: „бывает же нам, ясашникам, от многих знатных и полномочных людей частые обиды и безвинные нападки и бой, как ведая нас людей подлых и положение за бой и бесчестие по законам малое, то без всякой винности бьют, мучат немилостиво".

В городах Астрахани, Дмитриевске (Камышине), Царицыне, Саратове, а также станицах укрываются беглые, которые, как сообщает наказ пензенского дворянства, „на разные злодейства и прочие непотребства соглашаются и в вешнее время по тому своему согласию, некоторые в здешние и прочие места приходя, в жительствах разных чинов людей, а особливо дворянство разбивают и умерщвляют, проезжающих по дорогам грабят, а другие по реке Волге на судах с плывущими то же чинят, кои-ж к таковым злодействам не соглашаются, те на плывущие по Волге суда нанимаются и, до самой зимы в той работе обращаясь, зимовать пока в тех самых зимовьях, а в городах и уездах к обывателям приходят".

Вполне естественно, что правительство не могло мириться с таким положением, стремясь к полному огосударствлению поволжской окраины, представлявшей из себя, как и весь юго-восток, горючий материал общенародного недовольства, готового вспыхнуть при первом проблеске на возможность успеха.

Таково было положение, вообще, государства и, в частности, Поволжья к моменту пугачевского бунта.

Предводитель бунта, Емельян Иванович Пугачев, беглый донской казак, в 1773-м году об'явил себя на Яике Петром III, учитывая этим самым народные симпатии к этому покойному императору, с царствованием которого было связано воспоминание о некотором облегчении положения крепостных и раскольников.

Многие недовольные правительством примкнули к самозванцу, надеясь на улучшение своего положения в будущем. После взятия нескольких крепостей на Яике, исключая Оренбурга, располагая уже 25-тысячным войском, Пугачев двинулся на Волгу, поднимая народные низы, жестоко расправляясь с чиновниками и дворянами. Весь край был в огне восстания. Посланный для подавления мятежа генерал А. И. Бибиков, прибыл в Казань, ободрил дворянство и дал отпор Пугачеву, который был вынужден бежать в Уральские горы.

Весною 1774-го года Пугачев, однако, вновь появился на Волге, усвоив новую тактику ведения борьбы с правительственными войсками, бывшими под предводительством Михельсона. Он переходил с места на место, занимая города и поднимая восстания, уклоняясь вместе с тем, от встречи с врагом. Разорив Казань, но не взяв ее крепости, он

перебрался на правый берег Волги и пошел к Пензе, которую и взял. Дальше на его пути лежал Саратов, куда он и направился.

Монархически-настроенный, первый историк нашего края, Леопольдов рассказывает следующее о взятии Саратова: „комендант Бошняк решил защищать город до последней капли крови, когда стало известно, что Пугачев находится близко. „Шайка его состояла из 300 яицких казаков, 150 донских, около 10 тысяч калмыков, башкирцев, ясачных татар, господских крестьян, холопов и всякой сволочи. Пушек было у него тринадцать". Страх населения был велик. Бошняк успокаивал жителей. Был образован отряд, давший бой Пугачеву около города, прекратившийся ночью. Пугачев тогда направился на Соколову гору, „оттуда никак нельзя было сбить его". Между тем, в Саратове нашлись изменники. К их числу принадлежали: купец Кобяков, распространявший тревожные слухи, и майор Салманов, предавшийся с частью войск самозванцу. Бошняк, видя, что ничего нельзя сделать, бросил город, отплыв с казенными деньгами и канцелярскими делами в Царицын. Пугачев ждал, что жители вышлют делегацию; однако-ж никто не явился". Тогда самозванец послал набрать Саратовцев в городе. Были приведены, главным образом, женщины, над которыми он и поиздевался, однако, отпустив их мирно домой". Далее, Леопольдов рассказывает о геройском поступке сироты Марии Юнгер, дерзко отвечавшей Пугачеву, который грозил ее за это убить. Только счастливая случайность спасла ее от участи быть наложницей „крамольника".

Сам Пугачев в Саратов не вошел, но его войско вошло в город и начало бесчинствовать. Комендантом был назначен казацкий урядник Уфимцев; сам же Пугачев направился вниз по Волге. Но уже 11 августа Саратов был взят полковником Муффелем. Вслед за нем и последовали обычные в этих случаях репрессии.

В таких тонах рисует Леопольдов картину падения Саратова, причем в заключение патетически заключает: „в это злополучное время с одной стороны Саратов явил пример неустрашимости и любви к законной власти, а с другой—был свидетелем и гнуснейшей измены. История не прощает последней, ибо злопамятна, но таит и первых, ибо справедлива!".

Будем справедливы и мы. Обратимся с этой целью и к другим источникам, чтобы установить истину. Сам Леопольдов указывает, что среди властей Саратова шли препирательства по вопросам первенства в руководстве защитой города и о способах этой защиты, в результате которых Державин (известный поэт) и главный судья колонистов Ладыженский уехали. Историк Н. Дубровин отмечает, что „полковник Бошняк не мог помириться со второстепенной ролью и передать главенство в руки Ладыженского". Следовательно, перед нами явная картина внутренних неурядиц, что, может быть, однако, и не так уж существенно. Гораздо важнее то, что Саратов представлял из себя после недавнего пожара жалкое зрелище, жители которого частью ютились в шалашах. Укрепления были ветхи и никуда не годились. Обновить старые или воздвигнуть новые не было времени, да и мешали, конечно, несогласия.

А. А. Гераклитов отмечает и другую существенную причину падения Саратова, когда говорит, что „большинство саратовского населения сочувствовало самозванцу и с нетерпением ждало его прихода. Это относится не только к так называемому простонародью, но и купечеству и духовенству. Переход на сторону Пугачева второго по чину лица после коменданта—майора Салманова с большой частью

войск показывает, что и здесь симпатии были не на стороне правительства".

Дубровин рисует, например, такие картины „защиты" города, хотя этого историка трудно даже заподозрить в скрытой симпатии к Пугачеву: „при первых выстрелах жители начали перебегать на сторону самозванца, сначала по одиночке, а потом толпами. Находившийся на крайней батарее с 12-ю канонирами прапорщик Григорий Соснин оставил батарею и подойдя к царицынским воротам, кричал городничему, чтобы тот отворил их. Мятежники хлынули в отворенные ворота и рассыпались по городу. Соснин был отведен со своей командой к самозванцу, отдал ему честь „всем фронтом", стал на колени и передал свое оружие".

Передался Пугачеву, как мы уже говорили, и Салманов.

Несомненно, город был рад приходу Пугачева, но, конечно, не в лице чиновников и дворян, которых Пугачев убивал без всякой пощады.

„Очень распространено убеждение, говорит Гераклитов, что Пугачев квартировал в городе, указывают и дом, где он жил. На самом деле, он даже и не в'езжал сам в город, а оставался в своем лагере в Улешах, близ теперешней Дегтярной площади, куда 7 августа отправилось к нему саратовское духовенство с крестным ходом, чтобы приветствовать его как императора, имя которого вместе с государыней Устиньей Петровной, оно поминало в церквах. Пугачев с главными силами двинулся к Царицыну 9 августа, а последние его отряды покинули Саратов 11-го августа".

Известно, что движение Пугачева было подавлено и самозванец казнен. Но оно, как и движение Разина, было той школой, где воспитывалось стремление крестьян к воле. До отмены крепостного права происходит целый ряд крестьянских волнений, возникавших постоянно в разных концах государства. Как говорит проф. Фирсов: „крестьянство сделалось смелее и менеетерпеливо". С другой стороны, в общественном самосознании русской интеллигенции укрепляется мысль о необходимости уничтожения крепостного права. В числе горячих сторонников этой реформы, ее, в сущности говоря, зачинателем, был Радищев.

Александр Николаевич Радищев связан происхождением с Саратовской губернией.

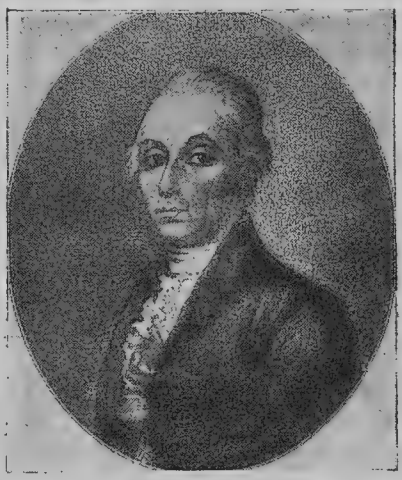

А. Н. Радищев.

Его дед по служебным военным обязанностям (он был полковником) попал в Кузнецкий уезд, где и женился на дочери местного помещика Облязова. Отец Радищева, как сообщает его сын Павел, „был нрава крутого и вспыльчив, очень суеверен, но добрый помещик, любимый своими крестьянами. Во время Пугачевского бунта, он укрывался в лесу, в пяти верстах от своего села Преображенского, с семейством. Мужики так любили Николая Афанасьевича, что не выдали его, и ни один из тысячи душ

не подумал донести на него, между тем, как близкого соседа и родственника его Дубенского собственные мужики привели к начальнику бунтовщиков. В господском доме села Преображенского мятежники, не нашед помещика, стреляли в его портрет".

Мы не будем останавливаться подробно на биографии самого Александра Николаевича (род. 1749 г., умер 1802 г.). Отметим лишь то, что он является автором знаменитого сочинения: „Путешествие из Петербурга в Москву", которое бичует язвы крепостного права. За это сочинение он был выслан Екатериною в Сибирь на всю жизнь. Павел, однако, разрешил ему вернуться в Западную Россию. В 1798 году Радищеву удается прожить год в родных местах, а именно, в селе Преображенском (Верхнее Облязово).

Проф. Айхенвальд пишет, что Пугачевский бунт и связанные с ним события—„эти впечатления детства—глубоко запали в душу Александра Николаевича". Приходится, однако, в видах истины опровергнуть профессора: Радищеву в это время было 25 лет, возраст, отнюдь, конечно, не детский.

Что же касается домашней обстановки, то, вне всяких сомнений, последняя сыграла большую роль в выработке убеждений нашего первого борца за освобождение крестьян.

В память о Радищеве его внуком художником Боголюбовым основан в Саратове музей искусств, существующий с 1878 г., которому и присвоено имя великого саратовского уроженца.

Литература.

1. Гераклитов, А. А.: „Саратов". Сарат. 1923.
2. Дубровин, Н.: „Пугачев и его сообщники". Т. I, II, III, Спб. 1884.
3. Фирсов, Н. Н.: „Пугачевщина". Моск. Госизд. 1921.
4. Леопольдов, А.: „Истор. очерк Сарат. края". М. 1848.
5. Он-же: „Истор. очерк Саратова и пугачевщины". Сар. 1874.
6. Черняева: „Когда и как Волга стала русской рекой". М. 1914.
7. Сборник Имп. Русско-историч. Об-ва. Тт. 115 и 68.

---

8. Радищев, Н. А.: „Александр Николаевич Радищев". По воспоминаниям сына См. „Русский Вестник". 1858 г, Декабрь. Кн. I.
9. Айхенвальд, Ю.: „Радищев". Изд. „Своб. Россия". М. 1917.
10. „Русский биографический словарь". Притвиц-Рейе. Спб. 1910.
11. Семенов, В. Н., ред.: „Россия". „Среднее и Ниж. Поволжье и Заволжье". Изд. Девриена. 1901.

III.

XIX век. 50-ые годы. Чернышевский. 60-ые годы. Деятельность Христофорова в рабочей среде.

„Начало революционного брожения в Саратове,—так начинает свой очерк: „Из жизни Саратовских кружков" Н. Волков,—относится к половине 50-х годов, когда Н. Г. Чернышевский был там учителем гимназии".

Н. Г. Чернышевский
(в половине 50-х годов).

Е. Ляцкий, автор исследования: „Чернышевский—учитель", дает следующую характеристику общественных настроений, царивших в это

время в нашем городе, когда пишет: „В глазах начальства Чернышевский, прежде всего, был „либералом", но в то время это еще не имело особого значения. Либералы в Саратове не казались опасны. „Глушь, Саратов" уже давно был местом ссылки политических вольнодумцев и к присутствию их в захолустной провинциальной среде относились, как к обычному явлению, в лучшем случае—с уважением, в худшем—безразлично. В научном и умственном отношении Саратов значительно опередил другие поволжские города. Так называемая интеллигенция города любила проводить вечера в разговорах о политических событиях, и оппозиционное настроение в ней преобладало. Сам губернатор, М. Л. Кожевников, человек благодушный и просвещенный, любил полиберальничать".

В Саратове, действительно, в это время живут, не считая самого Чернышевского, еще два выдающихся человека: Костомаров и Мордовцев. Вокруг них и об'единяются наиболее передовые люди тогдашнего Саратова, среди которых мы находим: Е. А. Белова, известного историка, преимущественно, по эпохе смуты, бывшего учителем гимназии, Н. А. Мордвинова, управляющего местной удельной конторой, И. А. Гана, председателя казенной палаты, Варенцова, преемника Чернышевского по преподаванию словесности, и С. Ф. Стефани, врача. В так называемом Беловском кружке бывали и гимназисты, допускаясь свободно выступать и обмениваться мнениями. Видимо этим „завоеванием" они были обязаны Чернышевскому.

Николай Гаврилович, как преподаватель и человек, оставил неизгладимое впечатление в сердцах своих воспитанников. Саратовская гимназия, жившая, вероятно, традициями, известного своим обскурантизмом, бывшего попечителя Казанского учебного округа М. Л. Магницкого, требовала в лице директора сухой зубрежки учебного материала. Учителя, в своем подавляющем большинстве, меньше всего были педагогами, прибегали подчас к кулачной расправе, являлись часто в нетрезвом виде в гимназию. Живое слово Чернышевского, его тактичность в отношении воспитанников, приобщение их к настоящему знанию и умение пробудить интерес к последнему, несмотря на кратковременное пребывание Чернышевского в гимназии, содействовало несомненно облагораживанию учебных нравов, вызвав вместе с тем преследования со стороны директора Мейера. Некоторые преемники Чернышевского, как Варенцов и Миловидов, подражают его системе преподавания, знакомя учащихся с новостями современной им литературы и науки.

„По переезде в Петербург,—утверждает Н. Волков,—Чернышевский продолжал поддерживать самую тесную связь с пензяками и саратовцами, державшимися в Москве и Петербурге заодно в сплоченных кружках резко радикального направления. Главным образом, из пензяков и саратовцев составилась в Москве группа каракозовцев, а года за три до этого времени образовалась в Саратове чисто революционная организация, во главе которой стоял уроженец г. Казани, бывший студент Казанского университета, А. Х. Христофоров".

Этими краткими сведениями исчерпывается почти все то, что мы знаем об этом десятилетии. Не богаты научно-проработанным материалом и 60-ые годы.

В Саратове имеется музей имени Н. Г. Чернышевского, помещающийся в его доме на б. Большой Сергиевской ул., носящий теперь его имя. Музей создан трудами его покойного сына Михаила Николаевича и представляет ценнейшую сокровищницу для изучения не только жизни и деятельности самого

Николая Гавриловича, но и, вообще, истории революционного движения.

На Соборной площади на постаменте б. памятника Александру II возвышается ныне бюст Чернышевского.

Его имя, наконец, присвоено местному университету, одной из трудовых школ и городскому театру.

Проф. Пажитнов, характеризуя „умственное движение 60-х годов", пишет: „главным событием, положившим резкую грань между старой и новой Россией, было падение крепостного права. С этого же времени появляются и первые подпольные издания, открывающие собой то революционное брожение, звенья которого непрерывной цепью восходят вплоть до 1905 года. В них выражалась уверенность не только в близости революции, но и в том, что эта революция будет совершенно не похожа на те, которые переживала Западная Европа, т. е. популяризировались и воплощались в практическую программу направления, основные черты которого начали складываться еще в пятидесятых годах и которое, под именем народничества, в течение нескольких десятилетий господствовало затем над умами нашей передовой интеллигенции. То, что раньше носило характер теоретической пропаганды, теперь стало приобретать форму боевых вопросов дня; вместо редких, обособленных кружков начало формироваться целое течение, резко выделяющее себя из бесформенной, либерально-настроенной части общества".

Что же касается Саратова, то, несмотря на всю скудость материала по интересующему нас вопросу, все же можно с убеждением сказать, что и в истории его революционного движения мы можем наблюдать переход к практической деятельности группы радикально настроенных лиц, выделявшейся из общей массы либеральничающего общества. Во главе этой группы, несомненно, стоял А. Х. Христофоров, с именем которого связаны почти все „дела" Управления Саратовского жандармского штаб-офицера в эти годы.

Обратимся к краткому ознакомлению с ними.

Остановимся прежде всего на так называемой Катин-Ярцевской истории.

Она заключается в следующем.

Директор гимназии Мейер очень грубо обращался с воспитанниками. На этой почве в 1862-м году произошло об'яснение между директором и учениками, кончившееся скандалом. Гимназист Катин-Ярцев, выведенный из терпения, ударил по лицу Мейера, за что и был исключен из учебного заведения.

Этим инцидент, однако, не закончился. Окружное учебное начальство послало в гимназию ревизора. Жандармский полковник Зарин нашел, что ревизор слишком мягок. Был прислан поэтому вместо него другой. В гимназии же была введена новым директором „субординация".

Этот инцидент обнаружил: рост самосознания учащихся, их стремление защищать в борьбе свое человеческое достоинство, связь и участие их в либеральных кружках взрослых, сочувствие им, наконец, в борьбе с гимназическим начальством со стороны многих влиятельных лиц, уже известных нам, как то Белова, Мордвинова и др.

В „деле" имеются письма гимназиста Тюльпанова к Христофорову и Умнову, в которых он подробно сообщает о гимназических делах, свободно и резко отзываясь в них о начальстве. Эти письма дают возможность предполагать, что Христофоров оказывал влияние, если не на самый ход Катин-Ярцевской истории, то во всяком случае на революционное развитие группы гимназистов, настроенной, в си-

лу этого, особенно оппозиционно по отношению к гимназическим порядкам.

Лакомте, будущий директор, а в это время преподаватель, в своих „Воспоминаниях педагога", описывая Катин-Ярцевскую историю, замечает, что „нужно было усмотреть и предотвратить (своевременно), правда, трудно видимые, но, несомненно, действовавшие на учеников, тайные вредные влияния со стороны студентов, исключенных из университетов и сосланных на жительство в Саратов".

Перейдем, однако, к следующему „делу".

Оно связано с польским восстанием 1863 года и является, своего рода, отголоском последнего в Саратовской губернии. Как известно, польские революционеры пытались связаться с обществом 60-х годов „Земля и Воля" для поднятия восстания по всей России. С этой целью расбрасывались подложные манифесты, которыми крестьяне наделялись землею без всякого выкупа, отменялись подушные оклады и т. д. Была попытка разбрасывать эти манифесты и в нашей губернии (село Ст. Кряжим, Кузн. у.).

Для предотвращения последствий могущего возникнуть восстания, из центра был прислан в Саратов полковник Нарышкин. Вместе с тем, казанский губернатор известил Саратовское Управление штаб-офицера, что Христофоров и Богданов, по его сведениям, намерены распространять манифесты.

У Христофорова был произведен в Вольске, где он жил тогда с Умновым под надзором полиции, обыск, при котором были обнаружены: „каменная доска для литографирования, литеры и 17 фунт. свинцовых пластинок".

Однако, установить виновность заподозренных не удалось и дело поэтому было прекращено. Расбрасывал же манифесты в Кузнецком уезде, по сведениям жандармерии, студент петербургского университета Фердинанд Новицкий. Кроме этого в „деле" опять таки указывается на политическую неблагонадежность Мордвинова и Белова.

Если эти два „дела" еще заставляют несколько сомневаться в причастности к ним Христофорова, то третье, с которым нам предстоит сейчас познакомиться, с несомненной очевидностью свидетельствует, что в нем он играл роль первой скрипки, хотя и предпочитал оставаться, видимо, за кулисами этого громкого, по тому времени, для провинции революционного события.

Уже знакомый нам Волков сообщает следующее по данному вопросу: „с целью сближения с рабочими и практического доказательства выгодности для них социализма, Христофоровым было основано в городе три артельные мастерские по разным производствам.

В этих мастерских перебывало много народа. В половине 60 х годов, после раскрытия Каракозовской организации в Москве, в Саратове были произведены большие аресты; гимназия и семинария на несколько недель были закрыты, сам Христофоров и многие из его сотрудников были разосланы или подчинены строгому полицейскому надзору".

Просмотр материалов охранки по этому делу дает много интересных дополнительных сведений, с некоторыми из которых мы и познакомимся.

Полковник Зарин сообщил начальству: „многие из столяров, сапожников и портных были уговариваемы Христофоровым и его сообщниками оставить своих хозяев, заводить свои мастерские, в виде общин или товариществ, а все заработанные деньги делить поровну. Для устройства этих мастерских, Христофоров снабжал рабочих деньгами, давая им по 100 и 150 руб.,

посещал вновь устроенные им мастерские и постоянно внушал рабочим мысль о равенстве, что не должно предоставлять средств для обогащения одному лицу, на том основании, что все люди равны и должны делить между собой всё на равные части". Таким образом, следовательно, по мнению Зарина, „в Саратове образовалось большое общество с целью распространения *пагубных коммунистических идей*".

К делу оказываются опять-таки причастными, уже известные нам, чиновники, которые вполне открыто высказывали в обществе свои симпатии Христофорову.

Мало этого. Сам губернатор князь Щербатов оказывается как бы в подозрении. Его явное желание замять это дело, он сам об'ясняет такого рода соображениями, правда, в передаче жандармерии: „Я никогда не дам предложения комиссии о прекращении следствия, хотя убежден, что дело совершенно пустое: оно производится о распространении коммунистических идей между рабочими. Я знаю, что *многие в Саратове этому сочувствуют и слишком преследовать этого не должно, дабы не раздражать лиц либерального направления*" (курс. наш. В. С.).

Завязалась борьба. Министерство внутренних дел командировало в Саратов капитана Коломатьяно следователем по делу Христофорова, при чем последний сразу же по приезде произвел целый ряд обысков в городе, встретив, однако, „саботаж" полиции, боявшейся действовать без ведома Щербатова.

Дело, к сожалению, не дает сведений о результатах следствия, но „итоги" в сжатой форме нам уже известны со слов Волкова

Г.В. Плеханов, работавший в Саратове в 70-х годах, замечает: „(рабочие) долго помнили (Христофорова). Со времени его пребывания в местной рабочей среде никогда не потухала зароненная им искорка революционной мысли. Люди, никогда не знавшие его лично, вели от него свою умственную родословную". Христофоров оказал несомненное влияние на революционное развитие саратовских рабочих. Семидесятникам было легче вести пропаганду в рабочей среде, чем крестьянской, хотя центр внимания в следующем десятилетии, в золотом веке народничества, был обращен почти исключительно на „мужика", этого властителя дум тогдашней интеллигенции.

Литература.

1. Волков, Н.: „Из жизни Саратовских кружков". См. „Былое", 1903—4 гг. В. II. Ростов-на-Дону. 1906 г.
2. Ляцкий, Евг.: „Чернышевский — учитель". См. „Современник", 1902 г. июнь.
3. Черняев, Пав.: „Из прошлого Сарат. гимназии". См. „Труды Сар. Уч. Арх. Ком." В. 27, 1911 г.
4. Розанов, А, И.: „Николай Гаврилович. Чернышевский". См. „Рус. Старина". 1889 г. Кн. XI (Поправки Пыпина к этой статье, см. в книге XII того же журнала, за этот же год).
5. Полимсестов: „Чернышевский по воспоминаниям земляка". См. „Русский Архив". 1890 г. № 4.
6. Воронов, Ив.: „Саратовская гимназия—устава графа Уварова—прошлого столетия, 1851—1854 г.г." См. „Рус. Старина", 1909 г., август.
7. Пажитнов, К. А.: „Развитие социалистических идей в России". Т. I, изд. 2-е, доп. Изд. „Былое". Петроград, 1924 г.
8. Лакомте: „Воспоминания педагога". См. журнал „Гимназия". Ревель. 1888—1890 гг.
9. Плеханов, Г. В.: „Русский рабочий в революционном движении" Гос. изд. Петроград, 1922 г.
10. Зотов, Лев: „Саратовская охранка". Опись. 1838—1874 гг. Изд. Яксанова. Москва—Саратов, 1924 г.
11. Козьмин, Б.: „Отзвуки польского восстания в центральной России". См. „Красный Архив", журн. Т. IV. Изд. Центр. архива. М. 1923 г.

IV.

XIX в. 70-е годы. Мастерская Пельконена. Первое поселение. Новосаратовское поселение. Начало 80-х годов. Попытка освобождения Новицкого из тюрьмы.

> „Большинство (народников) направилось по деревням, главным образом, в низовья Волги и берега Днепра, так как предполагалось, что благодаря Разину и Пугачеву там сохранились традиции революционного движения".
>
> *Проф. Пажитнов.*

> „Из всех русских провинциальных городов, Саратов, с давних времен,—наиболее излюбленный нашими оппозиционными и революционными элементами город. Родина Чернышевского, так бодро звавшего на борьбу, манила к себе революционные силы".
>
> *О. Аптекман.*

Мы не будем выяснять в настоящей главе генезиса народничества, не будем также характеризовать его идеологическую сущность, остановимся лишь на тех моментах движения, которые развертывались в Саратове или были тесно с ним связаны, ибо к тому же наш город сыграл значительную роль в качестве одного из революционных очагов в общем ходе развития этого революционного течения.

В самом деле.

Знакомство со всеми кружками, действовавшими в это десятилетие в Саратове, конечно, интересно, но требует детальной разработки, ожидая своего историка, а также роль того или иного кружка может и не представлять особого интереса для широкого читателя, которому интересней всего, надо полагать, будет знакомство с основными моментами Саратовского движения, поставленного в связь с общероссийскими судьбами народничества.

Интересующихся же некоторыми частностями деятельности Саратовских кружков мы позволим себе отослать, хотя и к старой, но пока еще единственной работе по данному вопросу, автором которой является Волков и которую мы уже неоднократно цитировали и процитируем еще раз и сейчас, переходя непосредственно к изложению революционного движения в Саратове. Волков пишет: „Новый толчек был дан (в 1874 г.) местной молодежи заезжими пропагандистами, главным образом, Д. М. Рогачевым и П. И. Войнаральским".

Войнаральский, человек состоятельный, не жалея денег на революционное дело, организовывал в различных местах мастерские для практического знакомства молодежи с ремеслами. Эти мастерские служили местом сборища революционеров, где они получали нелегальную литературу для дальнейшего ее распространения.

Сапожная мастерская, организованная в Саратове, номинальным хозяином которой был Иоганн Пельконен, находилась в тесной связи с известным революционером Мышкиным, присылавшим сюда нелегальную литературу из своей собственной московской типографии. Брешко-Брешковская сообщает следующие интересные подробности: „громадные кипы готовых листов высылались ящиками по железной дороге в Саратов, где Войнаральским была устроена большая сапожная мастерская, принимавшая ящики под видом товара, шедшего из Москвы. В Саратов же переехали обе сестры П—ч (т. е. Елена и Юлия Прушакевич. В. С.), чтобы заняться брошюрованием печатных листов и ведением хозяйства мастерской. Готовые брошюры и народные листки распространялись и по Волге, и по другим местам, где были свои пропагандисты и распространители".

Саратов не был единственным пунктом, куда революционеры направили все свои силы. Достаточно, ведь, известно, что 1874-й год в ис-

тории народничества является первой широкой попыткой пойти в народ.

Министр юстиции того времени граф Пален в своей „записке“ исторически верно передает фактическую сторону дела, когда пишет следующее: „в начале 1874 г. в некоторых из губерний средней и преимущественно, восточной полосы России, стали обнаруживаться признаки противоправительственной пропаганды: сначала темные и неопределенные, потом все более и более ясные и несомненные, и, наконец, 31 мая того же 1874 года, было возбуждено в городе Саратове дознание о распространении в народе книг революционного содержания. Первыми же действиями этого дознания было установлено, что многие молодые люди, из которых многие бросили ученье, оделись в крестьянские костюмы, запаслись фальшивыми письменными видами и в качестве простых чернорабочих двинулись, по их выражению, „в народ“, имея задачею проводить в нем, путем печатных сочинений и устной пропаганды, революционные идеи... В Петербурге и Москве (были устроены) мастерские: сапожная, столярная, слесарная и кузнечная, в Саратове—сапожная, в Одессе—кузнечная, в Екатеринославле—бондарная, в губерниях Полтавской, Курской и Ковенской на фермах проживали пропагандисты и готовились к пропаганде среди земледельческого класса“.

Пален, конечно, основывался исключительно на официальном материале, а поэтому и не знал всех очагов народнической деятельности; однако, и его сведения показывали что движение развернулось в больших территориальных пределах

Провал мастерской Пельконена в Саратове послужил началом к усиленной деятельности жандармерии, которая привлекла, в общем, более тысячи человек к следствию. Суду было предано 198 человек, из которых 5 умерло за трехлетний период не дождавшись приговора. Отсюда и название всего процесса именем 193-х его участников.

Этот знаменитый в истории русского революционного движения процесс был попыткой со стороны правительства ликвидировать революционную деятельность народнической интеллигенции. Правительство в этом отношении не добилось своей цели. Правда, движение было временно раздавлено, но оно явилось опытной школой для дальнейшей деятельности. Было сознано прежде всего, что необходимо установление строгой конспирации, что нельзя действовать в народе на положении случайного агитатора, совершенно не знакомого ему, что необходимо жить и работать в определенной местности, завоевывать постепенно доверие местного населения, а потом уже только приступать к пропаганде революционных идей. Под знаком этих соображений и учреждается в 1876-м году общество „Земля и Воля“, пытающееся организовать, так называемые, поселения. Были попытки устроить такие поселения и в Саратовской губернии.

Первое Саратовское поселение, возникшее здесь в 1877-м году, состояло, как сообщает О. Аптекман, из следующих лиц: „Из центральной („основной“) группы „Земли и Воли“, туда попали: 1) Харизоменов, 2) Сергеев, 3) Николаев, 4) А. Д. Михайлов, 5) Аптекман, 6) Мощенко, 7) Хотинский и, наконец, Плеханов. Землевольцы не учредители: 9) Короткевич, 10) М. Новицкий, 11) А. Н. Демчинская-Новицкая, 12) С. Реброва-Хоризоменова (Не „С“, а „Е“, Аптекман ошибается. Имя и отчество Ребровой: Елизавета Александровна. В. С.), 13) А. Богомаз, 14) М. Брещинская, 15) Бураков, 16) Я. Севастьянов, 17) Федоров, 18) Н. Быковцев, 19, 20,

21—трое рабочих. Устроились из них на местах в деревне к началу лета: 1) Харизоменов (в качестве волостного писаря), 2) Харизоменова-Реброва (как жена), 3) Новицкий и 4) Новицкая (открыли сапожную мастерскую), 5) Сергеев (сельским учителем), 6) Николаев (тоже), 7) Федоров (мастеровым), 8) Севастьянов (кажется, учителем) и 9) Н. Короткевич (тоже учителем). В городе в „центр" пошла М. А. Брещинская, а хозяйкой конспиративной квартиры Богомаз".

Г. В. Плеханов
(в 1877 г.).

Попытка Г. В. Плеханова устроиться учителем в Аткарском уезде потерпела неудачу, чем его товарищи остались довольны, так как „Жорж" пользовался большим успехом в качестве оратора у местных рабочих.

Александр Михайлов действовал среди старообрядцев в селе Синенькие, выступая среди них в качестве начетчика и приобретя в их среде к себе доверие и уважение. Впрочем, что гораздо важнее, попытки его переходить к революционной пропаганде успеха не имели, так что все труды Михайлова по усвоению текстов священного писания пропали даром.

Осенью „квартира провалилась". Однако, это не имело серьезных последствий в отношении репрессий со стороны властей, так как арестованные были освобождены или оправданы. В частности, Плеханов, дав подписку о невыезде, благополучно скрылся. Тем не менее, провал тяжело отразился на „деревенщиках". Постепенно из 10 поселенцев осталось только трое.

В. Н. Фигнер.

Поселение как-бы умирало

Следующий год уже приносит организацию новосаратовского поселения, в котором принимают участие новые лица. О его деятельности мы можем узнать из мемуаров непосредственных участников этого поселения, как то Иванчина-Писарева, В. Н. Фигнер и, отчасти, у Морозова.

Остановившись сначала у знакомого чиновника Гофштеттера, вся группа революционеров, состоявшая кроме названных лиц еще из Богдановича и Соловьева, перебралась вскоре на отдельную квартиру прилагая вместе с тем все усилия, чтобы скорее устроиться в деревне. Местные деятели, из среды сочув-

ствующих, как, например, нотариус Праотцев и присяжный поверенный Борщев содействовали им в этом своими связями Морозов описывает в своих „Повестях жизни" первое знакомство с „Троглодитами": С. А. Харизоменовым и М. Р. Поповым, названных так в шутку Дм. Клеменцем, за правило землевольцев строго подчиняться требованиям конспирации.

Но, наконец, прибывшие начали устраиваться в деревнях, а Морозову предложили вернуться в Петербург, на что он и согласился.

Об этой работе в деревне повествует книга В. Н. Фигнер: „Запечатленный труд". Полная целомудрия в слове и содержании, она необыкновенно простым, но в тоже время красочно-образным языком знакомит нас с работой Новосаратовского поселения.

Богданович и Соловьев находят должности волостных писарей в Вольском уезде, но через 10 месяцев они „должны были уехать отсюда, чтобы не попасть в острог". Сама же Вера Николаевна и ее сестра Евгения получили места фельдшериц в Петровском уезде, приобретя популярность среди крестьян своим внимательным отношением к делу. Устройство же ими бесплатной школы еще больше вызвало к ним симпатий, но в то же время и целый ряд гонений со стороны власти. И эта борьба против революционеров была так типична, так характерна, что Фигнер нашла нужным подробно ее описать. В это же время приехал навестить сестер Соловьев, у которого окончательно созрела мысль убить Александра II.

Мы не имеем возможности, к сожалению, подробнее остановиться на деятельности Фигнер в нашем крае, из которого она должна была бежать, как и ее товарищи, после покушения Соловьева, но считаем необходимым указать все же на ее убеждение, „что народ понимает их, что он видит в них своих друзей".

И, действительно, М. Р. Попов в своей статье: „Земля и Воля" накануне Воронежского с'езда, как бы в доказательство слов Веры Николаевны, передает свой разговор с прокурором, возмущавшимся похвальными отзывами ямщика „об одной фершалке" (т. е. Фигнер), которую крестьяне считают прямо „богородицей".

Много данных по интересующему нас вопросу можно найти и в воспоминаниях А. И. Иванчина Писарева, работавшего в качестве волостного писаря в Балтайской волости, где он поддержкой интересов деревенской бедноты, вызвал ненависть и гонения со стороны кулачества и придержащих властей.

Работал в этот период здесь и Лев Гартман, занимая должность писаря волостного суда в с. Покровском. В своих воспоминаниях он описывает, как та же борьба за бедняцкие интересы привела к тому, что ему пришлось „пред'явить паспорт", т. е., в конечном счете, бежать.

Ново-Саратовское поселение не избежало общей участи своих собратий. Оно, как известно, распалось.

На этом можно было бы и закончить обзор народничества в Саратовской губернии. Однако, мы позволим себе в заключение привести список революционеров, нами прежде не упомянутых, но принимавших в той или иной степени участие в Саратовском революционном движении в этот период. Сюда относятся: Лешерн—фон-Гарцфельд, Ольга Натансон, Трощанский, Преображенский, Жебунев, Ф. Е. Гераклитов, Ст. Ширяев, С. Н. Бобоков, Шиловцев, Майнов (Саратовец), Кирхнер, Мощенко, Ювенальев и др.

80-е годы, как известно, принесли разгром Народовольчества. Восторжествовала реакция.

Народничество, правда, пытается

еще собрать силы, но успеха уже не имеет.

П. С. Поливанов
(саратовец—шлиссельбуржец).

Замирает активное народничество и в Саратове. Завершением его принято считать попытку, сделанную П. С. Поливановым и Райко, освободить М. Э. Новицкого из саратовской тюрьмы. Эта героическая попытка кончилась неудачно. Тележка с беглецами на повороте улиц Московской и Камышинской опрокинулась и Поливанов и Новицкий были задержаны. Что же касается Райко, то по одним данным он был избит до смерти, по другим убит из револьвера. Оба „преступника" были приговорены к смертной казни, которая была заменена для Новицкого 12 годами каторги, а для Поливанова вечным заключением в Шлиссельбургской крепости.

В. Н. Фигнер сообщает, что Поливанов „в 1902 г., кончив 20-летний срок (следствие позднейшей „милости". В. С.), осенью вышел на поселение и был отправлен в Акмолинскую область. Оттуда (он) бежал заграницу, но во Франции застрелился".

Что же касается дальнейшей судьбы Новицкого, то недавно Макаревский сообщил, что Новицкий после каторги жил в Харькове, где пользовался общим уважением. В 1920 г. он умер.

Н. Волков заканчивает следующими словами свою статью: „С гибелью Поливанова закончилась активная роль кружка саратовцев, которые примкнули к движению в половине 70-х годов. В следующем периоде выступили уже новые лица, а вскоре развились и новые направления". Ознакомление с ними уже не входит в нашу задачу.

Литература.

1. Вогучарский, В. „Активное Народничество 70-х годов". Изд. Сабашниковых. Москва 1912 г.
2. Фигнер, Вера. „Запечатленный труд", т. I и II. „Задруга". М. 1922 г.
3. Аптекман, О. В. „Черный передел". См. „Черный передел", орган социал.-федералистов 1880—1881 г.г. Госизд. Петроград. 1923 г.
4. Он-же „Общество „Земля и Воля" 70-х г.г." Изд. „Колос". Петр. 1924 г.
5. Он-же. „Две дорогие тени". См. „Былое", № 16, 1921 г.
6. Морозов, Ник. „Повести моей жизни", т. IV. „Задруга". М. 1917 г.
7. Иванчин-Писарев. „Из воспоминаний о хождении в народ". Изд. „Заветы". ПБ. 1914 г.
8. Гартман, Л. „Из воспоминаний". См. „Былое". В. I. (1900—1902 г.г.) Ростов-на-Дону. 1906 г.
9. Ильинский, Л. „Г. В. Плеханов и III отделение". См „Былое", № 15. 1920 г.
10. Сушицкий, В. „К истории революц. кружков". См. „Вестник Рязанских Краеведов". Касимов, № 1-й, 1923 г.
11. Пален. „Успехи революционной пропаганды в России в 1875 г.". См. „Былое", № 9—21. 1907 г.
12. Дсбогорий-Мокриевич. [illegible] ния". Изд. „Свободн. Труд". [illegible]
13. Брешковская, Е. Н. „Ипполи[illegible]кин и Архангельский кружок". [illegible] Мягкова „Народн. Мысль". М. [illegible]
14. Михайлов, А. Д. „Автобиографические заметки". См. „Былое", № 2. 1906 г.
15. Макаревский, А. Митрофан Эдуардович Новицкий" (Некролог). См. „Каторга и ссылка", № 1(8). 1924 г.
16. Дмитриева, В. И. „Тени прошлого". См. „Кат. и ссылка", № 2-9). 1924 г.
17. Поливанов, Н. „Отрывок из воспоминаний". См. „Вестник русской революции". Изд. партии с.-р., № 4. 1905.
18. Попялковский. „О смерти Мих. Дмит. Райко." См. „Былое". 1906 г., № 10.

Саратовская организация Р. К. П. (большевиков)

(с 1898 г. по 1924 г.)

I.

Саратовская организация Р.С.Д. Р. П. до 1909 г.

Спиридович и Лядов указывают, что в Саратове первые социал-демократические кружки возникли в конце восьмидесятых годов прошлого столетия. Но пока их сообщение не подтверждается ни опубликованными воспоминаниями, ни изученными архивными материалами.

Действительно, в 80-х и 90-х г.г. в Саратове, Царицыне и даже в уездных городах нашей губернии существовало несколько „кружков самообразования", занимавшихся чтением нелегальной литературы, изучением политической экономии и т. п., но признать их социал-демократическими весьма трудно, т. к. часть из них совершенно не имела какой-либо определенной программы, часть же—переживала в своих программах и идеи анархизма, и народничества, и марксизма, являясь кружками „переходного типа".

Поэтому первой социал-демократической организацией в Саратове можно признать „Саратовскую социал-демократическую группу", возникшую весною 1898 г. под руководством Евгения Осиповича Зеленского и просуществовавшую до августа месяца 1899 года, когда она была разгромлена жандармами.

Саратовская социал-демократическая группа за время своего существования устраивала несколько сходок рабочих, выпустила в 1899 году первомайскую прокламацию, распространяла среди рабочих „Манифест Р.С Д.Р.П." и выпустила также два номера нелегальной гектографированой газеты „Саратовский Рабочий", являющейся первой рабочей газетой в Саратове.

Разгром группы, однако, не прекратил существования саратовской организации Р.С.Д.Р.П., которая в 1901 г. стала издавать нелегальную гектографированную „Рабочую Газету", принимала участие в руководстве забастовочным движением этого года в Саратове, выпуская ряд прокламаций, как к забастовщикам, так и к населению города.

В этот и в следующие года молодая организация быстро растет. На фабриках и заводах, а также среди ремесленников, организуются рабочие с.-д. кружки, возникают в некоторых уездах (Балашовский, Камышинский, Аткарский и др.) уездные организации. Чувствуется необходимость в общем руководстве, и в 1902 г. организуется Саратов-

ский комитет Р.С.Д.Р.П. 5 мая проводится первомайская демонстрация.

В 1903 году организация посылает делегатов на II с'езд партии, начинает издавать гектографированный „Рабочий Листок", главными корреспондентами которого являлись сами рабочие; выпускается ряд прокламаций с призывом к саратовским рабочим присоединиться к стачечному движению этого года.

В 1904 году организация горячо выступает против русско-японской войны, участвует в „земской кампании" эпохи Святополк-Мирского и продолжает издавать „Рабочий Листок". Но особенные успехи организация имеет по созданию с.-д. рабочих кружков: к концу этого года с.-д. рабочие кружки существуют на всех саратовских фабрично-заводских предприятиях. *)

Это дало возможность организации руководить движением 1905 года. Январьская стачка этого года началась по призыву саратовского комитета Р.С.Д.Р.П., который, между прочим, в своих прокламациях формулировал экономические и политические требования рабочих. Как эта, так и другие стачки этого года проходили под исключительным руководством социал-демократов.

Кроме того, Саратовская организация Р.С.Д.Р.П. в этом году уделяет много внимания и сил на организацию профессиональных союзов, на руководство их работой, на создание рабочих и партийных боевых дружин на случай вооруженного восстания и для защиты рабочих кварталов от черносотенцев. По постановлению городской организации в декабре месяце организуется в Саратове первый Совет Рабочих Депутатов (просуществовавший ровно десять дней).

Вместе с тем, ведется работа в армии и, в особенности, среди крестьян. В 1906 году для руководства работой уездных организаций создается губернский комитет Р.С.Д.Р.П.

Но аресты вырывают самых активных работников организации. В декабре 1905 года и летом 1906 г. были арестованы десятки наиболее самоотверженных и энергичных товарищей. Революционное движение во всей России было потоплено в крови. Уже одно это должно было уменьшить размах деятельности организации. Но к этому прибавлялись еще разногласия в самой организации.

Большевики были в саратовской организации в абсолютном большинстве. Рабочие шли только за большевиками. В 1904—1906 г.г. было несколько столкновений между большевиками и меньшевиками, но последние не отказывались от работы. В конце 1906 г. и в 1907 г., с возникновением ликвидаторства, меньшевики начинают противодействовать всем начинаниям большевистских комитетов, дезорганизовать партийную работу. Это еще более препятствовало партийной работе.

*) **От Редакции:** Помимо организации с.-д. рабочих кружков в 1904 г. были организованы в Саратове большевиками профессиональные соц.-дем. союзы среди торговых служащих, деревообделочников и др., которые сыграли большую роль в деле революционного движения в Саратове. Более мощным был с.-д. союз торговых служащих (приказчиков и конторщиков), насчитывающий до 200 членов; организаторами его были т. т. Самсонов М., Борисов Д., Лебедев П. А. и Капустянский (по кличке Капуста). Указанные лица руководили всей работой союза, а также издавали на гектографе союзный листок, в котором, помимо статей политического характера, помещались злободневные фельетоны и заметки, зло осмеивающие „Тит-Титычей". Собрания членов союза происходили за Соколовой горой, на Зеленом Острове и в др. тайных убежищах. Союз всколыхнул дотоле неподвижную массу торговых служащих, явился первым застрельщиком в борьбе торговых служащих с купцами-капиталистами за более короткий рабочий день и праздничный отдых, а впоследствии в революцию 1905 г. союз успешно провел политическую забастовку в октябрьские дни, когда и торговые служащие влились в общий поток грозного забастовочного движения.

Но, несмотря на все это, в течении 1907 и 1908 г.г. организация не прекращает работы в рабочих массах. С.-д. рабочие кружки продолжают существовать на фабрично-заводских предприятиях, ведется работа среди водников и в уездах. Новый под'ем в рабочем движении в начале десятых годов XX века вызвал и новый под'ем партийной работы.

Г. С.

II.

Саратовская организация с 1909 по 1917 г.г.

В 1909 г. в Саратове отдельного руководящего партийного комитета не было, а существовали разрозненные группы, оставшиеся от разгрома 1907—8 г.г., например: среди рабочих деревообделочников, железнодорожников, печатников и др. Связующего ядра между ними не было, руководствовались эти группы речами и выступлениями членов с.-демокр. фракции в Госуд. Думе.

Работа велась по раз'яснению запросов и законопроектов, вносимых нашими же депутатами в Думе. Такое положение длилось до 1912 года; каких либо открытых собраний, демонстраций и забастовок в Саратове не было. Работа развивалась и ширилась путем распространения газет (в 1912 г. газета „Звезда", которая выписывалась коллективно группой деревообделочников, чел. до 12), чтения и бесед на жгучие темы. Газета „Звезда" была распространена среди рабочих довольно широко. С закрытием „Звезды" начали выписывать рабочую газету „Правда" и журнал „Просвещение", который выписывался в большинстве коллективно. С выпуском журнала „Спутник Рабочего" деревообделочники подписались на № 1 до 35 экз., но его не получили, так как он был конфискован; № 2 выписали 65 экз. и весь был получен.

Надо сказать, что общее оживление среди рабочих было заметно и до 1912 г.; так, на столярной фабрике Ступина в конце 1911 года назревала забастовка. Но руководители рабочих категорически высказывались против этой забастовки, учитывая момент, как неблагоприятный для самих рабочих: строительный сезон был окончен, имелось некоторое число безработных; выгоднее было забастовку провести весною при полном разгаре работ.

С получением сведений из „Правды" о ленских расстрелах саратовские рабочие выразили свой протест и негодование против царских издевательств и кровавых расправ однодневной забастовкой и сбором денежных средств для семей убитых на Ленских приисках, а также сосланных на каторгу членов Госуд. Думы с.-д. фракции.

Учитывая приподнятое настроение среди рабочих города и в частности деревообделочников, группа с.-д (большинство большевиков) стала подготовляться к проведению первомайской забастовки. Было организовано бюро для выработки общих требований и общего плана забастовки, но подготовку до конца довести не удалось, ввиду ареста всего бюро. Арестованы были т.т. Дурнов, Горин, Тихонов, Иванов. Оказалось, что т.т. Дурнов и Горин работали в одной мастерской с рабочим провокатором Кабановым, который и выдал все планы будущей маевки, узнав об этом от Дурнова и Горина.

В 1912 году в марте месяце среди деревообделочников начала опять назревать забастовка, руководители высказались против, считая ее несвоевременной по тем же мотивам, что и в 11 году. Но здесь начинает проявлять активную работу провокатор Кабанов, который повел кампанию против руководящей с.-д. группы, распространяя гнусные

сплетни о том, что руководители отговаривают рабочих от забастовки якобы потому, что они получают хорошие оклады и не хотят рисковать. Провокатор явно провоцировал рабочих и руководителей на забастовку и стремился к тому же подорвать доверие к группе с.-д.

Руководящий коллектив был вынужден согласиться на мартовскую забастовку, чтобы отвести от себя гнусную клевету Кабанова и сохранить свой авторитет. Забастовка продолжалась две с пол. недели и не дала никаких положительных результатов: рабочие вынуждены были согласиться на старые условия работы, к тому же руководящая группа была выброшена с фабрики, при чем один товарищ был арестован.

В конце 1912 года в Саратове среди выборщиков в Госуд. Думу из рабочей курии зародилась мысль об'единения отдельных групп и одиночек, разбросанных по разным фабрикам и заводам, около выпускаемого журнала группой выборщиков-трудовиков (название журнала не помню). Но об'единения вокруг этого журнала не состоялось, потому что в первых же двух номерах все помещаемые журналом рабочие корреспонденции были искажены. И рабочие решили махнуть рукой на этот журнал.

В 1913 году рабочее движение в Саратове растет все более и более. Среди некоторых групп возникла мысль организовать профес. союзы. Организуются союзы: дерева, печатников и швейников. В Саратове появляются административные ссыльные. В кругу рабочих ставится вопрос об отношении к возможной войне. Организуются библиотеки, выписка газет увеличилась. В этом году также организуются больничные кассы, на которые с.-д. более всего обратили внимание. Старались выдвинуть своих представителей и в губ. страховое присутствие.

Последний перед мировой войной 1914 год прошел при еще более широком рабочем об'единении. Так, образовалось общество „Маяк", куда вошло много рабочих групп. В этом обществе членами состояли представители разных партий: большевики, меньшевики и эсеры. Чувствовалось сильное скрытое распространение с.-д. идей и тяга к об'единению. Под'ем рабочего движения сильный по всей России, особенно в Петрограде, сказался и здесь...

Грянула война. В рабочей среде замешательство, открытых выступлений не было, но какая то особая напряженность...

Вопрос о войне и организации военно-пром. комит. оживленно обсуждался на рабочих собраниях при профсоюзах и больничных кассах.

Меньшевики настаивали на участии в военно-пром. комитетах и поддержке войны под видом обороны от германского империализма.

Среди Саратовских рабочих было два течения по отношению к войне: одно было за войну, прим.: —швейники, печатники и железнодорожники, и другое против войны —деревообделочники, металлисты...

В это время в Саратов прибыли новые большевистские силы: Милютин, Смидович, Оппоков, Васильев, Лебедев, Антонов и др.

При наличии этих сил и общих тяжелых военных условий к 16 году в Саратове рабочие все высказывались против войны. Военно-промышл. комитеты бойкотировали. Так, для производства выборов в военно-промышленный комитет было избрано бюро от всех рабочих. В это бюро прошло большинство большевиков, которые и использовали его для раз'яснения рабочим сущности военно-промышлен. комитетов и для их бойкота. К началу 17-го года антивоенное и революционное настроение рабочих расло все выше, расли и организации рабочих.

Ч.

III.

Саратовская организация с 1917 по 1923 г.

Саратовская организация вышла из подполья с небольшой группой членов рабочего клуба „Маяка“, но уже через месяц (в начале апреля 1917 года) она насчитывала более трех сот человек, при чем наиболее значительная часть состояла из рабочих.

Но яркая антивоенная платформа большевиков, направленная к свержению буржуазного правительства для дальнейшего развития революции, имела большой успех на заводах, так что после состязания многих программ, вернее многих представителей партий, победа неизменно склонялась к большевикам, в ряды которых целыми десятками вливались рабочие массы.

Работа большевиков стала принимать характер спешной подготовки к неизбежным столкновениям, навстречу которым рабочая масса должна была выйти во всеоружии, т. е. как с ясным сознанием своих задач, так и с достаточным умением их осуществить.

В таких событиях, как например, 21 апреля, Саратовские рабочие полностью стояли за большевиков, требующих прекращения войны, немедленного удаления Гучкова и Милюкова, а также предлагающих вести революцию вперед, не останавливаясь перед гражданской войной.

Первое мая прошло внешне грандиозно и дружно, но уже наметились два враждебных друг другу направления, как в городских жителях, так и в войсках. К 18 июня уже открыто прорвалось нежелание продолжать царскую войну, т. к. никто из солдат, кроме офицеров, не видел в ней смысла.

Июнь был месяцем жестокой борьбы с меньшевиками и эсерами вокруг выборов в гор. Думу. У эсеров и меньшевиков кроме государственного аппарата имелись еще „добровольцы“ из зажиточных слоев, которые исполняли свои обязанности посредников между партией и массой с достаточным рвением и усилием. У большевиков же было всего человек 10 „активных“, т. е. хорошо грамотных работников, способных не только выдерживать натиск враждебных пролетариату партий, но и разбить их на-голову. Спасаясь от вечного безденежья, приходилось пускать в ход подписные листы по заводам для поддержки газеты „Социал-демократ“ и для оплаты двух-трех работников, как напр., редактора, секретаря, причем секретарь делил свое жалованье на двоих, т. к. работы было много, а средств не хватало на полную оплату двух работников.

Все же, несмотря на все ухищрения меньшевиков и эсеров, все время идущих рука об руку против рабочего класса—удалось провести большую агитацию среди рабочих и собрать солидное количество голосов за список большевиков. Учитывая все условия, это была большая победа, ибо указывала на уменье большевиков сражаться с подголосками буржуазии.

Июль—август прошли в лихорадочной боевой обстановке. Всем стало ясно, что развязка должна наступить, но трудно было учесть, когда наступит решающий момент. Но несмотря на крайне враждебные выпады всех партий друг против друга никто из большевиков не был арестован или убит.

А к началу предвыборной кампании в Учредит. Собрание организация большевиков имела надежды повести за собой массы. На выборах список большевиков шел вторым по количеству полученных голосов, а накануне Октября на многих заводах гнали меньшевиков и эсеров, а большевикам устраивали бурные овации. Перевыборы

в Горсовет, также как и в др. городах, дали резкий перевес большевикам, хотя меньшевики и эсеры пользовались поддержкой интеллигенции. Среди саратовских эсеров рабочих уже назрело решение порвать с правым течением и образовать фракцию „левых эсеров", признающую лозунг: „Вся власть Советам", хотя расходящихся с большевиками по земельному и др. вопросам; своим уходом они значительно ослабили позицию правых эсеров, хотя большевикам они скорее мешали, чем помогали. Бесконечные споры по малейшему пункту отнимали целые дни и стоили много энергии большевикам. Но это имело свою хорошую сторону, т. к., разыгрываясь на глазах у массы в Горсовете, эти споры между фракциями оттачивали ум рабочих и укрепляли их симпатии к большевикам.

Захват всех учреждений, конфискация крупного имущества, ликвидация забастовок и заговоров после Октябрьского переворота—все это сближало большевиков с массой, увидевшей в большевиках твердых защитников новой, трудовой власти. Но, несмотря на новый приток членов в организацию, внутри партийная работа за зиму 1917—1918 г. заглохла, ибо все лучшие силы были поглощены советским строительством.

Но с весны 1918 г. снова начинается оживление в партийной массе. Губконференция, собравшая всего около 18 человек, постановляет отделить советскую работу от партийной, т. к. смешение обеих работ при условии допущения левых эсеров в Советы и высшие госуд. учреждения требует партийного контроля над фракциями.

Этот спор, поднятый раньше всех в Саратове, потом становится общероссийским и кончается твердым решением ЦК, признавшим принцип, выдвинутый Саргубконференцией, правильным.

Майское восстание, борьба с кулаками, с „зелеными", с бандами, с Деникиным и всеми прочими контрреволюционерами всегда проводилась большевиками при широкой, мощной поддержке профсоюзов.

С 1922 г. связь РКП с рабочими росла не по дням, а по часам. Особенно привлекло массы к партии участие в „чистке" партийных рядов от шкурников, бюрократов и проч. примазавшихся лиц.

К началу марта 1923 г. саратовская городская губернская организация насчитывала 8320 челов. (2360 рабочих, 1715 служащих и 4194 крестьян), продолжая непрерывно расти, оставаясь верна своим старым взглядам, что диктатуру пролетариата может провести только крепко спаянный союз рабочих и крестьян.

Этот союз получает новое существенное выражение в виде шефства городских ячеек над деревней, в виде тесного культурного сближения рабочих и крестьян.

Особое внимание к нуждам Красной Армии также может быть отнесено к положительным чертам Саратовской организации РКП, всегда в минуты опасности представлявшей мощный по духу боевой отряд, спаянный железной дисциплиной.

14 марта 1923 г. саратовские коммунисты отпраздновали со всеми честными трудящимися 25-летие существования своей сильнейшей в мире партии. Из маленькой кучки организация выросла в мощную силу, с верху до низу охватившую трудовую и умственную жизнь губернии.

Э. П.

IV.

1923—1924 г.г

„Саратовская организация является одной из старейших организаций нашей партии. В самые трудные дни для партии Саратовская организация была стойкая, крепкая, всегда стояла на своем большевистском посту..."

(Из речи Секретаря Ц. К. т. Каганович на XVI губконференции Саратовской организации).

Начало и средина 1923 года.

Первые годы НЭП'а, голод и его последствия оказали огромное влияние на Саратовскую организацию РКП(б). Можно отметить положительные и отрицательные моменты. С одной стороны, из организации так или иначе вышли наименее устойчивые элементы или, как их называют иначе, „попутчики". Но, вместе с тем, уменьшилось и рабочее ядро в организации и вместо 40% 1919 и 1920 г.г. в начале 1923 г. рабочих едва насчитывалось 27—28%.

Подтянувшись после голода и бандитизма, поставив на правильные рельсы для первой поры хозяйство в губернии, организация в начале 1923 года, со свойственной ей энергией, взялась за оздоровление и орабочение своих рядов

Несмотря на то, что преобладающее население губернии—крестьянство, в ней имеется довольно крепкий рабочий массив транспортников, металлистов. На этот резерв и был взят курс. Партийные комитеты, лучшие парторганизаторы были брошены на это дело и увлекли за собой всю организацию.

Практика партработы выдвинула новые формы по приближению партии к массам. Индивидуальная связь партийцев с беспартийными, особенно в производственных ячейках, сделала свое дело и постепенно ядро рабочих в организации начинает увеличиваться. Небезинтересно было бы заглянуть в цифры, рисующие нам эту форму связи. Уже к июлю м-цу 1923 года по Саргорорганизации индивидуальная связь осуществляется в 52-х ячейках, главным образом, рабочих, охватывавших 3200 беспартийных рабочих и красноармейцев. Этот период отмечен значительным повышением активности беспартийных и прогрессивно повышающимся посещением ими собраний партячеек. Не будет большой ошибкой, если мы этот период назовем завершением того молекулярного процесса, который происходил в партии и рабочем классе со дня введения НЭП и закончился в конце 1923 г., так неожиданной для многих товарищей, дискуссией о внутрипартийной рабочей демократии и вовлечения широких масс рабочих, возвратившихся после разрухи на свои заводы и фабрики, в самое активное участие по строительству хозяйства и восстановлению страны. Весь 1923 г., особенно в дни празднования 25-тилетия партии и 6-й годовщины Октябрьской Революции наблюдался прилив рабочих в организацию и к 1924-му году рабочее ядро ее возросло до 31%.

На ряду с этим разрешалась одна из труднейших политических задач смычки рабочего класса с крестьянством. Привилась форма шефства над деревней. Стержнем этой смычки города с деревней служила Саратовская Городская организация, как наиболее мощная, особенно ее пролетарская часть—производственные ячейки. Активно участвовали в шефстве 40 с лишним ячеек Городской организации и 43 проф. и хозорганов. Были охвачены главным образом Аткарский и Саратовский уезды, 13 волостей и 4 совхоза, в которых размещалось 47 сельячеек и волкомов, об'единявших 1130 членов партии и комсомольцев. Выезды шефов в села

по наиболее выдающимся моментам (1-е мая, нота Керзона, праздник урожая и др.), частичная материальная помощь подшефным селам и культурно-просветительная работа шефствующих ячеек в деревне—значительно укрепила сельячейки в подшефных деревнях, подняла авторитет партии в них, улучшила работу соваппаратов и в значительной мере содействовала поднятию активности среди интеллигенции и лучшей части крестьянских слоев населения.

Новый курс.

Дискуссия и ленинский призыв, это—политический экзамен, который держала партия в целом. Саратовская парторганизация, одна из старейших губорганизаций РКП, с честью его выдержала. Немножко истории. Товарищ Сталин в одном своем докладе в Москве определил дискуссию о внутрипартийном строительстве, как признак силы, крепости, признак улучшения качественного состава партии, признак под'ема ее активности. Нам хочется к этому добавить, что исход дискуссии определяет идейный дух и сплоченность той или иной организации. Нужно заметить, что в Саратове дискуссионные схватки не вызывали слишком пылких „затрещин" и „сдач". Саратовская организация сразу же перевела дискуссионное обсуждение нового курса на практический путь проведения в жизнь его основ, изложенных в постановлении ЦК и ЦКК о внутрипартийной рабочей демократии, выйдя единой из испытания. Понятно, что и у нас в процессе дискуссии выступала оппозиция со своей точкой зрения о партаппарате, фракциях и группировках, „молодняке" и „стариках", запоздалости нового курса, оценкой деятельности Ц. К., о „гарантиях" и т. п. хороших вещах, но в итоге абсолютное большинство всей организации высказалось за линию Ц. К., осуждая всякие уклоны от основной линии большевизма. Единство партии и внутрипартийная демократия на практике—вот под какими лозунгами вступила Саратовская губернская организация в 24-й год.

Ленинцы.

Смерть вождя, учителя... Смерть Ильича в начале 1924 года произвела сильнейшее впечатление на рабочие массы, описать которое—дело истории. Эта потеря послужила огромнейшим толчком, который превратил всю накопившуюся в рабочих массах энергию и стремление в грандиозное качество. Сотни тысяч пролетариев от станка встали под знамена Ленинской партии. Наша Саратовская организация за коротенький 2—3-х месячный период впитала в себя 2426 рабочих из производства. Заявлений о приеме в РКП по одной Саратовской организации было подано свыше 4000, но рабочая масса в этот ответственнейший момент сделала основательный смотр волонтерам в Ленинский призыв и более 1/3 их „забраковала", признала еще не достаточно выросшими политически для партии Ильича. Со времени октября 17-го года рабочие массы Саратова много видели и вынесли на своих плечах ответственнейших моментов перед пролетариатом всего мира, но такой скорби и вместе с тем под'ема решимости закончить начатое дело они еще не переживали.

За 2—3 месяца организация, как никогда, приблизилась, вросла в массы. Закрытые собрания производственных ячеек стали редкостью. Беспартийные рабочие сотнями посещали каждое собрание ячейки. Партийные комитеты справились с задачей пополнения рабочего ядра организации. К 1-му мая 1924 г. процент рабочих в организации достиг 44, при чем весьма важно отметить, что за эти месяцы процент рабочих, занятых непосредственно в производстве (у станка) поднялся

с 9,6 до 26,6%. Этим устранился и некоторый отрыв от производства, который чреват весьма опасными последствиями. В первые годы НЭП организация бросила массу рабочих членов партии на ответственные и руководящие посты в хозяйственное, советское и кооперативное строительство, следствием чего явилось уменьшение в организации процента рабочих у станка до 9-ти. Ленинский призыв эту ненормальность устранил.

Вслед за тем партаппарат направил свои силы на обработку, политвоспитание ленинцев, поднятие их общего уровня, развития и параллельно на вовлечение их в активную партийную, общественную и производственную работу. Быстро были развернуты по городу и губернии кружки по изучению ленинизма, число которых по Саратову дошло до 162. В кружках занимались ленинцы совместно со старыми партийцами, за исключением 2-го района, где из ленинского призыва составлялись отдельные кружки. Кружки прошли все 100% набора. Параллельно проходило и втягивание ленинцев на общественную работу. По городу до 60% ленпризыва вовлечено членами и кандидатами в бюро ячеек, совработу, профработу и т. п.

Лицом к деревне.

Можно с полной уверенностью сказать, что наряду с разрешением производственных задач и строительством самой партии оба эти года прошли под лозунгом „Лицом к деревне". Саратовская организация всерьез вела работу в этом направлении, никогда не забывая, что в деревне НЭП гораздо более опасна своими возможными искривлениями и влиянием на крестьянство. Во главу угла было поставлено правильное политическое руководство деревней со стороны партии и своевременное оказание ей помощи в деле восстановления хозяйства и его коллективизации. Усилиями всей организации выделены и брошены для работы в деревню 300 партийцев из города, увеличена сеть сельско хозяйственных кооперативов за 8 месяцев 1924 г. на 70%, дано деревне 140 тракторов. Чувствуется вполне определенный поворот к деревне во всей работе организации. Пробуждены сами активные силы деревенской общественности. Недород 1924 г. и его последствия усилиями партии значительно притуплены, строится работа по изжитию повторения недорода в будущем.

Вместо итога.

Организация выросла и значительно улучшила свой социальный состав. На 1-е октября 1924 г. насчитывается всего 11498 человек, из них 6431 членов партии (56%) и 5067 кандидатов (44%).

Социальная градация в условиях нашей крестьянской губернии вполне благоприятна: рабочих насчитывается 5566 человек (48,4%); т. е. за 8—9 месяцев 24 года рабочее ядро организации увеличилось на 18% к общему количеству членов организации, тогда как в 1923 году это увеличение едва достигло 3%. По существу это гигантский скачек от количества к качеству. Непосредственно в производстве у станка работает 3483 партийца, т. е. почти $^2/_3$ рабочего ядра или 30,3% всего состава организации. Вполне внушительная цифра, чтобы считать орабочение Саратовской организации достаточным. Крестьян в данное время 30% и служащих 19%, т. е. процент последних 2-х категорий снизился, особенно 3-й категории на $^1/_3$. Больше половины крестьян партийцев занято в сельском хозяйстве, а именно 2146 человек, или 18,5% всей организации. Количество женщин в организации почти без изменения, едва достигает 10%. Цифра комсомольцев—членов партии достигает 1100 человек, при

чем она особенно увеличилась в юбилей партии, в ленинский призыв и 6-ю годовщину октября. Но это не достаточно, к X-му губс'езду РЛКСМ партядро комсомола должно быть удвоено за счет рабочей молодежи. Руководящий кадр организации состоит главным образом из партийцев с дореволюционным стажем. До 5-го года вступления насчитывается 24 человека, по 16-й год—69 человек и 17-го года—430. Остальная масса распределяется по партстажу пропорционально на 18, 19, 20, 23 годы. Небольшое количество падает на 21—22 годы и 3625 человек на 24-й год (т. е. более 30%).

Эти цифры еще раз подтверждают насколько приблизилась Саратовская организация к массам, к производству.

Перед Саратовской парторганизацией стоят задачи по восстановлению пострадавшего от недорода сельского хозяйства губернии, по коллективизации его, поднятию производительности труда, машинизации производства.

Задачи чрезвычайной важности, от которых будет зависить дальнейшая поступь социализации хозяйства. При данном соотношении сил, правильно поставленных губконференцией задачах на ближайший период, при поддержке рабочих и крестьян, под знаменем ленинизма Саратовская организация выполнит все возложенные на нее партией и рабочим классом задачи.

И. Пятов.

ОТДЕЛ ТРЕТИЙ.

ГУБЕРНСКИЕ УЧРЕЖДЕНИЯ.

Государственный БАНК

САРАТОВСКОЕ ОТДЕЛЕНИЕ

Советская ул. (бывш. Константиновская), уг. Никольской.

ТЕЛЕФОНЫ: Общий—3-05, Каб. управл.—4-10.
Учетно-ссудного отдела—7-76.
Отд. пак. счет. и перев.—1-64.

САРАТОВСКОЕ ОТДЕЛЕНИЕ

производит все разрешенные Положением о Государственном Банке операции:

выдачу государственным, кооперативным и частным предприятиям промышленных ссуд, учет векселей, дубликатов, выдачу ссуд под товары и товарные документы и проц. бумаги, покупку иностранной валюты и драгоценных металлов, прием переводов почтовых и телеграфных на все города СССР и за-границу, прием вкладов срочных и на текущие счета в соврублях и червонцах, открытие аккредитивов, прием документов на инкассо, продажа облигаций выигрышного и крестьян. займов и т. д.

Денежные вклады на текущие счета и на определенный срок принимаются и выдаются без ограничения сумм и беспрепятственно, не могут быть подвергнуты запрещению или секвестру иначе как по постановлению судебных установлений.

Все, касающееся вкладов и текущих счетов, сохраняется банком в тайне и справки о состоянии их выдаются только владельцам или судебным и следственным органам.

ОТДЕЛЕНИЕ ОТКРЫТО с 10—4 ч. дня.

Кассовые операции производятся до 2 ч. дня.

ПРАВЛЕНИЕ—Москва, Неглинный пер., 12.

Московская контора—Кузнецкий м., 10.

Открыты агентства Госбанка в г.г. Балашове, Камышине Кузнецке, Вольске, Петровске и в г. Саратове Ленинская, № 56.

В ближайшем будущем предполагается открытие агентства в с. Баз.-Карабулаке.

Российская Коммунист. партия и крестьяне.

П. Галанин.

I.

Наша Российская Коммунистическая партия вступила в восьмой год своего существования, как партия, которой рабочий класс и крестьянство России выдали мандат на монопольное руководство ими в их длительной и тяжелой борьбе против многочисленных своих врагов.

Именно—монопольное руководство, ибо те партии, которые до этого имели притязания на руководство, были рабочим классом и крестьянством, стремительно и совершенно бесповоротно отброшены не только в политическое, но и физическое небытие.

В самом деле: куда делась „могущественная" партия социалистов-революцион.—эта „безраздельная властительница крестьянских дум".

А куда сгинули „с бела света" книжно и лукаво мудрствовавшие над рабочим классом меньшевики.

Почему совсем не видно бездны маленьких промежуточных партий, партиек, групп и группок вроде „трудовиков", „народных социалистов" и пр. и пр., когда-то тоже тянувшихся „куда конь с копытом, туда и рак с клешней".

Некоторые „наивные" скажут, что их сокрушило „злобное" ГПУ. Мы ответим им: да, ГПУ не мало поработало над ними (честь ему и хвала за это!), но не это сыграло решающую роль в гибели этих партий. Пусть вспомнят, что наша партия, в свое время подвергалась репрессиям куда более свирепым, чем теперешняя репрессия ГПУ, но, тем не менее, она не сгибла. Под ударами врагов, но поддерживаемая рабочим классом, она только крепла и, в конце-концов,—пришла к власти и монопольному праву на руководство рабочим классом и крестьянством.

Почему? По той „простой" причине, что она—и только она!—правильно и своевременно осознала задачи, стоящие перед этими классами. Что только она указала правильные пути и способы борьбы этих классов. Что только она—и никакая другая—могла стать во главе этих классов.

Семь лет такого состояния партии является более, чем достаточной проверкой правильности этих положений. Опровергать их некому, ибо те, кто вел с нами в этом деле тяжбу—политически мертвы.

II.

Наша РКП—партия по преимуществу рабочего класса. Это совершенно бесспорно. Такой она была в момент своего зарождения, такой она росла и крепла в течении почти трех десятилетий, такой она осталась теперь и такой будет впредь, пока рабочий класс окончательно не победит. Но это вовсе

не значит, что она совершенно игнорирует те трудовые слои, интересы которых совпадают с интересами рабочего класса, скрещиваются, взаимно совпадают с интересами других слоев трудящихся—в данном случае с крестьянством—там наша партия самым внимательным и заботливым образом будет руководить борьбой этих групп. И это не только теперь, когда партия руководя рабочим классом этим самым влияет на всю нашу государственность, это было всегда.

Когда мы, в свое время, спорили с социалистами-революционерами о путях и судьбах русской и мировой революции, мы не редко слышали такой недоуменный вопрос: „позвольте, куда-же вы лезете к крестьянству? Вы—партия городского, даже только фабричного, индустриального пролетариата и совсем „не ваше дело" заниматься крестьянством".

Мы отвечали: „эта—дремучая, не проходимая тупость и глупость. Рабочий класс свою борьбу ведет не в безвоздушном пространстве, а в среде, населенной людьми с самыми разнообразными задачами и интересами. И мы знаем, что интересы рабочего класса и крестьянства взаимно совпадают. И что в борьбе за эти взаимно совпадающие интересы крестьянство и рабочий класс должны слить воедино свою силу. И за это слияние сил—или „смычку", как мы теперь называем—мы будем бороться со всей свойственной нам решительностью.

Нужно вспомнить, что кроме аграрной программы, которую всегда имела наша партия, мы имеем классические труды В. И. Ленина по аграрному вопросу. Труды, которые легли в основу всей нашей работы в деревне. Владимир Ильич был не абстрактный мыслитель, а человек живого дела и занимался глубочайшим исследовением аграрного вопроса для того, чтобы выводы своих ученых изысканий „приложить" к делу, т. е. к революции, к борьбе рабочего класса.

Да, наша партия—партия по преимуществу рабочего класса, но поскольку крестьянство в силу исторически и социально сложившихся „обстоятельств" является „естественным" союзником рабочего класса, мы сделали-бы не простительную ошибку, если-бы не привлекли крестьянство на сторону рабочего класса.

Вопрос о союзе—или „смычке" рабочего класса и крестьянства поставлен нами на сегодня. Он поставлен с первых дней самостоятельного выступления пролетариата на арене классовой борьбы.

Возникает у многих вопрос, как долго будет существовать этот „двойственный" союз классов.

На это мы отвечаем: этот союз должен внимательно и заботливо охраняться до тех пор, пока.....будет вестись классовая борьба, т. е. до тех пор, пока не будет совершенно уничтожено деление общества на классы. Срок, надо полагать, не особенно короткий.

Когда мы говорим о классовой борьбе, не редко раздаются недоуменные вопросы: при чем тут крестьянство. Крестьянство не класс, это нечто среднее, промежуточное.... и нечего крестьянство впутывать в классовую борьбу „действительных" классов—пролетариата и буржуазии.

Это—неверно. Наша партия давно уже определила, что крестьянство самый настоящий „действительный" класс, но имеющий в отличие от пролетариата некоторые, весьма существенные особенности.

Крестьянство—класс, но класс собственников. По преимуществу, в подавляющем, даже, числе—собственников мелких. В отличие от пролетариата, совершенно монолитного по своему социальному положению, крестьянство раз'едается внутренней борьбой за эту свою

собственность. Внутри самого крестьянства происходит непрерывная борьба: сегодняшний бедняк страстно вожделеет выйти, выбиться в средняки; средняк при удаче, или в результате упорной борьбы, не менее страстно вожделеет быть уже кулаком; кулак все „силы-меры" употребляет к тому, чтобы не только закрепиться в своем кулацком положении, но идти дальше.

Наша партия не может остаться равнодушной к этой борьбе Она не может скрестя руки смотреть, как в этой борьбе ущемляется беднота, а сплошь и рядом и средняк. И уж, конечно, не из филантропических, „человеколюбивых" настроений она должна исходить вступая в эту борьбу. Ею руководит тут исключительно интересы рабочего класса. Рабочему классу союзники в деревне—это бедняк и средняк (мы даже не пытаемся давать определения этим „категориям", считая, что все давным давно усвоили эти понятия).

Их то и должен поддерживать рабочий класс в борьбе против групп, стремящихся их закабалить. Бедняк-же и средняк неизбежно должны поддерживать рабочий класс в его борьбе против буржуазии, т. к. победа буржуазии над пролетариатом неизбежно несет гибель этим слоям крестьянства. Поэтому, думать о выходе из борьбы раньше, чем будет уничтожено деление общества на классы, крестьянство не может. Оно неизбежно—хочет или не хочет—должно будет участвовать в этой борьбе, так как само оно является одним из элементов этой борьбы классов. Оно неизбежно, повторяем, должно бороться, но пролетариату важно, чтобы подавляющая его, крестьянства, часть была на его стороне. Вот почему рабочий класс и его партия должны ревностно и бережно охранять союз рабочих и крестьян. Вот почему мы должны сделать все, чтобы не только сохранить этот союз, но и расширить его, углубить и подвести под его совершенно прочный, монолитный фундамент.

III.

Первым практическим шагом нашей партии, как только она пришла к власти были законы о земле. Эс-эры тогда подняли несусветный вой по случаю, якобы „украденной" нами „ихней" аграрной программы. Это, конечно, был вой отчаяния. Никто „ихней" программы „красть" не собирался, т. к. не было к этому никакой нужды. Наша партия приняла полностью „наказы" крестьян, а не эсеровскую программу. Поскольку издание этих „наказов", как закона, вело к установлению и укреплению союза между рабочим классом и крестьянством, они, эти законы, были взаимно необходимы и деревне и пролетариату.

За протекшие семь лет эти первые наши законы претерпели (как впрочем и все, что делалось нами) весьма существенные изменения. Но как бы ни были велики и существенны эти изменения, по духу своему они всегда имели тенденцию к упрочению союза рабочих и крестьян. Эта их основная черта осталась неизменной до сих пор и, совершенно очевидно, будет и впредь.

Работу среди крестьян партия всегда считала одной из главных своих задач. На протяжении всех семи лет партия применительно к создавшейся в тот или иной момент политической обстановке, приспособляла свою работу к деревне, руководствуясь все той-же тенденцией укрепления союза.

И в настоящее время во всей нашей партии усиленно обсуждается вопрос о работе в деревне. Не будет ошибкой и преувеличением если мы скажем, что нет в партии организации от ячейки до ЦК и ЦКК—и нет ни одного члена пар-

тии, который не обсуждал бы в той или иной, доступной каждому, форме этого вопроса. У людей, не знающих истории нашей партии, не знающих и не понимающих широты и глубины ея задач, может создаться впечатление, что это какое то „деревенское поветрие". Некоторые могут подумать, даже, что „поветрие" это „неспроста" и не случайно, а что, должно быть, подул из деревни какой то особенный ветер, который и заставил партию усиленно заниматься крестьянскими делами.

Все, кто более или менее внимательно и вдумчиво наблюдает внутреннюю жизнь СССР, не могут не видеть всю вздорность таких предположений. В доказательство этого можно привести два примера: недород и сдача сельско-хозяйственного налога. Недород ударил по крестьянству настолько чувствительно, что можно было опасаться некоторой его деморализации, но как только правительством было дано понять, что необходимые и возможные по общему состоянию государственного хозяйства средства, для борьбы с недородом, будут даны, крестьянство наше развило такую энергию, выявило такой заряд воли к борьбе за урожай, что все сделанное самим крестьянством далеко превосходит правительственную помощь. Сельско-хозяйственный налог, несмотря на то, что недородом задето весьма солидное число крестьянских хозяйств, за самым незначительным исключением сдается крестьянством достаточно интенсивно. Эти два—их можно привести десятки—примера совершенно убедительно говорят о неизменно-благожелательном отношении крестьян к партии и советской власти.

Могут спросить: тогда зачем-же это, именно теперь, усиленное внимание деревне.

Вопрос естественный и все, кому дороги завоевания нашей революции, не могут не думать над этим вопросом.

В деревне нашей абсолютно не случилось ничего особенного, из ряда вон выходящего, доселе невиданного. И не видно там никаких моллекулярных, медленно развивающихся процессов, которые указывали бы на какое-то изменение отношений крестьянства к партии и советской власти. Если же и есть там новое, то новое это заключается в том, что крестьянство в массе и культурно и хозяйственно выросло и в силу этого должно занять у партии еще больше внимания и заботы.

Было-бы действительно плохо, если-бы крестьянство законсервировалось на той или иной стадии—это говорило бы о его хозяйственном и культурном упадке. Но этого нет. И то, что партия, в силу роста крестьянства придется больше и серьезнее работать в деревне, это только плюс в жизни партии—и плюс большой идеологической важности.

IV.

Наша партия и по идеологии и по своему членскому составу—партия по преимуществу рабочая. Но значит ли это, что другие слои трудящихся—и в первую голову крестьянство — должны отметаться ею, как элемент ненужный и вредный. Отнюдь нет.

Тяга бедняцкого и средняцкого слоя крестьянства в партию, отмечалась нами уже давно и если этот процесс искусственно задерживался, то вовсе не потому, что мы боялись или не хотели принимать совсем и никогда, а потому, что процесс этот, по времени, совпал с той гигантской волной рабочих, шедших в партию десятками тысяч. Нельзя было сливать эти две волны. Требовалось оттенить как можно ярче этот пролетарский энтузиазм и, уже по мере его естественного спада и ассимиляции пар-

тией этих сотен тысяч новых рабочих, приступить к крестьянству, к чему сейчас партия и готовится.

Нужны-ли нам в партии крестьяне? И есть ли, действительно, естественная, ни чем не подхлестываемая тяга крестьян в партию?

Безусловно и то и другое.

В крестьянстве нашем уже достаточно ясно отложился довольно толстый и прочный слой, прошедший суровую школу гражданской войны. Этот слой кровью проверял свое отношение к советской власти и партии. Ныне он живет в деревне и рвется к общественной работе, и надо дать ему эту возможность. От того, что этот слой активно начнет работать в наших деревенских организациях и крестьянство и партия от этого только выиграют.

Нужно помнить, что крестьянин ко всякому пришлому человеку относится с некоторым недоверием. Это до чрезвычайности усложняет жизнь и работу—и без того адски тяжелую—людей, посылаемых нами из города. Если мы развяжем, хотя бы отчасти, силы самой деревни, мы несомненно быстрее пойдем по пути установления в деревне действительно советской, ни как и ни кем не извращаемой, власти.

Необходимо твердо и ясно осознать что ни страхом перед какими-то антипартийными или антисоветскими настроениями диктуется еще большее приближение к деревне, а стремлением закрепить еще больше союз пролетариата и крестьянства.

О том, есть ли в деревне естественная, ничем и никем не подстегиваемая тяга в партию могут свидетельствовать следующие цифры о состоянии наших уездных организаций:

Число кандидатов в партию на 1-е октября больше чем в два раза превышает число их на 1-е января 1924 г. При этом необходимо иметь в виду, что в эти цифры совершенно не входят городские

УЕЗДЫ.	На 1 января 1924 г.		На 1 октября 1924 г.	
	Членов.	Кандидатов	Членов.	Кандидатов.
Саратовский . .	269	81	227	175
Вольский	370	89	592	382
Балашовский . .	893	296	863	673
Новоузенский . .	443	134	392	268
Кузнецкий . . .	258	96	320	322
Камышинский . .	442	144	431	203
Сердобский . . .	512	134	413	208
Петровский . . .	275	121	288	183
Аткарский . . .	575	87	541	177
ИТОГО . .	4037	1202	4368	2591

организации. Здесь только деревня.

И еще необходимо иметь в виду, что наплыв крестьян искусственно сдерживался.

О чем говорят эти цифры. Они, во-первых, вопиют о том, что в деревне коммунистов чрезвычайно мало. И что число их в полном соответствии с удельным весом значения деревни, должно быть увеличено. И, во-вторых, они красноречивее всех краснобаев от контр-революции и обывателя, говорят о быстро растущем влиянии и мощи нашей партии в деревне.

В задачу партии входит не пассивно наблюдать наметившиеся тенденции крестьянства, а засучив рукава подсобить крестьянству перешагнуть грань как бы отделяющую его от партии.

На протяжении семи лет партия наша разрешила ряд труднейших и сложнейших проблем. Несомненно, что и эту проблему—и тяжелую и сложную—она разрешит также блестяще, как и предыдущие.

Отв. секретарь Губкома РКП.
П. А. Галанин.

б. Зав. Орграспредом и член президиума Губкома РКП.
В. П. Старанников.

Губернский Комитет РКП (большевиков).

Здание Совета, тел. общий 5-21.

Зав. Апо Губкома РКП.
М. В. Зайцев.

Президиум Губкома.

Ответственный секретарь—**Галанин**, Павел Александрович, каб. тел. 1-36, кв. уг. Вольской и М. Казачьей ул., д. ГСНХ, кв, 1, тел. 3-24, зав. орготделом **Борисов**, Петр Петрович, завед. Апо—**Зайцев**, Максим Васильевич, кабин. телефон 1-97, Советская улица, дом 9, квартира 1, телефон 5-24, члены президиума:—**Ерасов**, Иван Петрович (председатель ГИК) и **Плаксин**, Кирилл Иванович, (председатель ГСПС).

Члены пленума Губкома.

Аустрин, Рудольф Иванович, начальник ГПУ, **Осипов**, Алексей Иванович, военком 32 дивизии, **Зобнина**, Елена Сергеевна, зав. ГЖО, **Калашников**, Анат. Ал., секретарь яч. завода им. Ленина, **Коновалов**, Конст. Ал., зам. пред. ГИК,а, **Морозов**, Фома Михайлов., ректор Ком. Ун-та, **Зиненко**, Сергей Анатол., отв. секретарь ГКРЛКСМ, **Трушечкин**, Влад. Анат., зав. орг. ГСПС, член през. ГСПС, **Завгородний**, Иван Вас., предучкпрофсожа, **Иванников**, Мих.

Степан., секр. 2-го Райкома, **Ратников**, Георгий Иванов., секретарь 3-го Райкома, **Ивонтьев**, Вас. Вавилов., предрабоч. стр. рабочих, **Дорофеев**, Ник. Иванов., секр. яч. водокачки, **Белоглазов**, Виктор Яковл., масленщик водн. транс., **Вольберг**, Мих. Львович, секр. 1-го Райкома, **Алексеев**, Андр. Ал., пред. ГСНХ, **Медведев**, Алекс. Вал., пом. н-ка ж. д. мастерск., **Забара**, Федор Иван., уполнаркомпуть РУжд, **Попов**, Петр Павлов., трампарк. рабоч. у станка, **Вилков**, Иван Матвеев., рабоч. маслозавода № 1, **Лемешкова**, Лук. Иван., завхоз дом. Саргубздрав., **Логинов** Ник. Федор., Сар. ж.-д. мастерских — литейщик, **Щербаков**, Вав. Федор., секр. яч. ж.-д, мастер., **Серов**, Алекс Михайлов., 20-я пех. школа, **Гречишкин**, Георг. Афан., слесарь зав. Сотр. Революции, **Карпов**, Вав. Иван., слесарь зав. им. Ленина, **Сурина**, Матрена Фед., зав. ЖО 3-го Райкома.

Кандидаты:

Борисов, Петр Петрович, завед. орг. ГК, **Громов**, Никон Петрович, пред. Дорпрофсожа, **Назаров**, Александр Петров, редактор „Сар. Известий", **Ларионов**, Григ. Петр., пред. райком. металл., **Кузнецов**, Ник. Вас., секр. яч. деревобделочн., **Карабанов**, Алекс. Вас., депо машинист, **Андрианов**, Георг. Логинов., председ. месткома № 2, грузчик, **Курнев**, Матвей Степан., пом. к-ра пар. „Петр", **Ефимов**, Матвей Васил., секр. яч. Рабфака, **Щеглаков**, Сергей Вас., инструктор Райкома № 2.

Общий отдел Губкома РКП.

Секретарь президиума, он же заведующий общим отделом—**Ялунин**, Яков Яковлевич, каб. тел. 5-82, ул. Республика, д. 12, кв. 2, тел. 3-91, зав. канцелярией—**Коннов**, Павел Георгиевич, тел. 5-21, Б. Казачья ул., д. 29, кв. 1, зав. сметно-фин. п/отделом—**Красников**, Василий Тимофеевич, тел. 5-21, Приютская ул., д. 104.

Орграспред Губкома.

Зав.—**Борисов**, Петр Петрович, Приютская ул., д. 8, кв. 3, инструктор—**Ямашев**, Вас. Иван., тел. 4-23, д. Совета, ком. 48, губинструктор—**Киш**, Соломон Исаак., д. Совета, ком. 44, инструктор—**Фискинд**, И. З. д. Совета, ком. 44.

Апо Губкома.

Зав. **Зайцев**, Максим Васильевич, зам. зав. **Панков**, Константин Иванович, тел. 3-20, Грошовая, дом 4, инструктор—**Мокин**, Иван Иванович, тел. 3-20, Часовенная, д. 103, инструктор—**Теплов**, Дмитрий Александрович, Бахметьевская ул., д, 8, кв. 7, заведующий п/отделом печати Апо—**Перепелкин**, Николай Семенович, тел. 3-20, Панкратьевская ул., д. 15. кв. 5.

Учраспред Губкома.

Зав.—**Зюзин**, Анатолий Васильевич, тел. 5-38. уг. Нижней и Смурского пер., д. 13, инструктор—**Нагибин**, Василий Михайлович, тел. 5-82, 2-й дом Совета, ком. 29.

Нацмен Губкома.

Зав.—**Панков**, Константин Иван., инструктор—**Аропов**, Ал. Сул., тел. 8-46, Нижняя ул., д. 28, инструктор—**Тужилкин**, Иван Вас, тел. 8-46, Нижняя ул., д. 108, кв. 7, инструктор — **Нур-Мухамедов**, А. С., Нижняя ул., д. 28, кв. 2.

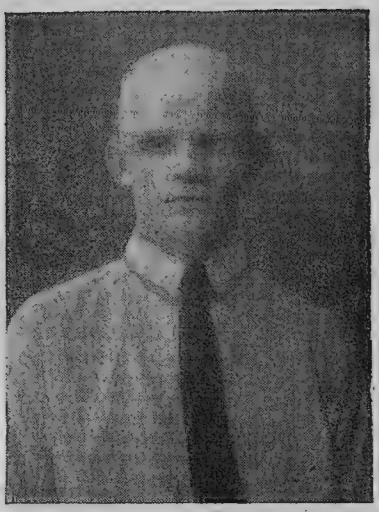

Зав. Общим отделом и секретарь президиума Г. К.
Я. Я. Ялунин.

Зам. секретаря Губкома РЛКСМ.
С. С. Шатилов.

Задачи Ленинского Комсомола.

(в Саратовской губернии).

Рождение первой революционной юношеской дружины, резерва и приводного ремня большевистской партии - *комсомола*, в Саратовской губернии, произошло в тот самый момент, когда грохот пушек и пение пулеметных пуль классовой борьбы, был в самом разгаре, когда рабочий класс и его Коммунистическая партия напрягали все свои мускулы, чтобы отразить от молодой Советской Республики наступающий обще - буржуазно - помещический фронт бывшей России и всего капиталистического мира.

Первое же свое крещение—эта еще молодая, но боевая армия—губернская комсомольская организация, вышедшая из стен фабрик и заводов Саратова, получила на всевозможных фронтах гражданской войны. Ее ветераны—организаторы, которые в то время были основным ядром всей Саратовской комсомолии, имеют не одну заслугу за отважную работу в боях наших красноармейских частей со всей разношерстной генеральской и бандитской сворой. И в борьбе с ними эта славная дружина потеряла не мало лучших из своих рядов товарищей Последующий период жизни и борьбы губорганизации РЛКСМ в противоречивых условиях *нэпа*, борьбы с уклонами, всесторонним нэпманским обволакиванием за правильное воспитание молодого поколения и за создание социалистического хозяйства, окончательно ее закалил.

Упорная работа после капиталистической и гражданской войны, потребовавшаяся от рабочего клас-

са и партии, по восстановлению разрушенного хозяйства в комсомоле и рабочей молодежи Саратова нашла активного участника и помощника.

Постигшее гонение в производстве на рабочих подростков, как на не квалифицированную часть рабочего класса в связи с хозяйственным расчетом государственных организаций и частных предприятий, *комсомолом* было устранено через узаконение Советским Правительством (введение брони) и профорганизациями. В подготовке нового квалифицированного рабочего руками комсомола в губернии создана сеть школ *фабрично-заводского ученичества*, которые с достоинством оправдывают запросы молодняка и производства.

В своем количестве и качестве губорганизация также энергична росла и растет. От 900 членов в 1919 г. в 1925 г. пришла к 15.000 армии с преобладающим пролетарским (38%) и крестьянским (45%) составом. От сотни самородков союзных активистов дошли до 4000-й рати комсомольских командиров. Политическое воспитание членов также в значительной степени на былое не похоже. Насчитывающиеся в 1919-1921 г. единицы кустарных кружков превратились по губернии в сотни систематической стройности, отвечающей запросам масс по содержанию и методам.

Кроме этого весь союз и наша губорганизация за это время прошли горнило ответственных политических испытаний, которые определили роль комсомола на дальнейшее время, как-то: в *международные события* и в *партдискуссии*, откуда, несмотря на массу молодого состава губорганизации, она вышла, как и весь РЛКСМ, с полным достоинством большевизма. Это подтвердил XIII с'езд Р. К. П. и наши губпарторганы. В данный момент эту большевистскую платформу Саратовская губернская комсомольская организация *укрепляет* через партийное ядро, которое с 10 тов. в 1919 г. увеличено до 1500 членов партии (в губорганизации), и практическую весьма серьезную общественно-политическую и воспитательную работу.

Очередные задачи на предстоящее время.

В 1925 г. на 8-м году существования Советского Союза, на 7-м нашего РЛКСМ, когда условия в значительной мере изменились, когда наша промышленность и сельское хозяйство в достаточной степени окрепли, мы должны свою практическую деятельность в корне перестроить и перестроить по *Ленински*. Вся наша работа должна быть построена на реальных требованиях развития нашего социалистического хозяйства и нашего союза.

XIII партийный и 6 й комсомольский с'езды определили, что основной и главной задачей, в особенности в саратовских условиях недорода, на предстоящий период должна стать *общественно-политическая деятельность. Ей наша* организация в целом и каждая ячейка в отдельности и должна подчинить всю свою остальную работу. Практическое осуществление этой деятельности должно быть направлено на основную базу —*производство, кооперацию, советы и комитеты взаимопомощи*.

Происходящий, на основе повысившейся активности трудящейся молодежи, громадный рост союза по заданиям партийных и комсомольских с'ездов и конференций должен со стороны всей губорганизации иметь твердый курс на безбоязненное вовлечение лучшей бедняцкой и средняцкой части крестьянского молодняка и всей рабочей молодежи союза. К практическому участию в процессе роста и социальному регулированию должно быть приковано внимание всего

союза в целом и каждого комсомольца в отдельности, а также партии, особенно на местах.

Активный кадр, который должен не отставать от массы, а руководить ею, и руководить во время и по большевистски, имея ввиду одну из первостепенных боевых практических работ всей губорганизации —это проведение всех существуемых форм в союзе по подготовке актива в движение. Необходимо обратить также особенно большое внимание на выявление и выдвижение нового руководителя из рабочих и крестьян (бедняков, батраков и лучших середняков). Партии, особенно на местах, этой деятельности, следует уделить большое внимание, введя в систему руководство, помощь силами и средствами.

Партийное ядро в союзе, которое последним октябрьским пленумом ЦКРКП определено, как главная форма проведения партвлияния на весь комсомол, в условиях нашей Саратовской губорганизации должно особенно иметь большое внимание, ибо ленинский призыв прошел в части вербовки из союза в партию слабо. Нам предстоит еще больше усилить на ближайший год вовлечение рабочих комсомольцев в РКП, добиваясь 100% их присутствия в рядах партии, а также должны организовать энергичную вербовку из старого актива и лучшей крестьянской части союза (батраков, бедняков) в партию.

Политическое воспитание нового поколения и союза должно быть также перестроено на лад *ленинизма*. Старые формы и содержание, не отвечающие требованию масс и моменту, должны из потребностей комсомола из'яться. Необходимо ввести новую, жизненную, как в комсомоле называют, форму *ленинского воспитания „трехполье"* в городе *—комсомольский, политический и ленинский*, как высший, кружки и *двухполье* в деревне: *„политчитка и комсомольский кружок"* с стройной программой, основанной на сегодняшних общественно-политических потребностях Советского государства, партии, села или завода.

И последний вопрос, имеющий в деревне особенно серьезное значение—это массовая пропаганда, которая *должна* занять большое внимание всего комсомольского мира губернии. Необходимо лишь построить всю эту работу на широкой самодеятельности масс и на программном, научно-обоснованном содержании, приспособленном к бытовым условиям советского села.

Вот сжатые основные задачи союза, которые наша Саратовская губернская организация *ленинского комсомола* должна в ближайшее время осуществить, а партия должна всячески помогать ей и направлять в *ленинское русло*.

С. Ш.

Губком РЛКСМ.

Здание Совета, тел. 1—96.

Ответственный секретарь — **Зиненко**, Сергей Антонович, каб. тел., 1—96, уг. Вольской и Цыганской, д. 33/35, зав. орготделом—**Шатилов**, Сергей Савельевич, тел 1—96, М. Сергиевская ул., д. 21, зав. полит просветом—**Васин**, Иван Федорович, тел. 1-96, Часовенная ул., д. 103, зав. общим отделом—**Субботин**, Сергей Ермолаевич, тел. 1 96, уг. Гоголевской и Смурского пер., д. 4, кв. 6, зав. экономорганизатор. отд.—**Мурашев**, Александр Васильевич, тел. 1-96, 1-й дом Совета.

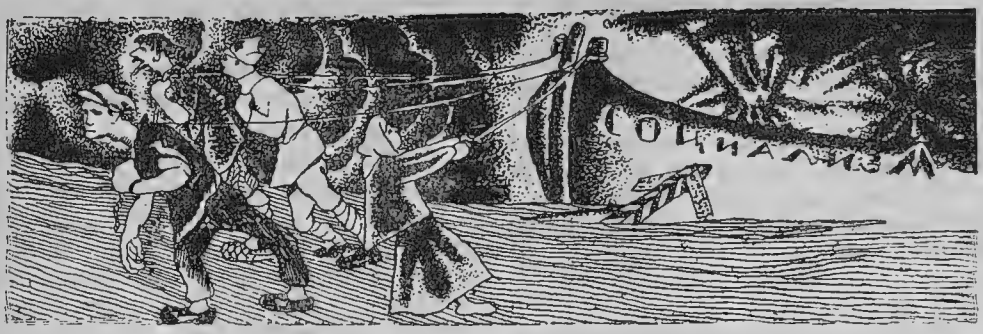

Работа среди женщин.

Е. Зобнина.

После того, как Великий Красный Октябрь раскрепостил женщину от гнета капитала, не сразу она вступила на путь общественной жизни.

Группа более сознательных работниц крупных городов под руководством партии большевиков взялась за большое дело вовлечения отсталой темной женщины в советское строительство.

Вначале работа шла неорганизованно: не было опыта в работе, не знали ее методов. В 1918 году было созвано 1-е Всероссийское совещание работниц и крестьянок. Многое дало это совещание его участницам. Были намечены вехи в работе. Многие, вернувшись с него в глухие уголки нашей необ'ятной Советской страны, стали работниками среди женщин.

В 1919 году создаются первые делегатские собрания.

Небольшая группа более сознательных работниц вступала в новую жизнь. Впереди было что-то большое, непривычное.

Сознавали, что по старому жить дольше нельзя, что ждет новая жизнь—лучшая, светлая, но путь к ней тяжел и труден.

Крестьянка же глухой деревни только слышала, что женщина получила равноправие—и только.

Это ее как будто и не касалось. Жизнь шла по старому. Кроме своего хозяйства крестьянка ничего не знала и думала, что иного мира не существует.

Прошло семь лет упорной борьбы пролетариата и крестьянства, борьбы за завоевания Красного Октября.

Активной участницей в этой борьбе была и работница. Крестьянка тоже принимала в ней участие.

За эти годы многое изменилось. Работница ушла далеко вперед в своем развитии. Правда, крестьянка отстает от работницы, как и вообще отстает деревня от города, но это уже не та крестьянка, что была семь лет тому назад.

Под руководством Коммунистической Партии женотделы вели большую работу. Капля за каплей влага коммунистического влияния падала на камень бессознательности широких женских масс и подточила этот камень.

Годы упорного труда сделали свое дело.

Делегатские Собрания.

Основной кадр, с которым ведет работу женотдел—делегатки. Делегатское собрание—это одна из форм работы среди женщин, которая оказалась особенно жизненной и дающей хорошие результаты. Делегатское собрание выковывает стойких женщин, способных бороться за позиции, отбитые Октябрем у буржуазии.

Число делегаток растет с каждым годом.

Если по Саратовской губ. в 1919 году было всего несколько десятков делегаток, то в 1924 году их было:

Работниц и служащ.	1175
Крестьянок	3675
Дом. хоз.	541
Всего	5391

Последние перевыборы, прошедшие по губернии в октябре месяце 1924 г., дали более 12000 делегаток (сведения еще неполные).

Политическое воспитание делегатки получают через школы, кружки политграмоты, через делегатские собрания, которые проводятся по определенной программе.

Через практическую работу в Советах, кооперации, детдомах и т. д.—делегатки получают опыт.

Делегатское собрание является школой для работницы и крестьянки.

Пройдя эту школу последние становятся активными членами Совета, Правления Кооператива, Крестkома и т. д.

Получая надлежащую подготовку работницы и крестьянки продвигаются в выборные органы.

Условия работы.

Каковы же эти условия?

Русская труженица давно уже поняла, что Советская Власть, руководимая Коммунистической Партией—единственная власть, способная не на словах, а на деле защищать интересы трудящихся, что Рабоче-Крестьянская Власть вместе с тем защищает и интересы трудящейся женщины.

Одно дело защитить эту власть и другое дело быть активным участником в повседневной тяжелой практической работе. Если работница города вполне осознала необходимость участия в деле советского строительства, то еще не вполне это осознала крестьянка во всей своей широкой массе.

В городе мы всегда имели и имеем достаточный кадр работников среди женщин. Совершенно иная картина в деревне. Там недостаток надлежащих работников чувствуется весьма остро.

Всего по губернии мы имеем 76 волорганизаторов. Из них оплачивается из средств центра всего 9 человек, а остальные оплачиваются весьма скудно из местных средств или же работают по совместительству, или совсем ничего ниоткуда не получают. При таких условиях ждать плодотворной работы в деревне не приходится.

Но всетаки крестьянская женская масса всколыхнулась. Как-никак, хоть и не во всех волостях, но мы работу имеем. Почва для работы есть. Требуются лишь работники.

Подготовка работников.

Чтобы иметь более подготовленный кадр работников, в текущем году взят курс на их переподготовку. По районам города Саратова и по уездным городам проведены курсы ячейковых организаторов. Для усиления работы среди женщин в Кузнецке и Петровске проведены курсы низовых деревенских работников—мордвы и татар. В октябре 1924 года был проведен 10-ти дневный Губернский с'езд-курсы волостных организаторов в количестве 80 человек, на нем бы-

ли проработаны главным образом вопросы практического характера, связанные с повседневной работой волорганизатора.

Таким образом, мы надеемся, что в дальнейшей работе мы будем иметь более подготовленных работников.

Перспективы.

Исходя из общих задач: а) вовлечения широких трудящихся масс в дело советского строительства, б) хотя бы частичного раскрепощения женщин от тягот домашнего хозяйства, в) вовлечения более лучших, более активных в ряды РКП (б) и РЛКСМ—женотделы ставят перед собой следующие очередные задачи:

1) Усиление и углубление политико-просветительной и практической работы с делегатками. Максимальное втягивание наиактивнейших и лучших из них в ряды РКП (б) и РЛКСМ.

2) Развертывание работы среди широких масс работниц, крестьянок и домашних хозяек через общие собрания и привлечения их на собрания делегаток.

3) Развертывание работы комиссии по изучению быта и условий труда женщины в производстве, а так же и быта безработных женщин, зарегистрированных на бирже труда.

4) Усиление своего внимания детучреждениям, раскрепощающим женщину, и работе с юными пионерами.

5) Недород в нашей губернии выдвигает перед Ж. О. ряд неотложных задач, стоящих перед трудящимися вообще, а в частности в Саратовской губернии. Здесь и борьба с детской беспризорностью и женской безработицей. Сюда же входит и необходимость широкого освещения среди крестьянок вопроса более рациональной обработки земли. Необходимо доказать крестьянке, что ее место на собрании, где она может почерпнуть полезные сведения из доклада агронома, а не в церкви, не в бесплодных молениях о дожде.

Общественные работы тоже должны привлечь внимание женотдела. Через делегаток нужно будет выявлять степень нуждаемости крестьянок и более остро нуждающихся посылать в первую очередь на эти работы.

Вступившие в ряды РКП (б)—ленинки тоже требуют со стороны Ж. О. особого к себе внимания, а поэтому помощь им в политпросвещении и задача продвижения их в общественной работе стоит на очереди.

Здесь же необходимо сказать о важности усиления работы среди жен рабочих Ленинского призыва, т. к. несознательная жена ленинца может послужить большим тормозом в его работе в партии. Далее, участие в кампаниях, участие во всевозможных общественных организациях (Доброхим, Доброзем, ОДБР, МОПР и др.) тоже стоит неотложной задачей перед женотделами.

В новый рабочий год мы вступаем с новыми делегатками. Перед нами стоит задача—на учете опыта строить дальнейшую работу, постепенно изживая те недочеты которые мы имели в прошлом.

Таким образом, от горсточки делегаток 1919 года через семь лет трудовой упорной работы, под непостредственным руководством РКП (б), мы идем к широкому вовлечению рботниц и крестьянок в общественную работу.

Зав. Губженотделом Е. С. Зобнина.

День за днем, с большими трудностями, мы выполняем заветы дорогого учителя — Ильича о том, чтобы миллионы работниц и крестьянок влились в общий поток Советского Строительства.

Губженотдел РКП.

Здание Совета, тел. 1—35.

Зав. Губженотделом — **Зобнина**, Елена Сергеевна, каб. тел. 1-35, Ленинская ул., д. 40, инструктор— **Елисеева**, Антонина Ивановна, тел. 1-35, Астория, ком. 24, тел. 5-71, инструктор — **Стахонова**, Ангелина Павловна, Астория, ком. 10, тел. 5-71.

Юные пионеры.

18 сентября 1922 г.—считается началом Саратовской организации отрядов юных пионеров. Два с небольшим года тому назад весьма осторожно, но уверенно ленинский комсомол приступил к организации *смены—смене*. Не было ни программ работы, ни организационных форм—только были общие указания. Начали с освещения пионерам истории и жизни комсомола, собеседований и взаимных посещений, используя кампании и праздники. Начали с двух человек. Работа продолжалась, как опыт, пока в детских домах. Организация начала расти. Пионеры поняли ленинский комсомол,—ведь, только вчера члены комсомола были этой же массой пролетарской детворы.

В декабре 1922 г. пионеров при детдомах насчитывалось 427 человек. Юные пионеры общественно и политически росли с необычайной быстротой. Пионеры хотели не только разумных развлечений, они стремились к активному участию в борьбе пролетариата. Рурские события поставили перед пионерами вопрос: Чем и как могут они помочь германскому пролетариату.

„Мы вместе с комсомолом пойдем с винтовкой на плечах"—был ответ пионеров. А девочки, недовольные тем, что им придется сидеть за изготовлением белья и одежды, когда мальчики могут итти и участвовать в борьбе,—энергично требовали своего участия в самой борьбе.

В декабре месяце 1922 г. было приступлено к организации отряда юных пионеров из детей рабочих. Эту работу начали сами пионеры, путем выделения из своей среды активных ребят.

В 3-ю Международную Детскую Неделю (июнь—июль 1923 г.) было свыше 1000 пионеров. Торжественное заседание и демонстрация юных пионеров,—а за городом выступление с концертом—их организованность и дисциплинированность с достаточной очевидностью говорили о быстром росте активности дет-

воры, о силе тяги детей в отряды ЮП.

А в 4-ю Международную Детскую Неделю 1924 г. юные пионеры самостоятельно проводят свой праздник, доказывая жизненность требований революционной педагогики: *воспитывание детей через самих детей.* В этот период пионеров—8.500; в сентябре их—10.182, в октябре—10.532. И теперь везде и всюду: на демонстрациях, конференциях, в клубе, библиотеке, в избе-читальне, нардоме, в семье рабочего и крестьянина, в школе—видим мы юного пионера.

Юные пионеры, участвуя в работе РКП (б) и РЛКСМ, закаляют свои юные силы и вырабатывают из себя будущих строителей нового коммунистического общества. Они вместе с партией и комсомолом повернулись также *лицом к деревне.* Пионеры участвуют в общественных организациях ОДБР, ОДВФ, МОПР, Доброземе и пр. *Растут и крепнут корни будущего.*

Третье поколение Октября—юные пионеры организованно внедряются во все поры общественно-политической жизни. Теперь без пионера ничего не делается.

К борьбе за дело рабочего класса пионеры—
Всегда готовы!

К борьбе за стальной союз рабочих и крестьян пионеры—
Всегда готовы!

Губ. бюро юных пионеров.

Здание Совета, тел. 8—46.

Зав. бюро—**Михайлов**, Сергей Тимофеевич, тел. 8-46, Кирпичная ул., д. 68, кв. 6.

Губернское бюро самообразования.

Здание Совета, тел. 3-20.

Завед. бюро, он же секретарь журнала „Коммунистический Путь“ **Павелкин**, Петр Артемьевич, тел. 3-20, кв. Бахметьевская ул., д. 23.

Саратовское губ. консультационное бюро по самообразованию создано в ноябре 1923 г.

Работа бюро самообразования выражается в следующем:

1. *Пропаганда идей самообразования* через местную печать—губернскую и уездную. Кроме печатной пропаганды членами бюро ведется и устная пропаганда путем выступлений на партийных и других собраниях, на курсах товарищей, мобилизованных на работу в деревню, на курсах секретарей сельских ячеек РКП.

2. Второй задачей бюро самообразования является *разработка вопросов самообразования, методики и практики* самообразовательной работы.

3. *Содействие организации кружков и изучение их работы.* Задачи непосредственной организации кружков самообразования бюро себе не ставило, но в случаях обращения к нему отдельных лиц или организаций старается обратить внимание на значение кружковой работы, указывая организационные пути. И несколько кружков таким образом организовалось.

4. Основной и главнейшей работой бюро самообразования является *руководство самообразовательной работой* кружков и отдельных лиц.

Это руководство осуществляется в г. Саратове путем устных указаний обращающимся, а в пределах губернии путем переписки. Для связи с городскими читателями бюро создало в общегородском партийном клубе „Уголок самообразования“ и установило дежурство члена бюро в клубе по вечерам два раза в неделю (по понедельникам и средам с 8 до 10 часов вечера).

Основной круг лиц, на которых бюро самообразования расчитывает свою работу, это во-первых, рядовые коммунисты и комсомольцы города и деревни и, во-вторых, беспартийные рабочие и крестьяне. Фактически в бюро обращались также студенты, учителя из деревни, советские служащие. Бюро, конечно, не отказывало им в помощи и давало указания, ответы на запросы. В числе обслуживаемых преобладают члены партии.

Бюро самообразования вступило в переписку не только с теми, кто сам обращался за помощью, но искало случая найти лиц, которые занимаются самообразованием, нуждаются в помощи или могли бы сами помочь самообразованию других. Так, бюро завязало переписку с некоторыми товарищами, окон-

чившими партшколы и работающими в деревне.

Большим препятствием в самообразовательной работе является положение с литературой. Особенно плохо дело в деревне.

Во-первых, мало популярной литературы, доступной по языку и по об'ему слабо подготовленному или совсем неподготовленному читателю. например, крестьянину, деревенскому комсомольцу.

Во-вторых, очень мало книг, в которых было бы сконцентрировано все существенное по тому или иному вопросу. И обычно на запросы читателя трудно указать на одну какую-либо книгу, а приходится давать целый список, зная наперед, что достать книги очень трудно.

Если прибавить к этому, что продажа книг не приближена к деревне, что на деревенских базарах книга—редкий и случайный еще гость, а городской рынок от крестьянина далек и что цена на книгу высокая, мало доступная крестьянину, то понятно, как трудно наладить самообразовательную работу.

За короткий период бюро самооброзования на свою работу нашло горячиий отклик в среде читателей-трудящихся. Все письма, которые бюро получает, свидетельствуют о том, что его существование и работа соотвутствует действительно назревшей потребности, что *жажда знания огромна, а пути получения знаний* для большинства *темны.* Многие в поисках знания непроизводительно тратят силы и время на чтение таких книг, которые или ничего не дают или даже вредны.

При желании работать со стороны трудящихся можно быть уверенным, что работа по самообразованию может быть развернута и пойдет, если только использовать все возможности к ней и все пути вовлечения масс.

РАЙКОМЫ РКП.

Райком Р. К. П. № 1.

Отв. секретарь—**Вольберг** Михаил Львович, каб. тел. 1-10, Александровская ул., д. 16/14, зав. Орг. отд. (член Бюро)—**Баранкин**, Гаврил Васильевич, тел. 1-10—Улешовск. Нефтесклад, д. 2, зав. Агит. отд. (чл. Бюро)—**Смолкин**, Иван Тихонович—Товарная станция д. 60, член Бюро—**Иванов**, Алексей Петрович—пассаж. вокз., д. 12, тел. вокз. 7, член Бюро—**Калашников**, Анатолий Александр., тел. 13-06—Уг. Цыганской и Александровской, д. 35/33, зав. Общ. отд. и секр. Бюро, он-же секр. комис. Взаимопомощи—**Голубев**, Сергей Иванович, тел. 3-21, Коммунарная ул., д. 40, зав. Женотделом—**Орлова**, Зоя Михайловна, тел. 3-21, Б.-Горная, д. 210, отв. секр. Р. Л. К. С. М. **Казаков** А. Д., Солдатск. слоб., д. 41, зав. политпросветом **Борзов** Л., зав. общим отд. **Лаврентьев** В. А.

Райком Р. К. П. № 2.

Ленинская ул., д. 70-72, телеф. президиума 2-58, общий—4-83.

Ответственный секретарь Райкома—**Иванников**, Михаил Степанович, каб. тел. 2-58, кв. ул. Республики, д. 27.

Заведующий орготделом, член президиума Райкома — **Воскресенский**, Георгий Васильевич, М. Казачья ул., д. 17.

Зам. заведующего орготделом—**Федин**, Павел Григорьевич, ул. Республики, д. 28.

Заведующий учетным п/отделом—**Епифанов**, Николай Павлович, М. Казачья ул., д. 3.

Заведующий агитотделом—**Жирнов**, Петр Павлович, уг. Вольской и Ленинской, д. 36, кв. 5.

Заведующая женотделом Райкома—**Волкова**, Прасковья Ивановна, ул. Гоголя, уг. Смурского переулка.

Заведующий общим отделом, секретарь президиума Райкома—**Визгалов**, Константин Николаевич, 2-й дом Совета, ком. 14.

Ответственный секретарь Р. К. № 2—РЛКСМ—**Шпилев**, С. Н., Угодниковская ул., д. 2.

Завед. политпросвет. РЛКСМ—**Генкин**, Т., Угодниковская ул., д. 19.

Зав. общим отд. **Шмагин**, М. П.

Райком Р. К. П. № 3.

Малая Сергиевская ул., д. 56, телеф.—2-94 и 8-29.

Ответствен. секретарь—**Ратников**, Георг. Иван., тел. 11-65, Гимназическая ул., д. 44, кв. 5, зав. Агитотделом—**Бусянков**, Антон Мих., Часовенная ул., д. 14, кв. 3, зав. Орготделом—**Овчинников**, Гр. Федот., Камышинская ул., д. 87, кв. 3, зав. Общим Отделом (секретарь Президиума)—**Морозов**, Мих. Вас., Чернышевская ул., д. 140, кв 1, зав. Женотделом—**Сурина**, Матрена Фр., Севриная ул. д. 5, кв. 3, зав. Уч. Стат. П/Отделом—**Данилов**, Павел Мих., Ул. Степана Разина, д. 16, кв. 2, зам. зав. Орготдела—**Оржевский**, А-др Иван., Советская ул., д. 13, кв. 1, зам. зав. Агитотделом—**Паршин**, Петр Антон., Ленинская ул., д. 48 (Аптека № 6), тел. 6-60, зам. зав. Жонотделом—**Швецова**, Клавдия Пав., Театральная площадь, д. 7, кв. 1, ответств. секретарь Райкома 3 РЛКСМ—**Нестеров** А-др Адр., Б.-Горная, д. 54, кв. 1, тел. 1-82, экономработник—**Селиверстов**, Ив. Вас., 1-я Пожарная часть, тел. 3-76, зав Политпросветом—**Чепрасов**, Тим. Иван., Б.-Кострижная, д. 43, кв. 7.

Общество содействия жертвам интервенции и его задачи.

М. Бурмистров.

Наша страна вступила в настоящее время в полосу признания ее капиталистическим миром „Де-юре". Убедившись в бесплодности попыток удушить русскую революцию силой оружия, пройдя через попытки навязать нам кабальные условия мира в Генуе и Гааге, Европейская буржуазия сбавила тон и переходит к деловым переговорам с СССР. Основное значение имеют для нас страны, вышедшие победительницами из империалистической войны: Англия, Франция и Америка. Со странами побежденными (Германия, Австрия, Турция) нами заключены уже договоры, урегулировавшие все спорные вопросы. Установление нормальных политических и экономических связей с окружающими СССР капиталистическими державами сыграет огромную роль в ускорении процесса восстановления хозяйства нашей страны, разрушенного империалистической бойней и интервенцией (вооруженное вмешательство иностранных держав во внутренние дела нашей Республики).

В вовлечении СССР в орбиту делового хозяйства заинтересована, однако, не только наша страна. Капиталистический Запад и Америка тоже не в состоянии восстановить свое хозяйство без нашей Республики, занимающей около 1/6 части земного шара и являющейся необ'ятным рынком для сбыта товаров и неисчерпаемым источником сырья. Но все предшествующие попытки мирных сношений наталкивались на подводный камень—это вопрос о долгах. Достаточно сказать, что одна Англия пред'являет нам только частных претензий на 1.800.000.000 руб. золотом. Но, ведь, кроме частных претензий нам пред'являются счета по долгам прежних русских правительств, куда входят довоенные, военные и др. долги. И, помимо Англии, у СССР имеются „кредиторы": Франция, Америка и др., которые тоже не собираются отказаться от долгов. Легко понять, что оплата этих счетов непомерно тяжким бременем легла бы на плечи трудового населения наших республик, еще неоправившихся окончательно от потрясений вызванных интервенцией. Необходимо однако сказать, что в тяжкие годы гражданской войны и блокады наше правительство соглашалось итти на самые невыгодные условия мира ради того только, чтобы дать возможность трудовому народу наших республик отдохнуть и оправиться от измотавшей нашу страну войны и связанными с ней разрухой, го-

лодом и невероятными лишениями. Трудящиеся Советского Союза хорошо помнят 1919 г., когда Советское Правительство соглашалось послать делегацию на Принцевы острова для ведения переговоров за одним столом с белогвардейскими генералами и их иностранными хозяевами. Наше правительство соглашалось тогда платить все довоенные и военные долги царского и временного правительства. оплачивать сырьем проценты по займам и предоставить иностранным капиталистам большие концессии на выгодных для них условиях. Это предложение Советского правительства не было тогда принято, так как к этому времени началось успешное наступление Колчака и, окрыленная надеждой на его успехи, Антанта отложила переговоры с нами на неопределенное время. В 1920 г., заключая отдельные договоры с окраинными государствами, Советское правительство соглашалось „откупиться“ от них, ради того, чтобы хоть с Запада разорвать кольцо блокады интервенции. Так за мир с Эстонией пришлось уплатить 15.000.000 руб. золотом и сдать в концессию 1,000.000 десятин лесу; за мир с Латвией 4.000.000 руб. золотом и сдать в концессию 100.000 десятин лесу и т. д

Ныне соотношение сил резко изменилось. В гражданской войне мы оказались победителями. Хозяйство наше хоть и медленно, но восстанавливается без помощи иностранного капитала. Разумеется, установление нормальных взаимоотношений с капиталистическим миром нам необходимо, нуждаемся мы и в кредитах. Но на кабальные условия признания народами наших республик теперь итти нет надобности. Не для того мы победили вооруженных белогвардейцев, не для того разбили и прогнали помещичьи - генеральские и иностранные отряды из пределов нашего Союза, чтобы теперь признать себя побежденными и подчиниться всем требованиям иностранных правительств. И если нам предъявляются счета то и наше правительство и граждане нашей страны могут и должны пред'явить капиталистическому западу встречные счета за убытки, понесенные от интервенции. Пред'являемые нам претензии заключаются в требовании, во первых: оплата займов, сделанных заграницей царским правительством. Они подразделяются на займы, заключенные до войны, шедшие на содержание полицейско-бюрократической государственной машины, на борьбу с революционным движением, на организации угнетения и погромов национальных меньшинств и др. „полезные учреждения“, и на займы, заключенные для ведения империалистической войны. Сюда входят также займы, сделанные правительством Керенского. Во вторых: с нас требуют уплаты иностранным капиталистам за фабрики, заводы, шахты и др. имущество, национализированное после Октября. И, наконец, в третьих: с нас требуют возмещения так называемых личных ущербов, понесенных иностранцами от нашей революции. Сюда относятся аресты и расстрелы иностранных шпионов, главарей контрреволюционных заговоров, с которыми рабочие и крестьяне Советской страны в годы гражданской войны расплатились по революционному. Все эти претензии, надо полагать, составят огромную сумму.

Советское правительство и граждане нашей страны противопоставляют этим претензиям требования оплаты тех убытков, которые были понесены от нашествия, как иностранных войск, так и поддержанных иностранными правительствами генеральских и помещичьих армий и банд. Эта непосредственная связь иностранного капитала с внутренней контр-революцией характе-

ризуется приводимым кратким очерком периода интервенции. Начиная с апреля 1918 г., когда во Владивостоке был высажен Японский, Английский и, позже, Американский десанты, под защитой которых на Дальнем-Востоке начали орудовать банды генерала Хорвата и атамана Семенова, наша страна переживает четыре мучительнейших года интервенции. На севере, в Архангельске под защитой английских броненосцев создается бело-эсеровское правительство Чайковского, далее идет чехо-словацкое восстание, организованное при деятельном участии французской миссии во главе с Нулансом, и, расположившиеся под охраной чехо-словацких штыков, эсеровский комитет членов Учредительного Собрания, бело-эсеровское сибирское правительство, бело - гвардейское правительство Урала и Дутовские банды в Оренбурге. Затем идет, непрекращающаяся все время, поддержка посольствами Антанты всяких „Национальных Центров", „Союзов защиты родины и свободы" и др. заговорщических организаций. Известна роль западно - европейских правительств в Ярославском восстании, в подготовке захвата Вологды и других авантюрах.

Наконец, интервенция 1919 и 1920 г., которой предшествуют принятые Верховным Советом Антанты программы Клемансо о решении русского вопроса под лозунгом: „Интервенция и блокада".

С юга напирают сначала Деникин, затем Врангель, с севера—Миллер, с востока—Колчак и с северо-запада—Юденич. От интервенции понесли убытки, как Советское государство в целом, так и граждане нашего Союза. Убытки государства заключаются в сожженных, затопленных, разграбленных и разрушенных фабриках, заводах, промыслах и шахтах, в приведенном в негодность транспорте, взорванных и снятых мостах, уведенных и затопленных судах. В число этих убытков входит и разрушение целых городов, например, Ярославля, разрушенного Савинковым по указке представителей Антанты. Наше государство вынуждено содержать огромное количество сирот и инвалидов, обеспечивать семейства изувеченных и убитых в результате интервенции.

Неимоверные убытки, издевательства и насилия принесла интервенция и частным гражданам Советского Союза,—в первую очередь трудящемуся населению наших Республик.

Имущественные потери выражаются в сожженных и разбитых домах, разграбленных вещах, уведенном скоте, в уничтоженных посевах, реквизированных и не оплаченных продуктах, принудительных и не оплаченных мобилизациях для рытья окопов и т. п. Много было убитых, много осталось раненых, изувеченных и потерявших трудоспособность. Бесчисленное количество арестов, пыток, насилий над женщинами и др. издевательств перенесли граждане нашего „Союза" от „культурных" иностранных войск и белых армий.

В деле учета убытков и пред'явления претензий нам необходимо поучиться у буржуазии. Еще в Генуе и Гааге нам пред'являлись своевременно заготовленные буржуазией счета, как государственные так и частные. Там давно создались общества „кредиторов" Советского Союза. Страницы буржуазной печати в свое время были заполнены об'явлениями и статьями, в которых инициаторы приглашали держателей русских ценностей и др. „кредиторов" организоваться для пред'явления Советскому правительству претензий. Во время происходивших советско - английских переговоров, английские банкиры выступали в качестве организованного Общества кредиторов Советского Союза.

Наше правительство тоже выявляет свои убытки путем собирания соответствующих материалов по ведомствам. Счета за эти убытки будут своевременно пред'явлены.

Теперь граждане нашей страны должны быть готовы к тому, чтобы пред'явить свои счета, счета осиротевших, изнасилованных, раненых, избитых и изувеченных. Подсчитаем и мы свои убытки за все разрушения, произведенные иностранными и генеральскими отрядами.

По инициативе общественных и научных деятелей г. Москвы у нас в Саратове организовалось Об-во содействия жертвам интервенции, поставившие своей целью выявление всех убытков, понесенных гражданами Саратовской губ. от интервенции.

Необходимо привлечь широчайшие круги трудящихся и всего населения нашей губернии к работе этого Об-ва. Необходимо помочь Об-ву в выявлении наших потерь, помня, что каждая пред'явленная нами западно-европейскому капиталу претензия, каждая выявленная потеря дает нам лишнюю возможность защищать нашу революционную страну и интересы трудящихся Союза.

Общество содействия жертвам интервенции.

Здан. Совета, ком. № 3, тел. 3—50.

Председатель о-ва, декан хоз.-права—**Юшков**, Серафим Владимирович, Приютская 43.

Зам. пред. комитета, проф. унив.—**Фиолетов**, Николай Николаевич, Ленинская 56.

Зам. пред. комитета, зав. Апо Губкома РКП (б.)—**Зайцев**, Максим Васильевич, Советская, 9, кв. 1.

Член правления, инструктор Апо Губкома РКП (б.) —**Теплов**, Дмитрий, Бахметьевская 8, кв. 7.

Член правления, проф. универ.—**Разумовский**, Исаак Петрович, 1-й дом Совета, Советская ул.

Управделами — **Бурмистров**, Михаил Николаевич, уг. Ильинской и Кирпичной 155, кв. 2.

Член правления—**Вятич**, Аркадий Иванович, М.-Сергиевская, 56, общежит. 3-го Райкома РКП (б.)

Ответ. секретарь член губсуда—**Егоров**, Андрей Георгиевич, Вольская, 45, кв. 6.

Общество друзей воздушного флота.

В минувшей гражданской борьбе наш воздушный флот был много слабее вражеского. Только необозримые леса, болота и поля были его союзниками.

Однако, пространство—злейший враг культуры и победить его является одной из главнейших задач самолета. Связать самые отдаленные окраины нашей страны воздушными линиями, создать надежное почтовое и пассажирское сообщение со скоростью 150 и более верст в час—все это лежит на воздушном флоте.

Нам нужен воздушный флот!

Это было ясно учредителям Общества Друзей Воздушного флота и стало очевидно многочисленным его членам.

Эта мысль стихийно охватила необ'ятные массы СССР. Не надо было много слов агитации, чтобы в городах и селах поднялись и заволновались, радея за воздушный флот. Начались повсеместные пожертвования, подписка и отчисления в пользу воздушного флота. Чуть ли не каждый завод и дере-

вня собирали на постройку „своих“ самолетов.

Но постепенно эта „авиогорячка“ входила в строгие рамки планомерной работы.

День годового праздника Красного Воздушного Флота 2-е августа 1923 г.— можно считать переходным от первого стихийно-агитационного периода к организационной стадии работы.

Налаживается тесная связь с местными ячейками ОДВФ. Они возникли повсеместно, как грибы после обильного теплого дождя. Все их нужно было соединить в одно организационно-целое.

На Всесоюзном совещании ОДВФ с 15—20 сентября 1923 г. принят твердый план, определявший сеть ОДВФ по всей территории СССР.

ОДВФ—СССР руководит работой Союзных ОДВФ. Ссюзные О-ва областными и т. д. Уездные ОДВФ непосредственно связаны с фабрично-заводскими, волостными и др. первичными ячейками и руководят их работой.

Настоящее время—период планомерной работы ОДВФ по выполнению своей основной задачи, как гласит устав О-ва: „.....создания в СССР могущественного военного и гражданского воздушного флота, отвечающего задачам первой пролетарской республики“.

ОДВФ занято целесообразным размещением денежных средств, поступающих со всех концов нашего Союза. Постройка военных самолетов, содействие гражданскому воздушному флоту, оборудование аэродромов и пр.—вот направление многосторонней работы Друзей Воздушного Флота.

Членский взнос в О-во установлен: для вновь вступающих 1 руб. 50 коп. в год и для вносящих таковой за 2 й год—1 руб.

Коллективам рабочих и служащих в уплате членских взносов допускается рассрочка от 2 до 4 месяцев.

Общество Друзей Воздушного Флота в настоящее время представляет вполне оформившуюся организацию, переходящую к плановой работе с укрепляющейся связью между центром и местными организациями.

Все губернии и почти все уезды втянуты уже в работу.

9598 зарегистрированных ячеек ОДВФ при фабриках и заводах, воинских частях, учреждениях и селах покрывают территорию Союза, доходя до самых отдаленных уголков, сея начатки знания по авиации и организуя сборы на помощь Красному Воздушному Флоту.

В результате проводимой работы ко 2-й половине 1924 г. ОДВФ насчитывает 1.129.084 членов и 4.162.722 руб. собранных средств.

Ряд проведенных дней и кампаний в значительной степени способствовали закреплению О-ва, подведению под него материальной базы

популяризации идей воздушного флота.

К деревне ОДВФ лишь начинает подходить вплотную. Первые сведения говорят о сформировавшихся там 600 первичных организациях, собравших 126.835 пудов хлеба.

Ряд агитационных статей, помещенных в большинстве газет центральных и местных, вплоть до уездных, содействуют укреплению росту О-ва и увеличению средств.

Систематическая печатная пропаганда проводится путем издания книг и брошюр научного и популярного характера с тиражем каждого заглавия в среднем—10.000 (исключая журнал „Самолет“,—тираж которого равен—30.000).

Обществами в губернии организуются Аэро-клубы, для подготовки лекторского состава, создаются авио-курсы, развертывается сеть авио-уголков и планерных кружков (сейчас число планерных кружков достигает 70, а авио-уголков—355), проведены и будут проводиться всесоюзные испытания планеров и состязания летающих моделей.

Ближайшими своими задачами ОДВФ ставит:

1) 3 миллиона членов ОДВФ к 14 июля 1925 г.

2) Вовлечение всех членов ОДВФ в активную работу.

3) Ликвидация авио-неграмотности в первую очередь среди членов ОДВФ и популяризация идей ОДВФ среди широких масс трудящихся.

4) Продвижение самолета в деревню, реальная помощь авио-промышленности (распространение акций) и авио-спорт.

5) Создание авио-клубов, авио-уголков и библиотечек.

Саратовское ОДВФ.

Здание Совета, телефон 3—28.

Председатель—**Панков**, Константин Иванович,—Грошовая ул., д. 4, кв. 1.

Член президиума, ответств. секретарь—**Голубев**, Юрий Алексеевич,—Б. Казачья ул., д. 31, кв. 7.

Член президиума — **Свистунов**, Алексей Степанович,—Грошовая ул., дом 1, кв 2.

Саратовское ОДВФ организовано 3-го мая 1923 г. К 1 сентября 1924 г. О-во насчитывает: 5306 членов в городе и 6000 членов в уездах.

Организовано 9 уездных отделений и 3 районных в Саратове.

Организовано 69 ячеек в городе и 51 ячейка в уездах.

Собрано средств 22.200 руб.

Созданы по ячейкам авио-уголки и библиотечки. Построен планер. О-во принимает участие на 2-х Всесоюзных планерных состязаниях.

Проведена масса лекций, докладов, митингов и бесед.

Распространено большое количество литературы, жетонов, открыток, марок и других изданий ОДВФ.

Общество друзей химической обороны и химической промышленности (Доброхим).

проф. Вл. Челинцев.

„Доброхим"—есть „Добровольное Общество друзей обороны и химической промышленности страны". Это общество возникло под влиянием стремления создать прочную и широкую всенародную базу для использования всех достижений современной химии в интересах поднятия на должную высоту химической обороны СССР и его химической промышленности. Значение химии и в деле обороны страны, как показала последняя война с ее массой новых взрывчатых веществ и удушливых газов, и в культурной мирной жизни новейшего времени в данный момент так огромно, что стремление к надлежащей постановке химической промышленности является теперь общей задачей всех стран Европы и Америки. Война показала, какое огромное значение имеет для страны хорошо налаженная химическая промышленность; в самые критические моменты войны сильно оборудованные химические лаборатории и заводы дали возможность, напр. Германии во главе с химиком Габером получать нужную для взрывчатых веществ азотную кислоту непосредственно из воздуха, спирт из угля, серную кислоту из гипса, каучук из скипидара и др. орг. вещ. и т. д.; французский химик Бертело надеялся, что она позволит искусственно готовить и пищу; а английский известный химик, скончавшийся только во время войны—Рамзай вывел из изучения химии, что „та нация и та страна, которая превысит другие страны в знании химии, займет в будущем первое место и по богатству, и по общему благосостоянию". В Америке под влиянием этого сознания первостепенной важности химии создан мощный так называемый Эджвудский арсенал, в котором во время войны было стянуто 1200 высококвалифицированных химиков и который теперь может фабриковать огромнейшее количество разных удушливых газов, красящих веществ и лекарственных препаратов.

Центральное бюро нашего „Доброхима" находится в Москве, оно основано весной 1924 г., председателем его является т. Троцкий, помощником его из химиков, в качестве председателя научно-технического отдела, состоит академик Ипатьев.

Почти одновременно с открытием Центрального Бюро было открыто и Саратовское отделение.

Саратовский „Доброхим" разбивается на 6 секций: 1) Пропагандистская; 2) сырьевая; 3) промышленно-техническая; 4) фармацевтическая; 5) сельско-хозяйственная и 6) секция обороны. В настоящее время все секции разработали уже планы работ, представили по запросу центра темы для исследований и составили сметы. В качестве начальных работ подготовительного характера намечены лаборатории для исследований, организация промышленно-химического музея, в котором для всех граждан могли-бы быть выставлены все фабрикаты химической промышленности Саратовской губ., образцы исходных сырьевых продуктов как минерального, так и органического происхождения, все достижения в области электрофикации промышленности и работы Саратовского НОТ, т. е. научной организации труда на заводах, все местные открытия и изобретения, образцы удушливых га-

зов и противогазов и разные таблицы и диаграммы, освещающие продукцию химических производств Саратовской губ. и ее потребление и нужды в области химических фабрикатов; затем, Общество наметило постановку производства сероуглерода в Саратове, как средства для борьбы с сусликами, и подробное исследование саратовских фосфоритов близ с. Синеньких; также намечен целый ряд научных исследований в области изучения сельско хозяйственного сырья, лекарственных трав и животных отбросов.

Особенно широко с самых первых шагов существования развила свою работу Пропагандистская секция, которой сделаны многочисленные доклады и прочтены лекции на многих фабриках, заводах, в учреждениях, в кустарных об'единениях, в районных отделениях и т. п. Во многих местах организованы ячейки Доброхима, которые насчитывают уже большое количество членов; теперь работа перекидывается в уездные города и волости.

При губернском Бюро, помещающемся в здании Совета, положено начало военно-химической библиотеке; кроме того, начата и своя издательская деятельность: выпущена брошюра проф. Шлезингера „Химическая война и организация химической обороны"; подготовлена к изданию брошюра проф. Челинцева—„Химия и ее значение в военном деле, сельском хозяйстве и промышленности"; намечена к изданию брошюра—„Темы и тезисы по вопросам химии и химической промышленности для лекторов на местах".

Для лекций в уездах и волостях разрабатываются программы и подготовляются передвижные химические лабораторийки.

Одна из самых крупных местных ячеек образована при Саратовском Университете, в нее вошли профессора химии, ассистенты Университета и представители студентов; при ней намечены курсы для лекторов на фабриках и заводах, лекции и демонстрации новинок по химии и обзоры химических достижений по всем сторонам, а также и лабораторно - исследовательские работы для наиболее подготовленных из студентов.

Саратовское Отделение „Доброхима".

Здание Совета, тел. 3-28.

Председатель—*Коновалов*, Конст. Алекс. (зам. председателя ГИК'а), зам. председателя—*Панков*, Конст. Иванович, отв. секретарь—*Фейгельсон*, Илья Борисович, Рабочая, 32, кв. 2, член президиума—*Розовский*, Марк Исаакович, Бахметьевская, 3.

Фармацевтическая секция.

Руководитель, член президиума, —*Шлезингер*, Николай Алекс., Угодниковская ул., д. 7.

Сырьевая секция.

Руководитель—проф. *Челинцев*, Владимир Васильевич, М. Кострижная ул., д. 11.

Агитационно-пропагандистская и организационная.

Руководитель—*Панков*, Констан. Иванович и *Фейгельсон*, И. Б.

Промышленная секция.

Руководители: проф. *Голуб*, Владимир Петрович,—Приютская, 47; инж. *Эпель*, Лев Борисович,—Бабушкин взвоз, д. 19.

Сельско-хозяйств секция

Руководитель—проф. *Полетаев*, Василий Николаевич,—Никольская, уг. Театральной (с.-х. институт).

Секция обороны.

Руководитель — проф. *Додонов*, Яков Яковлевич,—Никольская, уг. Театральной (с.-х. институт).

Международная организация помощи революционерам (МОПР.)

Здание Совета, тел. 3-28.

Помимо материальной помощи заключенным в тюрьмах буржуазии и социал-демократии, которая в отношении расправы с революционными рабочими ничем не отличается от своего хозяина буржуазии, помимо товарищеской поддержки их перед обществом МОПР, стоит задача — воспитать каждого своего члена в духе интернациональности. Сознание того, что он—член интернациональной классовой организации, что он не только идейно, но и организационно связан с рабочими всего мира, что у него общее с английскими, американскими, индийскими и проч рабочими дело, которое должно пронизать все общество в целом и каждого его члена. Эти задачи с особой настойчивостью выступают по отношению к деревне.

Эта задача большая и МОПР ищет таких форм, такой установки воспитательной работы, при которых она бы лучше удалась. Сарат. организация МОПР еще молодая, опыта у нее не много. Но если у нас еще мало опыта, то есть желание работать, есть под'ем в организации, которой ярко проявился и на губконференции и на районных конференциях и собраниях рабочих ячеек. Рабочие знают, чувствуют, каково приходится заключенным революционным рабочим, борцам за пролетарскую революцию: тюрьмы, истязания, издевательства, муки... плач детей, жен и матерей у тюремных ворот... расстрелы... знают,—и помощь борцам развертывается, воодушевляет. Ежемесячно создаются новые ячейки, новые члены встают на помощь,—организация растет. Вот цифры:

И Ю Н Ь (1924).

Ячеек	181
Членов	24.270

И Ю Л Ь

Ячеек	216
Членов	28.182

А В Г У С Т

Ячеек	268
Членов	35,971
Из них в деревне: ячеек	165
Из них в деревне: членов	15.371
В Красн. Армии членов	3.380

Попутно с ростом Саратовской организации растут и поступающие денежные средства (без включения иных ценностей: золото, серебро, облигации займов) и проч.

Присылаемая ЦК МОПР литература быстро и полностью распределяется. Плановая присылка не удовлетворяет. Приходится делать добавочные запросы. С июня по 20 сентября распределено:

Брошюр . . . . 6899 экз.
Журнал. и бюллет. 5758 „

Устанавливается учет работы и связь с уездными комитетами МОПР.

В пяти уездах работой Общества руководят уездные комитеты МОПР, в трех уездах,—уполномоченные, в одном—Горком. На предположенных, во время партконференций, уездн. конференциях МОПР будет окончательно упорядочено организационное построение руководства Общества созданием в всех остальных уездных комитетов.

Организованы уголки МОПР в клубах, в Доме Крестьянина, на некоторых железно-дорожных станциях и других пунктах. Уголки стро-

ятся по всей губернии по почину мест без настойчивых велений губернского центра. Теперь очередь за избами—читальнями в деревне. Здесь нужно дать толчек, совет и помощь. Шефствующие ячейки, городские работники, бывающие в деревнях, должны это все дать.

Начать эту работу не трудно: углем на самой простой бумаге написать простые, понятные плакаты, нарисовать решетки, подобрать мопровские рисунки, снимки из журнала, записать выдержки из речей и статей, посвященных МОПР'у и этим положить начало, остов, на котором уголок межет уже развиваться.

По ячейкам создаются кружки по изучению мирового революционного рабочего движения и положения наших товарищей в тюрьмах буржуазии и социал-демократии. В городе кружки и ячейки обслуживаются передвижными библиотечками из мопровской и др. соответствующей литературой, организованными при партбиблиотеках.

Через ЦК МОПР завязана переписка с заключенными. Полученные нами письма дышат уверенностью в победе, полной солидарностью с рабочим класом СССР. 1.000 руб. зол. уже направлены подшефным товарищам.

Создана губернская шефкомиссия, при райкомах МОПР—районные комиссии, при укомах МОПР—уездные.

Некоторые рабочие ячейки готовят на добровольно собранные средства подарки заключенным: рубахи, брюки и проч.

Отв. секретарь Губкома Мопра—**Федоров**, Борис Николаевич, тел. 3-28, квар Солдатская слободка, Нефтесклад № 5.

Секретарь 1-го Райкома Мопра (при Райкоме РКП № 1)—**Латкин**, В. С., тел. 3-21.

Секретарь 2-го Райкома Мопра (при Райкоме РКП № 2)—**Поленов**, Гр., тел. 4-83, студенческое общежитие № 2, уг. Ленинской и Александровской.

Секретарь 3-го Райкома Мопра (при Комклубе Райкома РКП № 3)—**Гольдман**, Николай Львович, тел. 2-94 и 5-84, Александровская ул., д. 29.

Межрабпом.

(К трехлетию его деятельности).

В 1922 г. Советская Россия находясь в капиталистическом окружении, имела не только одних врагов за-границей, но и друзей в лице международного пролетариата. Страшный голод вынудил рабочий класс обратиться за помощью к зарубежным братьям. Призыв о помощи нашел живой отклик в сердцах последних. 21 августа 1924 г. из Германии прибыл в Ленинград первый пароход с продовольственной помощью от пролетариата Германии. Организация помощи голодающим России нашла свое выражение в создании „Заграничного Комитета по вопросу об организации международной рабочей помощи голодающим Советской России". Председателем этого комитета была Клара Цеткин, секретарем—Вилли Мюнценберг. Несмотря на противодействие желтого Амстердамского Интернационала профсоюзов этот комитет встретил горячую поддержку в своей работе со стороны рабочих всех стран света. Трудящиеся Советской России получили помощь в виде продовольствия, медикаментов, одежды на пять миллионов долларов. На иждивении Межрабпома в первые голодные

месяцы находилось 100.000 человек. Значение работы межрабпома не исчерпывалось одной только материальной помощью. Такое же, если не большее значение имела его политическая, культурная и моральная сила. Межрабпом рассеял туман лжи, которым была завешена Россия, использовав в широких размерах заграничную рабочую печать, кино, издавая иллюстрированные журналы и др. средства пропаганды, вел борьбу против блокады интервенционистской политики империалистических правительств.

Весь 1922 год Межрабпом вел также, как и в 1921 г. борьбу с голодом и его последствиями в России, и в тоже время через головы вождей об'единял заграничных пролетариев в единый фронт против капитала.

В июле месяце 1922 г. с'ехавшиеся со всех стран мира делегаты секции МРП единодушно постановили: Межрабпом, развившийся в широкую массовую организацию, должен жить и должен помочь Советской России изжить голод, должен позаботиться об осиротевших, беспризорных детях, должен помогать Советской России восстанавливать разрушенное войнами хозяйство. Вместе с тем Межрабпом должен быть базой помощи постоянно находящемуся под угрозой голода и безработицы пролетариату капиталистических стран. Это постановление легло в основу деятельности Межрабпома в последующие годы, и Межрабпом блестяще справился с лежащими на нем задачами.

В 1923 г. Межрабпом принял деятельное участие в оказании помощи пострадавшему от землетрясения трудящемуся населению Японии. Осенью того же 1923 г. перед Межрабпом'ом стала задача развития своей деятельности в Германии, рабочий класс которой был ввергнут в пучину нужды, безработицы, голода. Межрабпом быстро развернул свою деятельность. Им были организованы бесплатные общественные столовые, оказана помощь голодающим детям и т. д. Вот данные, характеризующие материальную сторону помощи рабочим Германии. Было распределено 3000 тонн хлеба, организовано 200 общественных столовых, в которых ежедневно получали питание 20000 человек, оказана денежная помощь в сумме 1500000 золотых марок, с помощью Межрабпома удачно было проведено около 100 забастовок и стачек. Деятельность Саратовского Под'отдела Международной Рабочей Помощи распадается на два периода: с марта месяца 22 года по 1-е сентября 22 года, во время голода и страшных его бедствий, она оказывала от имени мирового пролетариата моральную и материальную поддержку. В своем центре—г. Саратове она поддержи вала пайком 5000 фабричных рабочих и 3 детских дома. В г. Уральске 2000 рабочих и 4 детских дома. В Александров-Гае—столовую народную в которой 250 голодающих получали ежедневно питание. В Немреспублике — Марксштадт 300 рабочих и крестьян, в Голом-Карамыше—2600 текстильных рабочих и крестьян и в Ровном — 500 крестьян. За этот период МРП дал возможность своей помощью поднять производительные силы рабочих и тем усилить производство. После ликвидации помощи голодающим, согласно директивам от всемирного пролетариата с 1-го сентября 22 г. по настоящее время деятельность МРП была направлена исключительно на детскую помощь. В г. Саратове снабжались 4 детских дома, в г. Уральске 4 детских дома, в Саратове также 9 профтехнических школ, в Немреспублике 2 детских дома. За это время Саратовским Под'отделом было выдано 52 тысячи пуд. продуктов, 1000 пуд. одежды и обуви, 300 пуд. медикаментов и около 1000

пуд. различного материала и инвентаря, один грузовик и т. д, 7000 долларов и т. д.

Задача МРП заключалась в Саратове в проведении коммунистического воспитания в детских домах, и благодаря нашим русским товарищам, это задание проведено блестяще; в каждом детском доме имеется ячейка КСМ и группа юных пионеров.

Помощь Германии со стороны Нижне-Поволжского Организационного Комитета Международной Рабочей Помощи выразилась в следующем:

Собрано:

Деньгами	13334 р. 16 к
Обл. золотого займа .	9750 „ — „
Обл. крестьян. займа .	19 „ — „
Продовольствия . . .	1376 „ 40 „
Итого . .	24479 р. 56 к.
Облигациями хлебн. займа на	5316 пуд.
Хлеба со всей Н. П. Области	11000 „
Картофеля из АССРНП .	1200 „
Итого . . .	17516 п.= = 17516 р. — к.
Всего . .	41995 р 56 к

За эту братскую помощь Нижне-Поволжский Организационный Комитет Международной Рабочей Помощи принес глубокую пролетарскую благодарность от лица германского пролетариата— пролетариату Нижняго Поволжья.

Насколько велико значение Межрабпома—об этом говорят резолюции 5 Конгресса Коминтерна и 3-го Конгресса Профинтерна, в которых последние призвали рабочих всех стран примкнуть к делу МРП и обязали все секции Коминтера и Профинтерна всемерно содействовать росту деятельности Межрабпома.

В данное время Межрабпом ведет свою работу всюду, где широкие массы рабочих находились под гнетом капитала, терпят нужду и лишения.

Сар. отделение Ц. К. Межрабпома.

Вольская ул., уг. Советской, д. 43, тел. 1-61.

Уполпред Российского Отделения Центрального Комитета Международной Рабочей Помощи—**Конрад**, Эмрих Людвигович, кв. при учреждении.

Уполномоченный Издательства Российского Отделения Центрального Комитета Международной Рабочей Помощи—**Юрковский**, Владимир Александрович, Б. Кострижная, д. 33, кв. 5.

Общество воинствующих материалистов.

И. Разумовский.

По инициативе группы научных и общественных работников-марксистов в Саратове организовалось отделение „общества воинствующих материалистов".

Задачи этого общества, основанного в Москве и имеющего в своем президиуме т.т. Бухарина, Покровского, Дебохина и др. выдающихся теоретиков-марксистов, определяются уже самым его названием. Их выдвинул никто иной, как В. И Ленин в своей статье „О значении воинствующего материализма".

„Каждый день пробуждения к жизни новых народов и новых классов, писал Ленин, все больше и больше подтверждает марксизм". Но нельзя успокаиваться на этом историческом подтверждении пролетарской теории. Необходимо вести за нее борьбу, и притом „с солидным философским обоснованием", чтобы „выдержать эту борьбу и провести ее до конца с полным успехом".

Мы живем в обществе с огромным наследием старой буржуазной культуры. Это последнее нельзя отвергать полностью: оно содержит немало ценного и полезного, и лишь путем усвоения и соответствующей переработки его можно строить и новую, пролетарскую культуру. Но, беря из буржуазной культуры все полезное и необходимое для рабочего класса, мы должны всюду проводить *свою линию*: вести самую решительную борьбу с тем буржуазным классовым сознанием, которое пропитывает ее целиком и дает себя знать во всех решительно областях духовной жизни: в школе, литературе, в науке. в искусстве.

Борьба эта, однако, невозможна без должного теоретического обоснования нашей борьбы, как говорил Ленин, „без солидного философского обоснования". Вся буржуазная классовая мысль основывается на буржуазной идеалистической философии, на буржуазной социально-экономической теории. Этим последним мы должны противопоставить *диалектический материализм*, классовую философию, классовую теорию пролетариата. „Внимание теории"—провозгласили последние с'езды партии и Коминтерна.

Каждый истый марксист, каждый последовательный материалист, проводящий материалистическую линию в области общественной или естественной науки, не может быть в философии и в теории вообще „беспартийным". Он *не может* и *не должен* „уважать чужую точку зрения", относиться к ней „терпимо",—потому что в этой чуждой

точке зрения он видит враждебную классовую точку зрения, *орудие борьбы* буржуазии. Будучи последовательным до конца, он должен всегда оставаться „большевиком" в области теории: т. е. быть непримиримым, твердокаменным *воинствующим* материалистом. Война всякой поповщине, всякому суеверию, всякой теоретической защите и всякому теоретическому оправданию буржуазного гнета!

Задачи нового общества поэтому весьма широки. Помимо углубленной *научно-исследовательной работы* ему предстоит вести борьбу и со всеми проявлениями и пережитками буржуазной идеалистической мысли, там они могут быть более всего опасны. Борьба в *школе*, высшей и средней, за внесение материалистической точки зрения. Борьба в *печати* за неуклонное проведение марксистской линии в наших изданиях общественно-научного характера и в теоретическом освещении вопросов нашей общественной жизни. Внесение линии диалектического материализма в работу наших многочисленных научных обществ. А кроме того, самая широкая *пропаганда и популяризация* идей диалектического материализма—в частности, антирелигиозная *атеистическая* пропаганда.

Для своего правильного и углубленного проведения эти задачи требуют от членов общества значительной *подготовки*. Поэтому общество не может быть на первых порах широкой общественной организацией, включать широкие кадры трудящихся,—как, например, „Доброхим", „Добролет" и т. д. Чтобы быть активным членом общества, недостаточно одного интереса к марксизму. Нужно быть уже в значительной мере законченным диалектическим материалистом и уметь проводить свою линию. Только постепенно, шаг за шагом, завоевывая все новые позиции, углубляя свою пропаганду, общество из сравнительно небольшого кадра стойких материалистов обратится в организацию, охватывающую широкие массы.

В этой своей работе общество является самой прочной опорой и резервуаром общественного содействия для наших органов, ведающих делом народного просвещения и ведущих партийно-воспитательную работу.

Бюро об-ва воинствующих материалистов.

Народный Дворец—Партклуб.

Председатель бюро — *Разумовский*, Исаак Петрович, зам. председателя—*Ганжинский*, Лев Виссарионович, члены бюро: *Лебединский*, Павел Сергеевич, *Ильинский*, Виктор Геннадьевич, *Кассандров*, Григорий Гаврилович и проф. *Шлезингер*.

Доброзем—добровольное об'единение друзей устойчивого земледелия.

Н. Самарин.

Идея не нова.

Идея добровольной общественной службы в СССР не нова. Доброзем не „открывал" ее. Она была положена в основу организации „Доброфлота", „Доброхима" и других „добров". *Доброзем взял эту идею в готовом виде, поставив широкую советскую общественность на службу сельскому хозяйству.*

Момент возникновения Доброзема.

Организация какого-то общества, подобного Доброзему, предлагалась еще 2—3 года тому назад. Сам В. И. Ленин говаривал часто, что нужно *обновление земли*, что *нужно создать как то общественное устремление и движение к ней.*

В 1923 году на стран. „Правды" писал и призывал к созданию об-ва „Обновл. земля" Сосновский.

1924 год обязал создать Доброзем. Необходимость реорганизации сельского хозяйства после ряда засушливых лет вопияла. Следовало немедленно начать строить новое хозяйство. И не „шаляй-валяй", не кое как, но максимальным развитием всех сил и средств советского союза.

Три кита.

На чьи же плечи было возложить эту гигантски огромную работу?

Плеч—трое.

Первые плечи — государственные. Система государственных мероприятий, содействующих возникновению и росту сельского хозяйства, нужна прежде всего.

Вторые плечи — местные. Из фонда местных сил и средств на долю сельского хозяйства должна выпасть львиная доля.

Третьи плечи—общественной самодеятельности. *Без самой живой работы самого населения сельское хозяйство не сдвинет с мертвой точки никакая сила.*

Третий кит должен стать центральной опорой гигантского замысла перестройки сельского хозяйства.

Организация самодеятельности населения.

Доброзем записал в своем уставе, что он „*через развитие самодеятельности населения*" будет стремиться создать в Поволжье устойчивое хозяйство. Но самодеятельность распыленная бессильна. *Чтобы стать силой самодеятельность должна быть организована.*

Доброзем организуется в виде

сети первичных ячеек сельских и городских, далее волостных об'единений, уездных и, наконец, губернского об'единения.

Городская ячейка.

В городской ячейке об'единяются рабочие и служащие заводов, предприятий и учреждений.

Цель гор'ячейки: *организация помощи рабочих крестьянину советской деревне.* Городская ячейка изыскивает средства. Берет шефство над деревенской ячейкой Доброзема. Свой опыт мастерства организовывать всякое дело гор'ячейка передает сельячейке. Вместе обсуждают нужды сельского хозяйства деревни. Вместе ищут пути их разрешения и добиваются его.

Гор'ячейка вырабатывает в своих недрах агрикультурные блага и несет их деревне.

Сельский Доброзем.

Корень Доброзема—в деревне.

Доброзем—это тысячи и миллионы земледельцев, об'единенных в ячейки.

Без широчайшей базы в деревне, самый великолепнейший городской Доброзем будет карточным домиком.

Ячейка ДЗ в деревне привлекает крестьян тем, что в ней крестьянин может ставить и решать вопросы агрикультуры, вопросы улучшения своего хозяйства.

Как ставить, как решать?

Путей много.

Прежде всего ячейка ДЗ может давать *правильное и полное освещение нужд сельского хозяйства.* А это чрезвычайно ценно. Нужда, высказанная устами организованного земледельца, стоит куда больше всяких наблюдений над нуждами, их „изучений", всякого рода „опросов".

Ячейка ДЗ может т. о. давать живые картины состояния сельского хозяйства. Десятки, сотни, тысячи таких картин дадут картины сельского хозяйства волости, уезда, губернии.

Показывая, говоря о сельском хозяйстве деревни, *ячейка ДЗ думает и над разрешением хозяйственных вопросов.* И здесь деревня сама даст лучшие образцы хоз. работы. Всякое решение, сделанное самой ячейкой, в стократ будет действенней решений, состоявшихся где-то вне деревни, помимо ее.

Чем же агрикультурным может заняться сельская ячейка?

Предвидеть разнообразие агрикультурных работ ячейки трудно.

Каждая ячейка сама намечает программу работ. В каждой деревне будут свои „больные" места, свои особенные „интересы". Тут и будет ячейка.

В уставе Доброзема перечисляется много агромероприятий для ячеек. Самопросвещение ячейки—чтения, беседы, лекции,—газеты, книги, библиотеки, музеи. Показательные мероприятия — показать участки, образцовые хозяйства, огороды и т. п. Организация различного рода пунктов—машинных, случных, семенных.

Ячейка воздействует на окружающее хозяйство.

Если ячейка даст в хозяйствах своих членов *образцы* хозяйствования, то окружающие хозяйства не могут не последовать за ними.

Но ячейка не пассивна при этом. *Ее задача воздействовать на всю деревню; толкать и толкать ее непрестанно взбудораживать, организовывать, двигать шаг за шагом к цели; вся деревня должна построить хозяйство образцово, рационально.*

Как воздействовать?

И здесь путей много.

Ячейка ДЗ ближе подходит к школе. Она может организовать школу крестьянской молодежи, школу сельско-хозяйст. грамотности, с. х. музей.

Ячейка ДЗ обсуждает вопрос, скажем, проведения землеустроительных работ в обществе, организует их, ищет и находит лучшие формы землепользования, организует оросительные работы, пескоукрепление. Ячейка всюду застрельщик. Ячейка всегда играет роль закваски. А затем сдвинув дело, идет за ним, двигает его дальше вплоть до осуществления его.

Связь ячеек.

Сельские ячейки об'единены в волостные. Волбюро Доброзема координирует работы сельячеек и разрешает вопросы общественного значения. Раз—два или по мере надобности сельские ячейки собираются на волостные с'езды Доброзема.

Затем сельячейки и волбюро имеют уездный совет ДЗ, избираемый ими на уездных с'ездах.

Уездные Доброземы об'единяются в губернские.

Будет-ли жить и расти?

Не мало было блестящих рождений, но и печальных концов среди всяких общественных организаций.

Что день грядущий готовит Доброзему? На основании опыта работы сельско-хоз. обществ в России в прошлом, на основании широкого развития самодеятельности сельско-хозяйственного населения, скажем, в Америке в настоящем, и *исходя из необходимости в возможно короткий срок совершить огромную работу по созданию устойчивого хозяйства,—надо сказать: да, Доброземское семя упало на исключительно плодоносную почву.*

Доброзем будет жить!

Больше того, Доброзем будет жить в процессе беспрерывного роста своей мощи, в процессе безпрерывного развертывания и углубления своей основной работы—создания в засушливом Поволжье устойчивого сельского хозяйства.

Президиум об-ва „Доброзем".

Председатель—**Лясковский, Г. А.**, Часовенная, д. 144, кв. 1, тел. 17; тов. председателя — **Самарин, Н. Г.**, Областная опытная станция, телеф. 8—78; отв. секрет.—член президиума—**Бобылев, Ф. И.**, Первый дом Советов, к. 46.

Совет „Доброзема".

Струлев (металлист), **Бычков** (печатник), **Летунов** (Рабпрос), **Кресницкий** (Совработник), **Ромашов** (подив), **Елисеева, А. И., Филиппов** (КСМ—Рабземлес), **Луков, Н. И.** (ГЗУ), **Медведев, Б. Х.** (Обл. опытная станция), **Тулайков, Н. М.** (опытн. станция), **Татаринцев** (Сарсельсоюз), тел. 6-65, **Мейстер, Панков**, проф. **Богаевский, Мигаль, А. Н.** (Панкрат., 3, кв. 1).

Саратовский Губернский Исполнительный Комитет.

(Губисполком—ГИК) Советская ул., здание Совета.

Губисполком избирается Губернским С'ездом Советов в составе не более 25 членов и кандидатов к ним в числе не более 1/3 числа членов на 1 год. В период между С'ездами Губисполком высшая на территории губернии власть. Заседания Губисполкома делятся на сессионные и очередные. Сессионные заседания созываются не менее 3 раз в год. Кроме членов ГИК на сессионных заседаниях участвуют: по одному представителю от уисполкомов, городских советов и крупных городских районов; очередные заседания созываются не менее 1 раза в месяц. ГИК имеет право издания обязательных постановлений, как для населения, так и для нижестоящих учреждений.

Президиум ГИК избирается в составе не более 7 членов.

Состав Губисполкома,

Ерасов, Иван Петрович, Коновалов, Константин Алексеевич, Макаров, Михаил Филиппович, Трофимов, Николай Петрович (ГФО), Алексеев, Адриан Алексеевич (ГСНХ), Герасимов, Петр Терентьевич (ГЗУ), Менде, Петр Яковлевич (РКИ), Смольянников, Петр Герасимович (ГКО), Плаксин, Кирилл Иванович (ГСПС), Ганжинский, Лев Виссарион. (губоно) Забара, Федот Иванович (Р.-У. ж. д.), Резцов, Владимир Ипатьевич (комдив №), Бунин, Михаил Алексеевич (губвнуторг), Ратманов, Сергей Иванович (ГОТ), Аюпов, Алимжан Сулейманов. (нацмен), Коротков (курсант № пех. школы), Шапошников (слесарь депо Р.-У. ж. д,), Зоркина, Анна Ивановна (таб. фабр.), Полущеева, Варвара Андреевна (Сарат. Мануф.), Палагин (рабфак), Тулайков, Николай Максимович (профессор СХИ), Малахин, Алексей Иванович (крест. Вольск. у.), Худяков (крест. Новоуз. у.), Алексеев (пред. с.-х. артели, Чубаровск. вол.), Чиркина (член сельсовета, Балаш. у.), Андреев (строгальщ. ж.-д. мастер.), Тимонин (прессовщик зав. им. Ленина), Зотов (грузчик), Пановская (работница маслозавода), Тернов (масленщ.-слесарь водн. трансп.), Зубков (слесарь трампарка), Шпилев (секрет. 2 райк. РЛКСМ), Зимин (пред. ВИК Озерск. вол., Петровск. уезда), Родиков (пред. ВИК, Кузнец. уезда), Аустрин, Рудольф Иванович (ГООГПУ), Гутин, Михаил Соломонович (Губ. РКИ).

Кандидаты.

Царев (ГСНХ), Моисеев (сельхозбанк), Фролов (губ. КК крестьян. взаимопом.), Тихов (сельск. учит.,

Председатель ГИК'а
И. П. Ерасов.

Зам. председателя ГИК'а
К. А. Коновалов.

Секретарь президиума ГИК'а
М. Ф. Макаров.

с. Шепелевка, Балаш. у.), Маркелов (крестьян. Вязовской вол., Сар. у.), Оськин (пред. с. с. Сластуш. вол. Атк. у.), Власенко, Николай Прокоф. (адмотд. ГИК), Подергин (слесарь ст. Саратов I), Овчинников (слесарь зав. „Сотр. револ."), Соловьев (пред. с. с., Камыш. у.), Батыров (засыпщик мельн. промышлен.), Суконкин (раб. союза строит. раб.).

Президиум Губисполкома.

Председатель ГИК'а — **Ерасов,** Иван Петрович, кабинет. телефон 5—46, кварт.—Советская ул., дом 50, кв. 3, тел. 1—84.

Зам. председателя ГИК'а—**Коновалов**, Константин Алексеевич, кабинет тел. 5.—Угодниковская ул., д. 17, тел. 4—75.

Секретарь президиума ГИК'а—**Макаров**, Михаил Филиппович, кабинет тел. 2—04.—Уг. Вольской и М. Казачьей, д. ГСНХ. Члены: Трофимов, Н. П. и Акимов.

Отделы ГИК'а и заведующие Губотделами.

Административный Отдел.

Советская ул., д. 39, телеф. 6. Заведующий—**Власенко**, Н. П., каб. тел. 4-09, Советсая, 48.

Губсовнархоз. Ильинская ул., д. бывш. Воробьева, тел. 5-43. Заведующий—**Алексеев**, Адриан Алексеевич, каб. тел. 1-51, Мало-Кострижная ул., д. 18/20, тел. 12.

Губотнароб. Театральная площадь, телеф. 4—99. Заведующий—**Ганжинский**, Лев Виссарионович., каб. тел. 1-80, Советская ул., д. 9, тел. 5—24.

Губфинотдел. Театральная площадь. Заведующий—**Трофимов**, Николай Петрович, каб. тел. 1-73, Театральная площадь, 11.

Губземуправление. Никольская у. (здание бывш. Губпродкома) тел. 5-76. Заведующий—**Герасимов**, Петр Терентьевич, каб. тел. 6-12.

Отдел труда. Улица Республики, д. 23, тел. 59. Заведующий—**Ратманов**, Сергей Иванович, каб. тел. 2-51, Цыганская ул., уг. Смурского пер., д. 4/6.

Губсобес. Ленинская ул. д. 37, тел. 3-42 и 7-97. Заведующий—**Фролов**, Михаил Александрович, каб. телеф. 7-97, Ленинская дом. 74/76, кв. 4

Губстатбюро. Здание Совета, нижний этаж. Заведующий—**Серебряков**, Василий Иванович, каб. тел. 8-51, Плац-Парад, д. 4, кв. 1.

Губ. РКИ. Здание Совета, тел. 7-60. Заведующий — **Менде**, Петр Яковлевич, каб. тел. 1-63, Советская, Здание Совета, тел. 2-15.

Губкоммунотдел. Уг. Октябрьской и Ленинской, тел. 45. Заведующий—**Смольянников**, Петр Герасимович, каб. тел. 6-68, М. Казачья ул, 15, тел. 2-55.

Губвнуторг. Уг. Ленинской и Никольской, тел. 8-88. Заведующий—**Бунин**, Михаил Алексеевич, каб. тел. 8 89, Гоголевская ул., дом 9 тел. 4-17.

Губздрав. Уг. Крапивной и Вольской, 12. Заведующий—**Немсадзе**, Герман Спиридонович, 2-е студенческое общежитие. Каб. тел. 3—07.

Губсуд. Ленинская ул., уг. Никольской, тел. 1-17. Председатель—**Егоров**, Алексей Васильевич, каб. тел. 5-31, Первомайская, д. 54, тел. 5-78.

Губ. Отд. ГПУ. Вольская ул., уг. Грошовой, тел. 55 и 4-15. Начальник ГОГПУ—**Аустрин**, Рудольф Иванович, тел. 90, Советская ул. д. 33, тел. 41.

Губ. Военный Комиссариат. Б. Казачья ул., д. 20, тел. 4-07. Губвоенком—**Чернышев**, Василий Ананьевич, каб. тел. 93, Б.-Казачья ул., д. 20.

Секретариат Президиума ГИК'а.

Круг ведения Секретариата ГИК'а определяется обязанностями и правами Губ. Исполнительного Комитета и его Президиума, в пределах каковых обязанностей и прав Секретариат является лишь техническим аппаратом ГИК'а, действуя на основе особого Положения под руководством Президиума ГИК'а и в пределах исполнения воли и распоряжений последнего. Непосредственных обязанностей по управлению отдельными сторонами жизни губернии Секретариат не несет и последние возлагаются на специальные отделы ГИК'а за Секретариатом же остается лишь работа по регулированию и об'единению деятельности их. Секретариат также является техническим аппаратом ГИК'а по выполнению функций тех центральных Комиссариатов, кото-

рые своих губернских ответвлений не имеют.

Управление делами.

Управделами—**Андреев**, Василий Иванович, каб. тел. 1-43. (квар. Б.-Казачья, 48), помощник управделами—**Безруков**, Борис Сергеевич, тел. 1-43, (Чернышевская, 22, кв. 15), Заведующий канцелярией—**Новгородцев**, Георгий Иванович, тел. 5-08, (Никольская, 8). зав. хоз.—**Носов**, Николай Ксенофонтович, каб. 5-08, кв. здание Губисполкома, тел. 4 94.

Организационная часть.

Зав. частью—**Удотов**, Константин Антонович, тел. 5-09 (М. Казачья ул., д. 15, кв. 1.), юрисконсульт—**Зирин**, Роберт Эдуардович, тел. 5-08, секретарь — **Дьяконов**, Константин Петрович, тел. 4-38, Бахметьевская ул., д. 31, кв. 1.

Секции Горсовета

Коммунальная секция.

Председатель президиума **Смольянников**, Петр Герасим. (Зав. ГКО), тел. № 6—68.

Чл. през. **Романова**, Елена Петровна (Местком ГКО), квар. Гоголевская, д. 44, кв. 4.

Чл. през. **Широков**, Фокей Яковлевич (госстройконт), Пугачевская, 95, кв. 1.

Административная секция.

Председатель президиума **Власенко**, Николай Прокофьевич (нач. ГАО), тел. 4—09, Советская, 48.

Чл. презид. **Бурмистров**, Виктор Михайлович (Губпрокурутура), Приютская, д. 11.

Чл. през. **Осипов**, Алексей Ив. (Военком дивиз.), Грошовая, д. 12.

Экономическая секция.

Председатель президиума **Алексеев**, Андриан Алексеевич (Предс. ГСНХ). тел. 1—51.

Члены: **Решетников**, Филипп Герасимович (Зам. зав. ГФО).

Кручинин, Петр Захарович (Пред. ЦРК), Б.-Казачья, д. 37, кв. 1.

Саранцев, Михаил Платон. (ж. д. мастерские), Приютская, место Д. Варнаковой.

Машкова, Елена Констан. (мельн. № 2), Дегтярная пл. м. б. Ковалева, 81.

Гуманитарная секция.

Председатель президиума, **Ганжинский**, Лев Виссарионович (Зав. Губоно).

Члены: **Персидский**, Александр Александрович, (Пред. Пролеткульта), Б.-Садовая, д. 14.

Немсадзе, Герман Спирид. (Зав. Губздр.), 2-е студ. общеж., ком. 43.

Мистрюков, Иосиф Георгиевич (Чл. През. Рабпроса), Уг. Камыш. и Кирпичн. 6 шк. 1 ст.

Швецова, Клавдия Павлов. (Женотдел 3 го раойна), Театральная пл., 7, кв. 1.

Сельско-Хозяйственная секция.

Председатель президиума **Герасимов**, Петр Терентьев. (Зав. ГЗУ), тел. 6—12.

Менайленко, Павел Михайлович (Чл. Правл. Рабземлес), Уг. М.-Сергиевск. и Введенск., 51.

Щеренков, Петр Васильевич (РУ ж д.—столяр), Зд. Управ. РУжд.

Лицом к беспризорному ребенку.

Мы, взрослые, поголодаем, но последнюю щепотку муки, последний кусок сахару, последний кусок масла отдадим детям.

В. Ленин.

Беспризорный ребенок—страшное слово, говорит тов. **Семашко**.

Страшное ли только?

Нам думается, что то явление, которое называется этим „страшным" словом—преступное, нетерпимое, недопустимое, что это явление напряжением воли рабочих и крестиян должно быть во что бы то ни стало изжито.

Гнусное наследие капиталистического строя,—детская беспризорность—должна уйти в историю прошлого.

Этой истины нет надобности доказывать, т. к. каждому пролетарию и трудовому крестьянину абсолютная (бесспорная) очевидность ее ясна.

Но может ли рабоче-крестьянское государство это сделать, найдутся ли у него необходимые экономические возможности?

Мы, в условиях НЭП'а к месту и не к месту говорим: „по одежке протягивай ножки". За этот в общем совершенно правильный лозунг мы укрываемся при всяком случае, когда перед нами ставится вопрос об отпуске средств.

Спору нет, что правильно строить и целесообразно, с накоплением экономических ценностей развивать и восстанавливать наше социалистическое хозяйство мы можем только под знаком этого лозунга нищих, получивших эту нищету от грабительского хозяйственного строя — капитализма, строившегося в интересах отдельных „счастливчиков", царя, помещиков, попов, кулаков и фабрикантов за счет экономического обнищания тех (пролетариат и крестьянство), кто по праву должны бы всеми экономическими ценностями, создаваемыми их собственным трудом, пользоваться.

Но одно дело общий принцип, лозунг—и совершенно иное дело—практическое преломление его в жизни.

Неужели нужно доказывать кому нибудь (кроме, конечно, врагов

рабоче-крестьянского государства, но ведь последним доказывать—задача безнадежная), что безпризорный ребенок требует немедленной помощи, приюта, ласки, воспитания, что ни одной минуты его нельзя оставлять на улице, что он невинная жертва грабительского хозяйственного строя...

Да, этого доказывать не нужно, это абсолютно бесспорно.

Беспризорность велика, на борьбу с ней нужно много средств. Можем ли мы найти эти средства?

Ответ только один: должны найти, и, если захотим, так, как умел хотеть тов. **Ленин**, сможем найти.

В самом деле, ведь простой арифметический подсчет говорит, что эта задяча не так уже сложна: пусть каждый взрослый пролетарий и крестьянин твердо скажет себе—*„мы взрослые. поголодаем, но последнюю щепотку муки, последний кусок сахару, последний кусок масла отдадим детям"*—и беспризорных не станет, беспризорных в абсолютном смысле этого слова.

Повернуться лицом к беспризорному ребенку и по-Ленински захотеть помочь ему — вот, все, что нужно для успешной борьбы с детской беспризорностью.

Кто этого не сдалал, сделай немедленно, и страшное слово—беспризорный ребенок — исчезнет из советского обихода.

К. Коновалов.

Сарат. Губ. Комиссия по улучшению быта детей при Губисполкоме.

Председатель—**Коновалов**, Константин Алексеевич, Губисполком, каб. тел. 5; зам. пред.—**Валов**, Михаил Николаевич, каб. тел. 8—42, 1-й дом Совета, кв. 18; ответст. секретарь—**Подзоров**, Николай Александрович, тел. 4—99, Ильинская, д. 28; зав. экон. частью—**Гай**, Оксана Александровна, тел. 12—30, Вольская, уг. Цыганской, д. 67; секретарь губ. комиссии—**Пястунович**, Семен Эмануилович, тел 4—99, Гимназическая, уг. Первомайской, дом 25; бухгалтер—**Курляндский**, Борис Николаевич, тел. 11, Губоно, Театральная пл., д. 3.

Общество друзей беспризорного ребенка, имени Ленина.

Крытый рынок № 6, тел. 8-97.

Председатель — *Ерасов*, Иван Петрович (председатель Гика) тел.—5-48.

Зам. председателя — *Никонов*, Иван Сергеевич, Чернышевская ул., дом железнодорожного интерната.

Члены президиума:

Зобнина Е. С. (зав. Женотделом); д-р *Соколов*, Петр Никол.. *Романов*, Прохор Дмитр., *Киселева*, Екатерина Александровна, секретарь—*Барбарина*, Лидия Александровна, Первомайская ул., д. 37, кв. 2.

На 1-ое декабря 1924 г. членов общества состояло в Саратове—9700 чел., в уездах Сар. губ,—3500 чел., всего 13200 чел.

Предприятия О. Д. Б. Р.

Столовая № 1—ул. Республики, д. 20/30, рядом с кино-Прожектор.

Столовая (летняя) № 2 — уг. Гимназической и Миллионной, д. 2 (берег Волги).

Детская летняя площадка для беспризорных детей (при 1-ой школе 1-ой ступени).

Буфет при цирке.

Члены Губкомиссии по улучшению быта детей при Сар. ГИК,е и Об-ва беспризорного ребенка, имени В. И. Ленина.
СЛЕВА НАПРАВО:

Помпрокурор Корнилов, Ф. Д., Свистунов, Куликов, Н. А., Киселева, Е. А., Трушечкин, Никонов И. С., Осипова, Дедюкин. П., председатель Губкомисси—Коновалов, К. А. (сидит), зав. экспл. части— Гай, О. А., зам. пред Губкомисси –Валов, М. Н. (сидит), Барабанов, Подзоров, Н. А (сидит), Кошкин, Н. А., Зобнина. Е С. (сидит), Пастунович, С Э., Вельчинский, В А. (сидит).

Роль Саратова в деле борьбы с беспризорностью.

Оксана Гай.

Саратову принадлежит одно из первых мест в истории борьбы с детской беспризорностью.

На долю нашего края и в этой области, как и во многих других областях революционной борьбы и строительства, выпала чрезвычайно трудная задача.

Наряду с общими для всей Республики причинами,—на территории Саратовского края действовали исключительной силы факторы, усугублявшие размеры и формы тягчайшего наследия капитализма и империалистической бойни, именуемого беспризорностью.

Вокруг Саратова, в тяготеющих к нему пунктах (Уральск, Царицын, Балашов, Вольск и пр.) зарево гражданской войны горело особенно ярко и долго не потухало, несмотря на наступавшее общее затишье в стране.

Бандитизм во всех его видах и проявлениях, начиная от белоэсеровского знамени и кончая заурядными разбойничьими шайками, свирепствовал в нашем крае, как нигде, оставляя всюду кровавые следы беспощадного разрушения и смерти.

Наконец, поистине роковую роль в деле создания массовой беспризорности сыграл небывалый, неслыханный на протяжении десятилетий, голод 21 года, сломивший крепчайшие устои семьи и родства, превративший преданных и любящих отцов и матерей в преступников-детоубийц и вызвавший безудержное, почти стихийное бегство из сел и деревень всего живущего в них, и в первую голову, обездоленных детей.

Местоположение Саратова способствовало оседанию на территории его не только своих „доморощенных" беспризорных, но и целой армии „транзитных" детей из б. Немкоммуны, Уральска, части Самарской губ. и т. п.

Они подступали к Саратову широкой, безбрежной волной, быстро нараставшей, заполнявшей улицы и площади и накладывавшей печать неизбывной скорби на все проявления городской жизни.

Казалось, нет и не будет конца этой лавине маленьких, костлявых тел, изсохших, голодных, с выражением дикого ужаса в расширенных зрачках...

Казалось, нет и не может быть силы, способной остановить или ввести в русло этот бешенный поток, грозивший захлестнуть наш город.

Исход представлялся один: нужно было во что бы то ни стало и самым спешным образом отвести волну от Саратова, направив ее в благополучные районы Республики. Для осуществления этой задачи требовалась пища, обмундирование, перевозочные средства и пр., и пр., а обо всем этом не только в условиях „голодного" Саратовского, но и общегосударственного бюджета 21 г. можно было только наивно мечтать.

Перспектива рисовалась самая безотрадная, способная и в душу

отважную и бесстрашную вселить уныние.

Но неизсякаема мощь пролетарского государства, безграничны его силы, неизмеримы энергия и творческий порыв...

Едва только в толще трудящихся масс укрепилось сознание, что борьба с голодом, что спасение умирающих детей не только вопрос совести, но и прежде всего величайший революционный долг, как выход из, казавшегося безысходным, положения был найден, задача, казавшаяся неразрешимой, нашла быстрое и коренное разрешение.

Стоны, слезы, вопли беспризорных детей, неведомыми путями стали проникать в самые отдаленные углы Республики, встречая всюду отклик и живое сочувствие и вызывая могучее движение широкой пролетарской помощи.

Незабываемый момент в истории борьбы с детской беспризорностью в голодную годину—первый луч, прорезавший тьму, первая братская поддержка Запфронта—санпоезд № 87 (бывший царский), прекрасно оборудованный, вдосталь снабженный, спустившийся, как сказочная птица и принявший под свое мощное крыло сотни несчастных детей, которых ожидала неминуемая смерть.

То была первая ласточка, за которой потянулась стая. Поезд за поездом, маршрут за маршрутом, и в течение зимы свыше 30.000 детей, эвакуированные из родных гнезд, оказались размещенными по городам и весям обширной Республики.

Силой вещей эвакуация детей была выдвинута в качестве тяжелого, болезненного, но единственно-верного пути к разряжению „беспризорной атмосферы", создавшейся вокруг Саратова, к смягчению нависшей над городом тяжести.

Однако, лишь, скрепя сердце и стиснув зубы, мирилась пролетарская общественность с насильственным, хоть и временным, отрывом детей от родного пепелища.

Еще менее, не взирая на благоприятные условия нового существования, мирились с вынужденной „ссылкой"—эвакуированные дети, с нетерпением ждавшие весны и живительного тепла, чтобы самотеком двинуться в родные места.

Оба эти момента вызвали к жизни новую, весьма серьезную и ответственную задачу, во весь рост вставшую перед Саратовом, лишь только пересохшие поля Поволжья покрылись свежей зеленью, едва живой человеческий шум впервые нарушил кладбищенскую тишину вымерших сел и деревень.

„Дети-странники должны вернуться к родным местам"—таков был лозунг оживавшего от кошмарного голода Поволжья.

Работа по реэвакуации, начавшаяся с лета 22 г. и выросшая в огромную по масштабу и технике кампанию, оказалась преисполненной не меньших трудностей, нежели предшествовавшая ей эвакуация, несмотря на имевшиеся уже в тот момент налицо бесспорные достижения в области народного хозяйства и финансов, а главным образом, в смысле внедрения во все области жизни строго планового начала, построенного на принципе хозяйственного расчета.

Но как раз эта плановость и принцип НЭП грозили полным срывом работы по реэвакуации, и только счастливое сочетание непоколебимого революционного долга и естественной чуткости к горю заброшенных детей помогло руководителям партийных советских и хозяйственных органов нашей губернии восполнить вопиющую нужду, а порою совершенное отсутствие средств, ассигнований и проч.

Главная масса детей в сравнительно короткий срок (22—23 год) оказалась благополучно возвра-

щенной к родным пенатам, разоренным и окровавленным, не сохранившим сплошь и рядом ничего, кроме горечи, утраты, безутешной скорби и сладостно-щемящей боли дорогих воспоминаний.

Эту группу детей, очутившихся совершенно одинокими в родных местах, Саратов вынужден был принять под свое крыло, пригреть и обласкать, всемерно стремясь заменить им и заботливого отца, и нежно любящую мать, и тихий уют родного крова.

Обратное движение из благополучных районов, тщетно сдерживаемое и регулируемое в интересах самих возвращающихся детей, вылилось в форму нового бедствия, обрушившегося на Саратов, с которым едва в состоянии были справиться и ассигнования Центра, и значительное напряжение местных средств, и поддержка общественных организаций.

Поток резвакуируемых, прежде всего повлек за собой резкое переполнение обширных интернатов (д. д., приемников), создавая ужасающие условия чрезвычайной скученности, связанных с нею эпидемией и высокой детской смертности.

А наряду с этим, армия беспризорных получала регулярные „пополнения“ из сел и деревень, в связи с частичным недородом, эпидемиями и пр.

Бледные тени несчастных детей продолжали мелькать на улицах, площадях и вокзалах, упорно но тщетно стучась в двери приемников. . .

Положение становилось катастрофическим. Перед органами борьбы с детской беспризорностью встали два пути: либо довести все интернаты Саратова до состояния пресловутого, хорошо памятного саратовцам, приемника № 1, либо,—отказавшись от попечения о детях, имеющих хоть какой либо приют в родном доме,—спасти, путем огромного напряжения общественных сил и помощи, остальных, поистине беспризорных, детей.

Приемлемым оказался второй путь: частичная разгрузка от наименее нуждающихся, сконцентрированное напряженное внимание прессы, общественных организаций и широких масс трудящихся, на вопросах борьбы с беспризорностью, энергичная кампания массовой пролетарской помощи (вызовы, регулярные отчисления, кружечн. сбор и пр.)—все это дало возможность постепенно ликвидировать новую и серьезную опасность, вставшую перед Саратовом.

В то время общее финансово-экономическое положение Советского Союза, общепризнанный под'ем сельского хозяйства и промышленности, улучшенное благосостояние рабочего класса и крестьянства, давали право надеяться, что, после минувшей вспышки—последнего отзвука мрачного 21 года,—должно наступить длительное затишье в деле развития беспризорности, которое даст возможность сосредоточиться на окончательном изжитии остатков застарелой болезни, на максимальном улучшении быта детей, на изучении и выборе целесообразнейших форм и методов их воспитания и пр.

Но жизнь жестоко разрушила надежды, бесжалостно сломала всякие расчеты. Настало лето 24 г.; безоблачное жаркое небо, сухая, бесплодная, истосковавшаяся по живительной влаге земля, сгоревшие хлеба, гибнущий от бескормицы крестьянский скот, и наш край—снова в цепких об'ятиях тяжелого недорода.

Напуганное пережитыми ужасами 21 г. крестьянство готово было вновь поддаться панике, к счастию остановленной рядом быстрых и решительных мер центральной и местной власти, свидетельствовавших не только о востократ окрепшей против 21 г. финансово-экономической мощи Великого Со-

юза, но и о наличии широчайшего и реальнейшего плана разумной, продуктивной помощи пострадавшему от недорода населению.

Как дым, рассеялась паника, исчезла тяга с насиженных мест, но последствия тяжелого недорода налицо: наблюдается усиленный приток детей из сел и деревень, снова ставящий во главу угла общественно-политической жизни нашего края вопрос о борьбе с беспризорностью.

Вопрос этот приобретает тем большую остроту и сложность, что породившая ее причина—нерожайность—резко ударила и по основному источнику средств для борьбы—по местному бюджету, зиждущемуся, в условиях нашей сельскохозяйственной губернии, главным образом, на состоянии полей и потому в конец подорванному результатами минувшего урожая.

При всем том, колоссальная работа, проделанная за годы Революции Саратовскими организациями по борьбе с детской беспризорностью, исключает почву не только для отчаяния, но и для малейшего упадка бодрости или энергии.

Позади остались трудности, несравненно большие, нежели те, которые предстоит разрешить, а с другой стороны, наши возможности несоразмерно выросли и упрочились.

Советское государство растет и крепнет, по всем артериям его течет живая кровь.

Советская общественность живет, развивается, проявляя чуткость и горячую отзывчивость ко всем вопросам нашего политико-экономического бытия.

На опыте минувших лет выверены формы и методы борьбы с дет. беспризорностью; как ненужная ветошь, отброшено все старое, отжившее, а взамен создаются новые, планомерные способы борьбы, находящиеся в полном соответствии с общим направлением нашей общественно-политической жизни.

И в области детской беспризорности осуществляется в полной мере лозунг: „Лицом к деревне".

Отсуда, главное, ее течение, туда, в глушь деревни следует направить и направляются все меры и средства, не фиксирующие только, не только всячески предотвращающие отрыв ребенка от семьи и дома.

В этом смысле разработана и действует строго продуманная система, охватывающая, главным образом, беднейшее крестьянство и состоящая из продовольственной помощи, создания трудовых коммун, коллективного патронирования и пр. и пр.

Для проведения в жизнь далеко недостаточно и тех огромных средств, которые щедро ассигнуются из Центральной и Местной кассы.

Недостача эта может и должна быть пополнена общественной помощью длительной, постоянной, незаметной и во всяком случае необременительной для трудящихся.

А решающее значение в этом серьезном деле должна сыграть широкая общественная инициатива, напряженное, не пререкающееся внимание к вопросам борьбы с дет. беспризорностью со стороны пролетарских и крестьянских масс, группирующихся вокруг О-ва друзей, комитетов помощи городских и сельских ячеек.

Пройдет время, минет лихолетье, зазеленеют поля, заколосится рожь, радость жизни наполнит приунывшие села и тогда во всей широте встанет вопрос уж не о смягчении остроты кризиса, а об окончательой победе на фронте детской беспризорности.

Саратовские Губернская Контрольная Комиссия Р.К.П. (б.) и Рабоче-Крестьянская Инспекция.

Сокращенно: Губ. К. К. и Р. К. И. Здание Совета, тел. 1—63 и 7—60.

Губ. К. К. и Р. К. И. по линии общесоветской (а Губ. К.К.Р.К.П. имеет также и чисто внутрипартийные задачи по изучению болезненных явлений в партии и борьбе с нарушениями членами партии партийного устава и коммунистической этики. Эти задачи осуществляются партколлегией Губ.К К.)—выполняет следующие функции:

1. Систематически изучает советский аппарат, то-есть государственные и общественные учреждения, как местного, так и областного значения и ведет работу по его улучшению, удешевлению и упрощению на основах научной организации труда и управления.

2. Наблюдает за тем, чтобы эти учреждения в своей работе строго выполняли основные директивы партии и Советской власти направленные на укрепление союза рабочего класса с крестьянством.

3. Содействует партии и Советской власти в деле подбора личного руководящего состава государственных и хозяйственных органов.

4. Содействует вовлечению широких масс рабочих и крестьян в работу государственного аппарата и выдвижению из их рядов наиболее способных на советские и хозяйственные посты.

5. Ведет борьбу с бюрократизмом, пренебрежительным отношением к нуждам рабочих и крестьян и нэпмановским влиянием на госаппарат и хозяйственные органы и излишествами, безхозяйственностью и не экономным расходованием государственных средств.

6) Обследует и изучает важнейшие отрасли хозяйства (торговля, кооперация, сельское хозяйство, промышленность и т. д.) и разрабатывает мероприятия по улучшению дела.

7. Изучает причины преступлений и бесхозяйственности руководителей и сотрудников государственных органов и ведет с этим борьбу через органы судебного и административного воздействия.

8. Изучает постановку счетоводства и отчетности в государственных и общественных органах с целью их улучшения, изучает постановку калькуляции, а также ведет работу по улучшению и усовершенствованию делопроизводства.

Организационная структура.

Орган Советский (Р.К.И.) с целью придания ему исключительного авторитета, гибкости и прав—соединен в октябре 1923 г. с органом партии (Губ. К. К.) и вся работа возглавляется и направляется непосредственно Губ. К. К.

Из избираемых на Губернской Партийной Конференции 19 членов и 7 кандидатов Губ. К. К.—7 членов направляются для постоянной непосредственной работы в аппарате Р. К И. Часть членов работают в партколлегии, а также возглавляют наиболее важные родственные Р.К.И. ведомственные контрольные органы. Остальные члены и кандидаты работают у станка, а также живут в уездах и содействуют связи Губ.К.К и Р.К.И. с широкими массами.

Губернскую Контрольную Комиссию возглавляет президиум из 5 человек. В президиум входит 3 человека из постоянно работающих в аппарате Р.К.И. товарищей и 2 работающих в партколлегии.

Председатель Губ.К.К. одновременно является и заведывающим Р.К.И., а заместитель председателя возглавляет партколлегию.

Аппарат Р.К.И. ни на какие отделы или секции не делится, постоянными его частями являются лишь секретариат, бюро-жалоб и внеплановая группа, а вся работа исполняется путем создания групп инспекторов для каждого отдельного крупного планового обследования. Группа создается из опытных по данному обследованию специалистов инспекторов и возглавляется членом Губ.К.К. или ответственным руководителем.

Кроме этого при Р.К.И. под ее руководством существует Совет по научной организации труда, совещание контрольных органов и ряд комиссий.

Все основные вопросы деятельности Р.К И., как-то: планы работ, результаты наиболее важных обследований, проекты наиболее важных реформ—обсуждаются на заседаниях пленума Губ.К.К. или президиума.

Будучи руководимой Губ.К.К.—Р.К.И. однако не перестает быть Советским Отделом. Р.К.И. является Советским Отделом, подотчетна на общих основаниях Губисполкому и Наркомату Р.К.И.

Все мероприятия Губ.К.К. и Р.К.И. по отношению к Советским учреждениям—осуществляются непосредственно от имени Р.К.И., как Советского Отдела, действующего на основе положения о Н.К.Р.К.И., или в случае необходимости (важные мероприятия) вносятся в Губисполком для законодательной санкции.

План работ Р.К.И.

Полугодовой план (1-го октября 1924 г. по апрель 1925 г.) включает в себе следующие задания:

1. Вопросы помощи крестьянству в связи с неурожаем; восстановление сельского хозяйства, подорванного недородом; общественные работы и мелиорация и мероприятия против новых недородов.

2. Местный бюджет—его реальность, соответствие пропорции для отдельных отраслей хозяйства, уменьшение дефицитности и увеличение доходов, увязка работы учреждений с бюджетом.

3. Обследование землеустроительных работ, их удешевление и расширение.

4. Обследование лесного хозяйства губернии и чистка лесного аппарата.

5. Обследование и реорганизация Губплана.

6 Сырьевые заготовки и кожевенная промышленность.

7. Соответствие зарплаты в промышленности производительности труда.

8. Выдвижение пролетарских сил с низов для укомплектования Сов аппарата.

9. Развитие работы по Нот и вовлечение широких масс в дело улучшения Сов. аппарата.

10. Обследование налогового дела в губернии и улучшение налогового аппарата Губфо.

11. Обследование важнейших отраслей промышленности, связанных с сельским хозяйством.

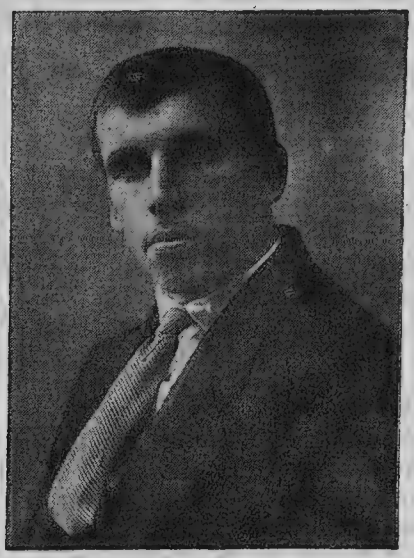

Председатель Губ.К.К. и заведывающий Р.К.И. **П. Я. Менде.**

12. Усовершенствование и упрощение аппаратов ГКО и ГЗУ.

13. Выполнение внеплановых работ (транспорт. обследов. рабочей кооперации и инвалидной кооперации).

В минувшем полугодии РКИ проделана большая работа по обследованию госземимуществ в губернии, сельско-хозяйственной и потребительской кооперации, мукомольной промышленности губернии, иногородних торговых представительств, неналоговых доходов местного бюджета по коммунальному хозяйству, проблема об'единения и удешевления местного транспорта. Также достигнуты значительные результаты по улучшению делопроизводства и упрощению структуры отдельных частей некоторых крупных сов. учреждений, как-то Губкоммунотдела и других.

Роль Бюро Жалоб.

Бюро Жалоб принимает жалобы и заявления, содержащие в себе указания на несовершенство госаппарата, на пренебрежительное отношение к нуждам трудящихся, на бюрократизм и волокиту.

Зам. председателя Губ.К.К., ответствен. секретарь Партколлегии и член Ц.К.К. **Т. К. Чугунов.**

Бюро Жалоб завоевывает широкую известность не только в городе, но и в самых дальних уголках деревни.

Неуклонно растет его посещаемость. Кроме тех многочисленных обращений трудящихся за содействием в Бюро Жалоб, которые не учитываются и разрешаются устно путем дачи совета или переговоров по телефону—Бюро Жалоб проделало значительную работу, которая характеризуется следующим образом.

Всего поступило жалоб в текущем году 458. По характеру жалобы распадаются так: на бюрократизм—волокиту—93, пренебрежительное отношение к трудящимся—52, нарушение прав трудящихся—90, другие дефекты госаппарата—100, неправильное взимание налога—20, земельные дела—40, по вопросам труда—25, прочие—38.

Жалобы поданы на действия: сельсоветов и виков—75, исполкомов—44, коммунальн. и жилищн. органов—80, хозорганов—61, судебных органов—30, налоговых органов—22, органов управления—48, военных органов—11, профорганов—17, проч. госаппаратов—70.

По социальному составу жалобщики делятся так: рабочие—25%, крестьяне—24%, красноармейцы—8%, служащие и др.—27%, госучреждения—12%, прочие лица—4%.

Из рассмотренных жалоб удовлетворено полностью—34%, частично—19%, отказано—20%, передано в другие учреждения—23%, не рассмотрено—4%.

Руководители Губ.К.К. и Р.К.И.

Председатель Губ.К.К. и заведывающий Р.К.И.—Менде, Петр Яковлевич, телеф. 1—63, квар. здание Совета, во дворе, тел. 2—15, заместитель председателя Губ.К.К. ответственный секретарь партколлегии, он же член Ц.К.К. от Саратовской губернии—Чугунов, Терентий Кузмич, телеф. 5—39, Грошовая, д. 25—29, кв. 4.

Заместитель заведывающ. Р.К.И. член президиума Губ.К.К.—Гутин, Михаил Саломонович, телеф. 7—60 Советская ул., 1-й д. Совета, комн. 57, тел. 4—23.

Член партколлегии, член президиума Губ.К.К.—Сергеев, Василий Тимофеевич, тел. 5—39, Угодниковская, 19, кв. 2

Руководитель группы член президиума Губ.К.К.—Загуменный, Сергей Иванович, телеф. 7—60, Панкратьевская, д. 30—32.

Руководитель внеплановой группы член Г.К.К.—Немсадзе, Герман Спиридонович, Ленинская ул., угол Александровской, общежитие студентов.

Руководитель группы член Г.К.К.—Горбачев, Григорий Григорьевич, 1-е общежитие Губкома, ул. Республики, д. 16, телеф. 3—91.

Руководитель Бюро Жалоб, член Г.К.К.—Шапошников, Иван Степанович, Угодниковская, 19, кв. 1.

Секретарь Губ.К.К. и Р.К.И. Голышев, Михаил Григорьевич, телеф. 1—63, Ленинская ул., д. 34—36 (20).

Бюро Н.О.Т. при Р.К.И.

Здание Совета, комн. 57, 3-й этаж, тел. 7—60.

Состав.

Председатель Бюро НОТ **Гутин**, Михаил Соломонович, каб. телеф. 7—60, Советская, первый дом Советов, тел 4—23, члены Президиума—**Трушечкин**, Владимир Антонович, каб. тел. 2—57, ул. Республики, 25, кв. 7, **Гаврилов**, Павел Иванович, каб. тел. 2—56, Первомайская, д. 141, члены Бюро НОТ—**Покровский**, Георгий Михайлович (секретарь), каб. тел. 7—60, Приютская ул., д. 45, **Дьяконов**, Николай Михайлович каб. тел. 2—56, Б.-Казачья, д. 39, **Желябовский**, Григорий Мартьянович, тел. 2—74, Гимназическая, д. 33, **Соловьев**, Дмитрий Александрович, тел. 2—66 (Райкомвод—начальник мастерских и Затона); **Афанасьев**, Дмитрий Антонович (Управление РУжд), уг. Армянской и Гимназической, д. 3, и **Харьков**, Виктор Николаевич, тел. 2—56, Чернышевксая, д. 24.

Сущность работы.

Бюро НОТ организовано 10-го сентября 1924 г., но еще раньше в 1923 г. в Саратове формировался Совет Научной Организации Труда (см. журнал „Время" № 1), который в силу сложившихся обстоятельств активной деятельности не проявлял.

Работы по НОТ в Саратове значительно оживились после 2-ой Всероссийской Конференции, бывшей в марте м-це 1924 г.

Бюро НОТ ставит своей задачей об'единять и координировать работу исследовательских и практических органов по научной организации труда, производства и управления.

Работы проводятся по линии: научно-практической и агитационно-пропагандистской, при чем по линии научно-практической Бюро

НОТ ведет работу по рационализации и улучшению производства и управления, по охране труда, подготовке рабочей силы и педагогике

Являясь исключительно совещательным органом при РКИ, Бюро НОТ ведет тем не менее не только академическую работу, но и практическое руководство, непосредственно организовывая опытные станции и оргбюро на предприятиях и учреждениях.

План бюро НОТ распадается на 7-мь участков (областей):

1) координация, 2) агитация, 3) организация, 4) педагогика, 5) административная техника, 6) промышленность, 7) психофизиология труда.

В настоящее время существует два кабинета Научной Организации Труда. Первый при Экономическом Отделении ФОН'а Университета, достаточно оборудованный приборами и библиотекой и уже производивший практические работы на заводах и в школах фабзавуча. Кабинет выработал особый метод массового хронометража. Кабинет помещается по улице Ленина, между Вольской и Александровской, в доме Г. С. Н. Х. Организаторами и руководителями являются Дьяконов Н. М. и Гаврилов П. И.

Второй—психологическая лаборатория Губ. Отдела Народного Образования—Александровская ул., дом 16, руководителем которой является доктор Стычинский, Иосиф Лазаревич, при кабинете имеется 4 ассистента. Лаборатория получает оффициальные задания от Губоно по работам среди детей, по выделению плохо успевающих и особо одаренных, по изучению методов воспитания дефективных детей и проч. Лаборатория имеет свои научные труды и оборудована всеми необходимыми приборами. Психологический профиль испытуемых лиц составляется по методу Стычинского. Оборудование лаборатории дает возможность при наличности средств производить работу в более широком масштабе, главным образом, по изучению способности и квалификации работников умственного труда.

Работы по применению метода ЦИТ'а в физическом труде проводятся в технической школе РУжд под руководством тов. Юрьева.

Работы по рационализации административной документации (делопроизводство) проводятся на государственных бухгалтерских курсах Губпрофобра при отделении секретарско-делопроизводственном (уг. Никольской и Б.-Кострижной, школа имени Луначарского). Руководителем работ является Покровский Г. М.

Там же с утверждения Бюро НОТ организуется бухгалтерский кабинет.

По рационализации предприятий работает Опытная Станция на заводе „Сотрудник Революции" под руководством инженера Иоффе и аналогичные станции организуются и на других заводах.

Кроме организации чисто научного типа, Бюро НОТ об'единяет работу профессиональных органов в этой области, как-то: ячейки НОТ, экономкомисси, и производственные комиссии, координируя их работу по выработке однородных и наиболее правильных методов.

Производственные комиссии имеются при всех фабриках и заводах, экономкомиссии при всех торговых предприятиях и ячейки НОТ при всех административных органах. Работы по улучшению аппарата и рационализации, а также по поднятию производительности труда и улучшению условий труда проводятся при широком участии рабочих масс и профессиональных организаций.

Управление Губернского Инженера.

(Здание Губисполкома).

Согласно постановления СНК от 27-го сентября 1923 г., Саратовское Управление Губ. Инженера учреждено при Губисполкоме 20-го декабря 1923 г. на началах Положения, как орган регулирования строительства по губернии и технического надзора за ним.

При Управлении организовано постоянное техническое Совещание из представителей Губотделов, задачей коего составляет, в случаях необходимости, всестороннее освещение и согласование вопросов строительства по губернии.

Внесение в строительство закономерности, разработка норм, ведущих к поднятию благоустройства наших поселений и порядка на строительном рынке является одной из основных задач Управления Губ. Инженера, а потому в начале своей деятельности Управление приступило к разработке Обязательных Постановлений по строительной части для городов и селений Саратовской губернии по широкой программе, охватывающей все виды гражданского строительства и, с опубликованием таковых Обязательных Постановлений, неуклонное проведение их в жизнь. Управление считает необходимым условием постепенного оздоровления и благоустройства наших городов и селений.

Другой непосредственно вытекающей из вышесказанного, задачей Управления являются функции технического надзора и контроля за выполнением общегосударственных строительных норм и Обязательных Постановлений, а также рассмотрение и утверждение, а в случае надобности, согласование с Отделами Губисполкома проектов новых построек и вообще сооружений, составляющих строительное производство, предполагающихся к возведению, как государственными и общественными учреждениями, так и частными лицами, при чем Обязательным Постановлением Губисполкома № 34 от 4-го апреля 1924 г. на Управление возложено рассмотрение и утверждение по проектам всякого рода сооружений общественного пользования, промышленным и фабрично-заводским, предполагающимся к возведению в Саратовской губернии, проекты же на постройку жилых и служебных зданий, возводимых в городах губернии, рассматриваются и утверждаются Коммунотделами, а в сельских поселениях — соответствующими Волисполкомами.

Кроме того, в круг обязанностей Управления, очерченный декретом, входит обязательное участие в приемке, как новых, так и капитально переустраиваемых зданий и соору-

жений, каковое участие при наличии вневедомственности Управление дает гарантии технической закономерности.

Техническим аппаратом Управления выполняются за особую плату экспертиза и консультации, а также и даются советы по всякого рода связанных со строительством вопросам, в случае, когда таковые не входят в круг прямых обязанностей Управления Губернского Инженера.

Губернский Инженер — **Люкшин**, Василий Алексеевич, (М. Сергиевская, д. № 55). Инженер Управления—**Зацепин**, Михаил Гаврилович (Астраханская, д. № 69, Техническ. Училище). Архитектор Управления и секретарь—**Дыбов**, Владимир Павлович, (Веселая, д. 13, кв. 1).

Губернское Архивное Бюро.

Уг. Покровской и Ленинской, бывш. женский монастырь, корпус 4.

Губ. Архивное Бюро входит в состав Секретариата Губисполкома, подчиняясь в научно-техническом отношении Управлению Центрархива при ВЦИК'е; преследует цель сохранение архивов как дореволюционного, так и революционного периода правительственных, общественных и кооперативных учреждений, предприятий и производств.

Для достижения этой цели им организованы центральные актохранилища, куда на основании декрета СНК от 1-го июня 1918 г., обязательного постановления ГИК'а от 31 мая 1922 г. концентрируются архивные фонды число коих уже обнимает 500—с общим количеством свыше 2-х миллионов дел. На обязанности Губархбюро лежит приведение в порядок поступающих архивов, их научная разработка, печатное издание архивных материалов и документов и выдача разных справок, копий с документов и выполнение других работ, основанных на архивных изысканиях.

Из положенных 8 секций, организована одна политическая в ведении коей сосредоточены дела и документы, отражающие в себе так или иначе революционное движение края.

Кроме того Губархбюро вменена в обязанность и организация современных архивов и архивного делопроизводства во всех правительственных, общественных, кооперативных учреждениях, предприятиях и производствах.

С целью правильной постановки современных архивов при Губотделах организованы общие актохранилища, в коих и сосредоточиваются архивы как самого Губотдела, так и подведомственных ему учреждений. Архивная работа ведется в учреждениях под руководством инспекторов Бюро и согласно существующих инструкций Архивное Бюро, как правительственное учреждение, работающее в Губернском масштабе, свою архивную деятельность, распространяет и на уезды, где архивное строительство сосредоточено в Общем Отделе Уисполкомов. При каждом Уисполкоме организовано Уездное центральное актохранилище, в коем концентрируются архивные фонды, ликвидированных учреждений, как дореволюционного, так и революционного периода и законченные делопроизводством дела, коим срок хранения при учреждении истек, принадлежащие современным вышеупомянутым учреждениям, предприятиям и производствам, находящимся на городской уездной черте; работа по приведению в порядок архивов и организации современных ведется по указанию Губархбюро, согласно существующей инструкции. Волостное же архивное строительство сосредоточено при Волисполкоме, коим организовываются волостные центральные актохранилища, где будут сосредоточиваться

архивы учреждений, работавших и работающих в волостном масштабе.

Завгубархбюро—**Корнеева**, Варвара Макаровна. Первомайская, д. 104, кв. 2; Зам. завгубархбюро, **Добров**, Владимир Александрович, Советская ул., дом 69, кв. 5. Инспектор Бюро—**Зайковский**, Богдан Викторович, Белоглинская, 6, кв. 1, (угол Плац-Парада). Инспектор Бюро—**Бирюков** Алексей Иванович, Б.-Кострижная, 45, кв. 3. Секретарь—**Бекетов**, Иван Андреевич, М. Сергиевская, дом 17.

Губ. Обще-Плановая Комиссия при Саргубисполкоме.

(Губплан) телефон № 4—27. Здание Совета, 3-й этаж, ком. №№ 51 и 60.

Губплан — комиссия ГИК'а, являющаяся его техническим аппаратом по подготовке вопросов принципиального и планового характера.

В связи с образованием местного хозяйства и местного бюджета вопросы эти поставлены в центре внимания работ Губплана в направлении дальнейшего выявления и оформления состава местного хозяйства, более рациональной постановки его ведения и увязки частей его с интересами обще-губернского хозяйственного плана.

Структура Гублана следующая:

1) *президиум* в составе: председателя-члена призидиума ГИК'а, 2-х заместителей председателя (из которых один одновременно и ответ. секретарь) и двух членов президиума (из которых один как представитель РКИ и другой как представитель ГСПС),

2) *пленум*, в который, кроме президиума, входят представители важнейших государственных и кооперативных губернских учреждений (ГСНХ, ГКО, ГЗУ, ГОТ, РКИ, ГСТБ и т. д.), 5 постоянных технических работников Губплана—специалистов по отдельным отраслям хозяйства и по 1-му специалисту от Экономических Отделов ГИК'а.

Президиум: Председатель Губплана **Акимов**, Зам. председ.—т. **Попов**. Евгений Степанович, Вольская, дом 22/101, тел. 4—28. Зампредседателя—т. **Лясковский**, Григорий Александрович, Часовенная, д. 192/144, кв. 1, телеф. 17; член президиума—т. **Каган**, Геккель Яковлевич, 1-й д. Совета; член президиума **Ишин**, Дмитрий Тимофеевич, Б.-Казачья, кв. Артамонова.

Члены Губплана: Член Губплана—т. **Воскресенский**, Федор Федорович, Республиканская, 20, **Зайковский**, Людвиг Викторович, М.-Сергиевская, дом 13, кв. 2, **Змачинский**, Эмиль Викентьевич, Ильинская, дом 47, кв. 2, **Токарский**, Георгий Михайлович и **Фирсов**, Михаил Иванович, зд. ГИК'а общежитие. (Временно).

Секретариат: Секретарь Губплана — т. **Баранов**, Александр Иванович, Рабочая, дом 33, кв. 2; секретарь по местному хозяйству—т. **Кулябко**, Владимир Юльевич, Ленинская, д. 54.

Нижне Волжская Областная Плановая Комиссия

Здание Совета, тел. 4—40.

Организационное бюро и Областная Плановая Комиссия Нижнего Поволжья существуют фактически с 1-го сентября 1923 г. Задачей их является как проведение областной реформы на территории Саратовской, Царицынской, Астраханской губернии, Немреспублики и Калмобласти, так и детальное изучение экономической жизни Нижнего Поволжья и планирование хозяйства

перечисленных выше губерний. Областной Плановой Комиссией составлен проект деления Н.-В. Области на округа и произведено описание Областй в целом и ее составных частей в отдельности, и подготовка областной реформы вообще заканчивается. Обплан делится на секции: районирования, промышленную, сельско-хозяйственную, финансово-торговую, каковое деление произошло 1-го июля 1924 г

Президиум: Председатель—**Попов**, Евгений Степанович, Вольская, 101. Члены: **Эйферт**, Владимир Александрович, Советская, 1-й д. Советов, **Токарский**, Георгий Михайлович, **Медведев**, Борис Харлампович, Панкратьевская, 36. Секретариат: Ученый секретарь—**Тимрот**, Георгий Александрович, Приютская, 25, кв. 2. секретарь—**Меликов**, Михаил Петрович, Крапивная, 47, кв. 1.

Секции Обплана:

1) Сельско-хозяйственная. Председатель—**Медведев**, Борис Харлампович.

2) Промышленная. Председатель—**Дьяконов**, Николай Михайлович, секретарь—**Токарский**, Георгий Михайлович.

3) Финансово-торговая. Председатель — **Тимрот**, Георгий Александрович, и. об. секретаря—**Киреев**, Михаил Анисимович, Крапивная, 59, кв. 1.

4) Секция районирования. Председатель—**Шлифштейн**, Евсей Исаакович, Вольская, 28—32, кв. 2, секретарь—**Тимрот**, Георгий Александрович.

Организационное Бюро по проведению областной реформы Нижнего Поволжья (Оргбюро Нижнего Поволжья).

Здание Совета, тел. 4—40.

Президиум: Председатель—**Ерасов**, Иван Петрович, Советская, 50. Члены—**Эйферт**, Владимир Александрович (от Астраханской губ., кварт. 1-й д. Совета), **Рокчинский**, Оле Лиджиевич (Калмобласть) квар. 1-й д. Совета), **Чугунов**, Т. (Саратовской губ.), **Курц**, В. А. (Немреспублика). Ответ. секретарь—**Попов**, Евгений Степанович, кварт. Вольская, 101. Секретарь—**Меликов**, Михаил Петрович, кварт. Крапивная, 47, кв. 1.

Областное Кон'юнктурное Бюро Нижне-Волжской Области.

Здание Совета, телеф. 7—96.

О. К. Б. является робочим аппаратом ежемесячно созываемого Областного Кон'юнктурного Совещания, состоящего из представителей всех губерний и автономий Нижнего Поволжья, по одному представителю от каждой.

Сюда входят губернии: Саратовская, Царицынская и Астраханская, и автономиии—Республика Немцев Поволжья и Калмобласть.

Председателем Областного Совещания является член Оргбюро Нижне-Волжской Области т. Эйферт, Владимир Александрович, адрес—1-й д. Советов, к. № 2, телеф. 4-23.

Руководителем работ Областного Кон'юнктурного Бюро состоит член Обплана т. Покусин, Николай Иванович, адрес—М. Казачья, д. 6-8, кв. 1.

Губ. Совет физической культуры.

Здание Губздрава—Вольская ул., уг. М.-Сергиевской, ком. 1, тел. 6-21,

Председатель Совета—**Табаков**, Я. И., (Первомайская, д. 103), отв секретарь **Саломатин**, Ф. П., (Чернышевская, д. 22, кв. 10), губинспектор—**Лепилов**, А. Н., (Б.-Казачья, д. 25, кв. 2), губинспектор—**Вейман**, С. Г., (Камышинская, д. 85, кв. 1).

Кружки физкультуры

1-й район.

1) Клуб Карла Либкнехта—Площадь 1905 г. (б. Институтская), преподав. **Острецов**, П. Я.

2) Комсомол—мельница № 2, Чернышевская ул., уг. Вольской, преподав. **Мейзингер**, В. А.

3) Союза деревообделочников клуб—Чернышевская ул., препод.—**Корнеев**, Л. Г.

4) Сотрудник Революции—клуб, Астраханская, уг. Белоглинской, преподав.—**Демидов**, К. Г.

5) Гос. школа подростков—Рабочая ул., между Ильинской и Вольской.

6) Нефтесиндикат — клуб, уг. Вольской и Ленинской, преподав.—**Михайлов**, А. Н.

7) Ст. Саратов I—клуб Октябрьской Революции, Аткарская, между Ленинской и Часовенной, препод.—**Острецов**, П. Я.

8) Площадка ГСФК—Уг. Вольской и Белоглинской, зав. **Корельский**, М. Ив.

2-й район:

1) Клуб М. Горького—Ленинская площадь, преподав.—**Вейман**, С. Г.

2) Союз Нарсвязи—клуб Подбельского, уг. Ленинской и Никольской.

3) Трампарк—комклуб 2, Вольская (быв. ТЭП).

4) Союз печатников—комклуб 2, (быв. ТЭП).

5) Губторг—Ильинская, зд. ГСНХ, преподав. **Лепилов** А. Н.

6) Кружок глухонемых — клуб, уг. Ильинской и Советской ул., преподав. **Акимов**, П. Н.

7) Союз Совработников — клуб союза, Театральная площадь, преподав. **Акимов**, П. Н.

8) Союз кустарей—помещ. союза, ул. Республики, между Вольской и Александровской, преподав. **Томский**, Ю. Т.

9) Союз строителей—клуб „Красный Строитель", Александровская, уг. М.-Казачьей, преподав. **Трубкин** М. И.

10) Клуб „Ильича" Р.-У. ж. д.—Ленинская ул. 149, близ Александровской, преподав. **Найденов**, К. В.

11) 2-я совбольница—клуб при 2-й совбольнице, преподав. **Герасимов**, Н. В.

12) Антропометрический кабинет при школьной амбулатории—Ленинская, уг. Ильинской, зав. д р **Прозоров** А. Г.

3-й район.

1) Губмилиция—Никольская ул. против Советской, Конный резерв, преподав. —**Томский** Ю. Г.

2) Коммунальники—Губкоммунотдел.

3) Пожарники—2-я пожарная часть, против Липок, преподав. **Калмыков**, А. С.

4) Кружок Транспортников—уг. Соборной и Гимназического пер., преподав. **Калмыков**, А. С.

5) Волгарь—клуб Степана Разина, Чернышевская ул., уг. Князевского взвоза, преподав. **Вейман**, С. Г.

6) Ленинец 21 — Коммуниверситет, уг. Первомайской и Коммунарной, преподав. **Локтин** Г. Н. и **Больман**, В. Е.

7) Яхт-Клуб—берег Волги, близь Князевского взв., Приютская, д. 1.

Административный Отдел ГИК.

Советская ул., д. 39, телеф. 6.

Административный Отдел является аппаратом Губисполкома, выполняющим в пределах губернии функции, отнесенные законом к предметам ведения Н.К.В.Д. Во главе стоит начальник Отдела, подчиняющийся президиуму ГИК'а и Н.К.В.Д. Начальник Адмотдела одновременно является начальником милиции губернии. Для осуществления возложенных на него задач Адмотдел делится на следующие подотделы: 1) общий, 2) милиции, 3) уголовного розыска и 4) инспекции мест заключений.

Начальник Адмотдела—**Власенко**, Николай Прокофьевич, каб. тел. 4—09, зам. начальника—**Синицин**, Николай Григорьевич, политинструктор—**Киш**, Соломон Исаакович, инструктор для поручений—**Исаев-Хромов**, Георгий Григорьевич.

Общий П/отдел.

а) ведает утверждением и регистрацией обществ и союзов губернского значения, не преследующих цели извлечения прибыли, и наблюдением за их деятельностью в смысле ее соответствия с законом и утвержденным уставом, а также выдает в установленных случаях разрешения гражданам на устройство собраний,

б) выдает разрешения на штампы и печати Государственным учреждениям, общественным организациям и юридическим лицам.

в) ведает регистрацией актов гражданского состояния и руководит работой бюро ЗАГС в пределах губернии,

г) ведет учет и регистрацию иностранных граждан и заведует выдачей видов на жительство для иностранцев,

д) ведет учет лиц, лишенных избирательных прав,

е) выдает разрешения на торговлю вином и пивом, произведениями непериодической печати, печатными машинами, множительными аппаратами, штифтами и оружием, на открытие типографий и на производство плодово-ягодных вин и пива,

ж) осуществляет предоставленные Отделу функции, связанные с репатриацией, оптацией и принятием гражданства Союза ССР,

з) следить за выполнением в пределах губернии декретов об отделении церкви от Государства в части, касающейся выполнения административных распоряжений и порядка пользования церковными зданиями и имуществом, выполнения установленной регистрации и утверждения религиозных обществ,

и) составляет проекты обязательных постановлений ГИК'а по вопросам административного характера и

дает заключение по всем проектам обязательных постановлений в части проведения их в жизнь,

к) наблюдает за исполнением постановлений Центральной и Местной власти, принимает меры к их выполнению и накладывает административные взыскания с утверждением таковых Начальн. Адмнистративного Отдела на нарушение обязательных постановлений,

л) руководит борьбой со стихийными бедствиями (пожары, наводнения и пр.).

Начальник общего П/отдела—**Ломовцев**, Василий Сергеевич, начальник канцелярии—**Слепов**, Михаил Константинович, зав. иностран. столом—**Шнор**, Георгий Васильевич, зав. столом отделения церкви от государства, разр. и регистр.—**Бунтяков**, Ал. Иванович, зав. бюро Загс—**Бидягин**, В. В., зав. столом административн. взысканий—**Лоскот**, В. С.

П/отдел милиции.

а) Руководит осуществлением всех функций, возложенных на милицию декретами и постановлениями, по выполнению административных распоряжений органов власти,

б) осуществляет наружную охрану в местах общего пользования и обеспечивает порядок уличного движения,

в) восстанавливает порядок и безопасность при всякого рода стихийных бедствиях,

г) принимает меры предупреждения против социально-опасных действий отдельных лиц и групп,

д) регулирует выдачу удостоверений личности, порядок прописки их и учета в адресном столе,

е) руководить борьбой с беспатентной и беспошлинной торговлей и незаконной торговлей спиртными напитками,

ж) наблюдает за несением милицией службы в пределах губернии, инструктирует и руководит подчиненными административными органами уездной и городской милиции,

з) принимает меры к подбору и укомплектованию состава милиции работниками, к улучшению снабжения милиции и проведению культурных и политико-просветительных мероприятий среди ее работников.

Начальник П/отдела и нач. вед. милиции—**Мухин**, Г. А., зав. орг. стр. стол.—**Ащеулов**, И. М., зав. столом служ. милиции—**Андронников**, Н. С., зав. адресным столом **Баимов**, Г. С., инструктор вед. милиции—**Теодорович**, К. Ф.

Финансово-хоз. часть.

Советская ул., д. 62—64, телеф. 83.

Начальник фин.-хоз. части—**Чемизов**, Н. А., телеф. 83, завед. оружием—**Гинсбург**, Н. А., зав. инт. стол.—**Старцев**, А. Д., зав. арт. стол.—**Королев**. Я. И., бухгалтер—**Акимов**, А. Х., казначей—**Тайков**, В. Ф., вет. врач—**Гусев**, В. И.

Врачебный пункт адмотдела.

Советская ул., д. 39, телеф. 6.

Врач—**Скворцов**, Михаил Иванович, фельдшер—**Клепнев**, Е. В., зубной врач—**Кейлинг**, Гюго Германович.

П/отдел УРО.

Коммунарная ул., уг. Бабушкина взвоза, телеф. 3—08.

а) Принимает меры к предупреждению, обнаружению и расследованию уголовных преступлений и нарушений революционного порядка и бесопасности в губернии,

б) производит дознания по уголовным преступлениям, с производства обысков, арестов, выемок и прочих установленных законом действий, согласно У.П.К.,

в) производит розыск преступников и их задержание,

г) ведает учетом преступников и выдает в установленном законом случаях справки о судимости,

д) руководит действиями агентов и органов Уголовного Розыска в пределах губернии, проводит в жизнь распоряжения и деративы центра по уголовно-розыскному делу.

Для приема заявлений о происшествиях и выезда на места преступления при П/отделе УРО установлено суточное дежурство должностных лиц.

Начальник П/отдела **Свитнев**, И. А., каб. телеф. 3—46, пом. начальника—**Добрынин**, И. П., пом. начальника П/отдела—**Борнавалоков**, Н. М., начальник канцелярии—**Крохин**, М. Н., зав. регистр. бюро—**Грачев-Григорьев**, Д. И.

Инспекция мест заключений.

Советская ул., д. 39, телеф. 6.

а) Руководит мероприятиями по исполнению приговоров о лишении свободы и отбывании принудработ назначаемых как в судебном, так и в административном порядке, а также работой распределительной и наблюдательной комиссии,

б) заведует в административном и хозяйственном отношениях всеми местами лишения свободы в губернии и следить за правильным проведением в жизнь Советской исправительно-трудовой политики,

в) наблюдает за выполнением конвойной стражей специальных служебных обязанностей,

г) проводит в местах заключения мероприятия культурного и политико-просветительного характера.

Секретарь—**Сердюков**, Мелетий Семенович.

Губ. Исправтруддом (Губтюрьма).

Ленинская, уг. Пугачевской, телеф. 4—57.

Нач. исправтруд.—**Спрогис**, Я. А., телеф. 1—39, помощник—**Ефанов**, А. Д., телеф. 4—57, нач. канцелярии—**Фокин**, Г. П., телеф. 4—57, зав. учвоспитчастью—**Мещеряков**, Н. Р., телеф. 4—57, зав. хоз. исправтруд.—**Синячкин**, А. С.

Кабинет криминальной антропологии.

Зав. кабин **Штесе**, А. П., врач обследователь—**Штессель**, А. И., психолог обследоват.—**Иванов**, Г. П.

Команда малолетних заключенных.

2-я Гуселка.

Директор колонии — **Рычивольский**, Франц Рохович.

Саратовская Городская Милиция.

Советская Милиция, являясь административно-исполнительным органом НКВД, имеет своей главнейшей задачей поддержание революционной законности и порядка охраной личной и имущественной безопасности граждан, непосредственным проведением в жизнь декретов и распоряжений власти, наблюдение за их выполнением и привлечением нарушителей к ответственности; содействие правительственным учреждениям и лицам при выполнении ими возложенных на них обязанностей. В частности к ведению отделений милиции отнесено: выдача видов на жительство населению, прописка и отметка таковых, выдача разрешений на охотничье оружие и различных справок о имущественном положении граждан.

На территории Саратова имеется шесть городских Отделений Милиции, действующих каждое в пределах своей территории. Для приема заявлений граждан и экстренных распоряжений при Отделениях установлено суточное дежурство работников милиции.

1-е Отделение Милиции.

Михайловская ул., уг. Мирного пер.

Начальник Отд.—**Урядов**, Г. Ф., помощн. начальн.—**Ефремов**, А. М.

2-е Отделение Милиции.

Уг. Пугачевск. и Советск., д. 73, тел. 8.

Вр. начальник Отд.—**Карпов**, П. И., вр. помощ. нач.—**Абрамов** К. И.

3-е Отделение Милиции.

Введенск., уг. Приютск., д. 25, тел. 9.

Начальник Отд.—**Родионов**, В. А., помощн. нач.—**Стародубов**, М. В.

4-е Отделение Милиции.

Вознесенская ул., д. 21, телеф. 10.

Начальник Отд.—**Трубников**, Н. А., пом. нач.—**Плотников**, Т. С.

5-е Отделение Милиции.

Белоглинская, уг. Ильинской, д. 14, телеф. 4—73.

Вр. начальник Отд.—**Зайченко**, М. А., помощник начальника—**Морозов**, С. Н.

6-е Отделение Милиции.

Б.-Горная ул., д. 20, телеф. 1—44.

Начальник Отд.—**Акимов**, Л. К., вр. помощн. нач.—**Шевцов**, В. Т.

Губ. Отдел Об'единенного Государственного Политического Управления (ГООГПУ).

Уг. Вольской и Грошовой. Дежурн. телеф. 57.

Губ. Отдел Об'единенного Государственного Политического Управления имеет целью подавление контр-революционных выступлений, в том числе бандитизма, борьбу с шпионажем, экономической контр-революцией и саботажем.

Начальник Губ. Отдела ОГПУ—**Аустрин**, Рудольф Иванович, каб. тел.—90, кварт. Советская ул., д. 33, телеф. 41, зам. нач. Губ. Отдела—**Константинов**, Иван Иванович, каб. телеф. 55, Грошовая ул., д. 25, кв. 6., телеф. 2—41, секретарь Губ. Отдела—**Бунне**, Ян Янович, каб. телеф. 4—15, 1-й д. Советов, ком. 102.

Дорожно-Транспортный Отдел Государственного Политического Управления.

(Д. Т. О. Г. П. У.).

Чернышевская, д. 48/50, тел. деж. 3—92.

Начальник Д. Т. О. Г. П. У.—**Шацкий**, Василий Иванович, каб. тел. 38. Зам. начальника—**Кузин**, Дмитрий Максимович, каб. тел. 5—33. Ад'ютант—**Волков**, Емельян Николаевич, каб. тел. 88, кв. Чернышевская, д. 48/50.

Отделение Дорожно-Транспортного Отдела Г. П. У. при ст. Саратов I.

Начальник—**Попов**, Михаил Васильевич, тел. вогзал. 30. Ад'ютант—**Хрусталев**, Николай Алексеевич.

Сар. Районное Отд. Областного Водного Транспорта. Г. П. У.

Чернышевская, д. 136, тел. 2—17.

Начальник Управления—**Зельский**, Спиридон Васильевич, кабин. тел. 2—80, кв. Гимназическая ул. д № 10, тел. 11-47.

Саратовский Губернский Суд.

Губернский Суд открыт в Саратове 15-го января 1923 года.

Является основным организующим судебно - административным центром губернии, непосредственно подчиненным Н. К. Ю.

Губернскому Суду принадлежит право подбора личного состава Нарсудов, Нарследователей, Нотариата, Судебных исполнителей и проч. Право надзора и контроля за всем судебно-следственным аппаратом губернии, а также надзор за Коллегией защитников, Комиссией о несовершеннолетних и Земельной комиссией есть одна из основных функций Губсуда.

Председатель Губсуда
А. В. Егоров.

Ревизия и инструктирование Судследственного аппарата есть право и обязанность Губернского Суда и он отвечает за постановку в них дела.

Губернский Суд также является судебной первой и второй инстанцией.

По Гражданскому Отделу он рассматривает дела:

а) по искам, цена коих превышает 1000 руб. золотом,

б) по искам к государствен. органам или должностным лицам об убытках, причиненных незаконными или неправильными действиями в административном порядке, а также о возврате неправильно отобранного и отчужденного имущества,

в) по искам, предъявленным к Уездному Исполнительному Комитету или Горсовету уездного города в целом,

г) по искам, вытекающим из договора товарищества, из авторского права и права на промышленное изобретение, на товарные, фабричные знаки, модели и фирмы.

По Уголовному Отделу ведению Губернского Суда исключительно подлежат дела:

а) о преступлениях государственных. предусмотренных ст.ст. 57, 73 и 119 Уг. Код.,

б) о преступлениях против порядка управления, предусмотренных ст.ст. 74, 78, 80, 82-86, 91, 92, 95, 2 ч. 97 Уг. Код.

в) о преступлениях должностных лиц, предусмотренных первой частью—105, 107, 109, 116, 117 и статьей 106 Уг. Код., а также статьями 110—112, второй частью статей 113, 114, 114-а и ст. 115 того же Кодекса.

г) о преступлениях, предусмотренных статьями 128, 128-а, 130, 142—145, 147, 148, 149, 160, 161, 166—171, 180 п.п. „в" и „ж", 180-а, 183, 184 Угол. Кодекса.

Губернский Суд по Кассационному Отделению рассматривает все дела на решения и приговора Народных Судов.

При Губернском Суде имеется Дисциплинарная Коллегия, состоящая из трех лиц — Председателя Губсуда или его заместителя и двух членов по выбору Пленума Губсуда, которая рассматривает дисциплинарные проступки работников юстиции губернии в том числе и Прокуратуры, за исключением дисциплинарных дел о председателях Губсуда, его заместителей и губернских прокуроров.

В уездах представителями Губсуда являются Уполномоченные Губсуда, которым принадлежит право: а) наблюдение за деятельностью действующих на территории уезда Нотариата, Бюро Коллегии защитников и Суд. Исполнителей, б) разассигнование кредита, отпускаемого на уезд, в) командирование Нарсудей в Комиссии о несовершеннолетних и в Земельные комиссии, г) участие в Комиссии по составлению и разверстке списков Народных Заседателей, д) созыв и председательствование на уездных совещаниях работников юстиции.

При Губернском Суде имеется Трудовая сессия Народного Суда, которая рассматривает все дела по нарушениям Кодекса о труде.

Такие сессии имеются в каждом уездном городе, а в сельских местностях трудовые дела рассматриваются в общем порядке Нарсудами.

Саратовский Губернский Суд—Ленинская ул., уг. Никольской, д. 26—30. Телефон 1—17.

Председатель Губсуда — **Егоров**, Алексей Васильевич, кабинет—телефон 5—31, кварт.—Первомайская ул., уг. Приютской, д. 36, телеф. 5—78.

Зам. Председателя по Гражданскому Отделу—**Сафаров**, Владимир Петрович, кабинет.—телеф. 5—63, кв.—Б.Казачья, 4—6.

Зам. Председателя по Уголовному Отделу—**Калинин**, Александр Иванович, телеф. 2—91, кварт.—Соборная, д. 13—14.

Члены Губсуда Гражданского Отдел: **Веденяпина**, Вера Владимировна—Советская, между Никольской и Александр., д. № 11, телеф. 5—24; **Егоров**, Андрей Егорович—Вольская 45, кв. 6; **Кузнецов**, Иван Егорович — Угодниковская д. 19, кв. 1; **Ляхов**, Федор Иванович—2-ой дом Совета; **Папковский**, Устин Степанович — 1-ый дом Совета, ком. № 16; **Пешехонов**, Василий Маркелович—1-ый дом Совета, 2-ой корпус, ком. 59; **Садовников**, Георгий Константинович—Первомайская, д. № 17—19; **Сорокин**, Михаил Антонович—Крапивная 37, кв. 1.

Члены Губсуда Уголовного Отдела: **Алексеев**, Всеволод Константинович — Деконский поселок, д. № 7; **Ананьев**, Григорий Парфенович—Чернышевская, д. 16; **Вавилов**, Степан Алексеевич—Грошовая, д. № 41, кв. 4; **Векессер**, Карл Иванович—Вольская, 36, кв. 5; **Горбунов**, Алексей Васильевич—Соборная. д. 13—14; **Шульга**, Григорий Андреевич—М.-Царицинская, д. 9, кв. 4.

Отделы: Административно-Хозяйственное Управление.

Секретарь Губсуда — **Шилкарский**, Иван Иванович, Крапивная, д. 6.

Личный Секретарь Предгубсуда —**Клугман**, Марк Миронович, телефон № 1—17.

Инструкторско-Ревизионное Отд.

Заведующий—**Голубев**, Дмитрий Дмитриевич,—Ленинская, уг. Ильинской, д. № 55—57, кв. 1.

Гражданский Отдел.

Секретарь — **Сергеев**, Иван Максимович—Мясницкая, д. 5, кв. 3.

Уголовный Отдел.

Секретарь — **Хватов**, Александр Николаевич—Гимназическая, д. 17, кв. 1.

Нотариальное Отделение Губсуда—Ленинская, д. 26—30, телефон 8—81, зд. Губсуда.

Заведующий—**Алексеев**, Сергей Александрович—Первомайская, д. 43.

Консультант — **Перельман**, Лев Иосифович — Первомайская, д. 54.

Секретарь—**Цветков**, Михаил Петрович—Камышинская, д. 81—95.

Старшие Следователи Губсуда:—**Альбицкий**, Ефим Иванович—Панкратьевская, д. 10, кв. 1; **Лабунский**, Анатолий Витольдович—Чернышевская, 59, кв. 2.

Народные суды в г. Саратове.

Ленинская ул., уг. Никольской, дом 26—30, здание Губсуда.

Народный суд 1-го района.

Судья — **Зимин**, Николай Алексеевич, тел. 2—06.

В район входит часть города, заключенная между улицами Советской и Камышинской, Ленинской и Александровской. В этот район входят кварталы: 177, 178, 181—187, 121—132, Митрофаньевская площадь и садики по Камышинской ул., между Советской и Ленинской.

Народный суд 2-го района.

Судья—**Куроптев**, Николай Матвеевич.

Район—часть города и городской земли, граница которой начинается от пересечения границы городских земель Астраханским трактом, проходит далее по этому тракту по улицам: Астраханской, 2-й Садовой, Камышинской и Рабочей и затем по линии, составляющей продолжение Рабочей ул., до пересечения этой линии с границей городских земель. В пространство, заключенное между границей городских земель с описанными выше пределами, входят городские кварталы: 47—65 и 381 и садовые кварталы 2—7, полотно Астраханского тракта, Товарная станция, Агафоновский и Патрикеевский поселки, сады, дачи и все прочее, расположенное на описанном пространстве земли.

Народный суд 3-го района.

Судья—**Болотников**, Дмитрий Иванович, тел.—50.

Район—часть города, примыкающая к Волге в границах, которые, начиная от Волги, проходят по Никольскому взвозу к Никольской улице до пересечения ее Кирпичной ул., далее по Рождественской до Глебучева оврага, Кирпичной и Соколовой до Волги. В этот район входят кварталы: 114, 227—304, 316, 322, 328, 329—333, 334, 364, 369.

Народный суд 4-го района.

Судья—**Денисов**, Иван Яковлевич, тел.—50.

Район—часть города и городских земель, примыкающих к Волге в следующих границах, начиная от Волги, по Соколовой ул., между кварталами: 334, 335, 333, 332, 330, 329 и 328 по Чернышевской ул. до Кирпичной и Кирпичной до Рождественской, по Рождественской до Глебучева оврага и затем снова по Кирпичной до пересечения ее с Никольской, по Никольской до Б. Горной, по Б. Горной до Симбирской, а затем до Симбирского шоссе, до пересечения его с границей городских земель, до Волги. В этом пространстве заключаются город-

ские кварталы: 209—226, 305, 306—314, 316—321, 323—327, 330—332 и и 335—349, садовые кварталы: 19—21—28, городские посадки, магометанское кладбище, острова на Волге, расположенные против этого района, фильтры, затоны и, вообще, пространство водное и земельное в описанных пределах, но без полотна Симбирского тракта.

Народный суд 5-го района.

Судья—**Ещеткин**, Сергей Павлович, тел. 2—06.

Район—часть города, примыкающая к Волге в следующих границах, начиная от Волги: по Никольскому взвозу, далее по Никольской ул. до пересечения ее с Советской, до Камышинской, по Камышинской до Шелковичной и до Волги. В этом пространстве заключаются городские кварталы: 133—148, 161—176, 370—373, Плац-Парад, Ильинская площадь и садик по Камышинской ул. до Советской.

Народный суд 6-го района.

Судья—**Моргунов**, Василий Степанович, телеф.—50.

Район—часть города и городской земли начиная от пересечения линии, Р.-У. ж. д. за границей городских земель вдоль по линии этой железной дороги до Астраханской ул., по Астраханской до Б. Горной, по Симбирской и далее по Симбирскому тракту до пересечения его с границей городских земель. В это пространство входит полоса отчуждения Р.-У. ж. д., полотно Симбирского тракта, городские посадки, Военный городок, православное и военное кладбища, садовые кварталы: 12—18 и городские кварталы: 1—6, 101, 108, 207 и 208, 350—361.

Народный суд 7-го района. Трудовая сессия.

Судья—**Фролов**, Сергей Федорович, телеф. 2—72.

Район—часть города, ограниченная следующими улицами: Ленинской, Камышинской, Б. Горной и Александровской. В этот район входят кварталы: 109—120, 188, 192, 197, 202, 206 и 362. Покровская пл. и садики по Камышинской ул., между Ленинской и Б. Горной.

Народный суд 8-го района.

Судья—**Карпов**, Алексей Иванович, телеф. 50.

Район—часть города, ограниченная следующими улицами: Александровской, Б. Горной, Никольской и Советской. В этот район входят кварталы: 179, 180, 185, 193, 196, 203, 205, 363, Театральная пл. и Верхний базар.

Народный суд 9-го района.

Судья—**Шалыгин**, Владимир Ипполитович, телеф. 2—72.

Район—часть города, примыкающая к Волге в следующих границах, начиная от Волги к взвозу, который ведет на Шелковичную улицу, по Шелковичной ул. до пересечения ее с Камышинской, по Камышинской до 2-й Садовой. По Астраханскому тракту до пересечения его с границей городских земель и по этой границе до Волги. В этот район входят городские кварталы: 149—160, 68—71, 374—380, 1-й Садовый квартал, Дегтярная площадь, Солдатская слобода и острова против района. Полотно Астраханского тракта в район не входит.

Народный суд 10-го района.

Судья—**Иванов**, Василий Федорович, телеф. 2—72.

Район—часть города и городской земли в следующих границах, начиная от пересечения линии Р.-У. ж. д. с границей городских земель — вдоль линии дороги до Астраханской ул., по Астраханской ул. до Б. Горной, по Камышинской до Рабочей, по Рабочей до конца

городских кварталов и далее по линии, составляющей продолжение Рабочей ул. до границы городских земель. В этот район входят городские кварталы: 32—43, 45, 46, 7—28, 87—100, садовые кварталы: 8—11, станция Саратов I и инославное кладбище, мужской монастырь, Монастырская слободка и дачи.

Народный суд 11-го района.

Судья—**Петров**, Иван Степанович, телеф. 2—06.

Составляет специальную дежурную камеру для всего гор. Саратова.

Народный суд 12-го района.

Судья—**Чиркин**, Михаил Иванович, телеф. 4—67.

Составляет специальную камеру по коммунальным делам для всего г. Саратова.

Госнотконтора.

Ленинская ул., д. 26—30, здание Губсуда, телеф. 8—82.

Нотариус—**Иванов**, Сергей Михайлович, кварт.—Первомайская ул., дом 43.

Следственный аппарат в г. Саратове.

Здание Губсуда тел. № 4—67:

а) Старшие следователи Губсуда.

Альбицкий, Ефим Иванович—Панкратьевская, д. № 10.

Лабунский, Анатолий Витольдович, Чернышевская, 108.

б) Народные следователи г. Саратова.

1-го участка—**Чумаевский**, НиколайАлександрович,—Галкин-Врасский переулок, д. 1.

2 го участка—**Еремин**, Павел Гаврилович—Кирпичная ул., д. 82.

3-го участка—**Григорьев**, Леонид Семенович—Часовенная ул., д. 66.

4-го участка—**Хлебников**, Борис Николаевич—Б. Казачья, д. 65, кв. 5.

5-го участка—**Шохор**, Владимир Миронович—Ильинская ул., д. 24.

6-го участка—**Орлов**, Иван Васильевич—Советская ул., д. 6.

в) Народные следователи Саратовского уезда.

1-го участка—**Нейперт**, Николай Николаевич—Никольская ул., д. 12, кв. 13.

Коллегия защитников по уголовным и гражданским делам при Саратовском Губсуде.

Президиум Коллегии:

Председатель Президиума—**Гуляев**, Василий Капитонович.

Заместитель председателя—**Невельский**, Леонид Павлович.

Члены Президиума: **Юдин**, Константин Алексеевич и **Иванов**, Степан Васильевич.

Секретарь Президиума—**Мошинский**, Борис Львович.

Члены Коллегии Защитников по г. Саратову.

Алексеев, Евгений Дмитриевич—Гимназическая, д. 17—25.

Анапольский, Константин Иванович—уг. Мирного пер. и Митрофаниевск. баз., 12.

Белоусов, Павел Александрович—Крапивная ул., д. 58, кв. 1.

Большебратский, Михаил Данилович—М. Сергиевская, д. 14—99.

Беккер, Исай Григорьевич—М. Кострижная ул., д. 23, кв. 2.

Боровский, Владимир Яковл.—М. Сергиевская ул., д. 3.

Быков, Александр Адрианович—Грошовая ул., д. 37—39.

Волжин, Николай Васильевич—ул. Республики, д. 5, кв. 1.

Вольферц, Александр Юльевич—Советская ул., д. 21.

Головина-Мартина, Елизав. Вас.—М. Кострижная ул., д. 4, кв. 2.

Гуляев, Василий Капитонович—Пугачевская ул., д. 80—104.

Глебов, Осип Павлович—М. Сергиевская ул., д. 14—99.

Гусаков, Василий Никол.—Б. Казачья ул., д. 34, кв. 3.

Дарвин, Александр Иван.—Вольская ул., д. 7, кв. 2.

Еленевский, Никанор Антонов.—Б. Кострижная ул., д. 65.

Зейдер, Николай Борисович—Гимназическая ул., д. 36, кв. 1.

Иванов, Степан Васил.—Грошовая ул., д. 20, кв. 1.

Иосифов, Валентин Александр.—Чернышевская ул., д. 118.

Лебедев, Петр Васильев.—Угодниковская ул., д. 14.

Мартин, Роберт Беннов.—М. Кострижная ул., д. 4, кв. 2.

Мерцлин, Виктор Эдуардович—Приютская ул., д. 7—9.

Минаев, Алексей Никол.—Вольская ул., д. 80.

Мошинский, Борис Львович—Ленинская ул., д. 87—89.

Найденов, Александр Григ.—М. Сергиевская ул., д. 66.

Невельский, Леонид Павлович—Гимназическая ул., д. 48.

Семичев, Василий Васильевич—Вольская ул., д. 63.

Смирнов, Николай Михайлов.—Рабочая ул., д. 41.

Соколов, Дмитрий Андреев.—Бабушкин взвоз, д. 6, кв. 1.

Солонин, Николай Петров.—Цыганская ул., д. 42, кв 1.

Титаренко, Александр Петров.—Нижняя ул., д. 32, кв. 1.

Хатунцев, Борис Николаев.—Армянская ул., д. 8—10.

Цыпкин, Алтер Львович,—Панкратьевская ул., д. 33.

Чуевский, Владимир Иванович—ул. Республики, д. 19, кв. 4.

Черкасов, Александр Афанас.—Гимназическая ул., д. 58—80.

Чернов, Василий Матвеевич—Б. Кострижная ул., д. 52, кв. 3.

Шапиро, Иосиф Израил.—Новоузенск (временно).

Щеголькова, Варвара Иванов.—Панкратьевская ул., д. 15.

Юдин, Константин Алексеев.—Чернышевская ул., д. 2—161.

Яковлев, Александр Дмитр.—Советская ул., д. 33, кв. 5.

Юридические Консультации.

Центральная Консультация при Коллегии Защитников (Ленинская ул., зд. Губсуда), прием посетителей с 9 час. утра до 3-х ч. дня ежедневно.

Районные Консультации:

а) при СПОН'е (Социально-Правовая Охрана несовершеннолетних при Губоно), посещение 1—2 раза в неделю и еженедельно по пятницам, участие в заседании члена Коллегии защитников в качестве консультанта.

б) при Бирже Труда (ул. Республики, зд. бывшего Ломбарда), прием посетителей два раза в неделю: по средам и субботам, с 12 до 2 час. дня;

в) при Губпрофсовете (уг. Б. Кострижной и Вольской ул., здан. Губпрофсовета) прием посетителей два раза в неделю: по вторникам и пятницам, с 5 до 7 час. вечера;

г) при Исправтруддоме (Ленинская ул., зд. Исправтруддома)—два раза в неделю: по воскресеньям с 11 ч. утра до 1 часу дня и по четвергам с 5 до 7 час. вечера;

д) при 8 полку (в Военном городке)—один раз в неделю, по средам с 7 до 8 ч. веч. и

е) при N полку (Карские казармы)—один раз в неделю, по четвергам с 6 до 7 час. веч.

Заведывающий Центральной и районными Консультациями—член Президиума Коллегии Защитников—**С. В. Иванов.**

Государственная прокуратура.

Государственная Прокуратура Р.С.Ф.С.Р. учреждена постановлением ВЦИК от 28 мая 1922 г. в составе Нар. Ком. Юстиции в целях осуществления надзора за соблюдением законов и в интересах правильной постановки борьбы с преступностью.

Губернский прокурор **В. М. Бурмистров.**

Непосредственно на Гос. Прокуратуру возлагается: 1) осуществление надзора от имени государства за законностью действий всех органов власти, хозяйственных учреждений, общественных и частных организаций и частных лиц; 2) наблюдение за деятельностью органов дознания в области раскрытия преступлений (милицией, уголовным розыском, инспекцией труда: финансовой, торговой, санитарной и проч.); 3) наблюдение за деятельностью следственных органов (Нар. Следователей) и органов ГПУ; 4) надзор за деятельностью органов судебных (Верх. Суда, Губ. Судов, Воен. Трибуналов, Нар. Судов, Зем. Комиссий и Арбитражных Комиссий); 5) наблюдение за исполнением судебных решений; 6) поддержание обвинения в уголовном процессе и интересов государства и трудящихся масс в гражданском процессе и 7) наблюдение за законным и правильным содержанием лиц, лишенных свободы, в местах заключения.

В целях выполнения вышеуказанных своих обязанностей Государственная Прокуратура имеет право: 1) лично посещать все учреждения и организации и знакомиться с их делами; 2) присутствовать на заседаниях, совещаниях, собраниях и проч. в учреждениях и организациях; 3) требовать производства ревизий государственных и общественных органов; 4) просматривать все их распоряжения и постановления и 5) требовать от всех учреждений, организаций и лиц представления необходимых сведений, справок и материалов, причем требования Прокуратуры являются для всех обязательными к исполнению.

В случае замеченных нарушений закона и общественного правопорядка Прокуратура: 1) опротестовывает незакономерные постановления и распоряжения; 2) делает предложения и дает заключения; 3) сообщает о незакономерных действиях нисших органов высшим и 4) возбуждает против виновных уголовные, дисциплинарные и административные преследования, а также взимает гражданские иски, наблюдая за прохождением этих дел во всех инстанциях.

Кроме того, Прокуратура наблюдает за разоблачениями преступлений в печати и принимает жалобы и сообщения о неправильных или преступных действиях должностных и частных лиц от всех граждан.

В зависимости от возложенных на Прокуратуру обязанностей находится и ее структура. Прокуратура построена на началах независимости от местной власти, подчиняясь непосредственно ВЦИК. Представляя собою стройную систему находящихся в иерархической зависимости друг от друга лиц, связанных строжайшей дисциплиной,

Прокуратура в принципе действует нераздельно—все как один и один, как все; поэтому каждый прокурор говорит и пишет от имени всей Прокуратуры, в то же самое время не освобождаясь от личной ответственности за все свои действия.

В качестве органа пролетарской диктатуры Советская Прокуратура осуществляет свои права и обязанности в полном единении с трудящимися массами и кроме своей официальной работы выполняет еще общественные функции, заключающиеся в чтении лекций и докладов в партийных и профессиональных организациях.

К общественным функциям Прокуратуры относится также организация общественного обвинения из передовых рабочих и крестьян в целях приближения суда к населению и проведения среди населения идей Советского законодательства.

Во главе Прокуратуры в качестве Прокурора Республики стоит Народный Комиссар Юстиции, в непосредственном заведывании которого находится входящий в состав НКЮ Отдел Прокуратуры. При Прокуроре Республики в числе определенном штатами состоят его помощники, которые утверждаются и отзываются Президиумом ВЦИК по представлениям Прокурора Республики. Органами Прокуратуры на местах являются Областные и Губернские Прокуроры с их помощниками, один из которых является Заместителем Обл. или Губ. Прокурора.

Губернский Прокурор назначается Прокурором Республики; помощники Губпрокурора утверждаются в должностях Прокурором Республики по представлениям Губпрокурора.

Помощники Прокурора разделяются на:

а) состоящих в г. Саратове при Губернском Управлении Прокуратуры, ведающих от имени Губпрокурора отдельными функциями прокурорского надзора и

б) уездных или участковых, осуществляющих в пределах подведомственного участка все функции Прокуратуры.

Губуправление Прокуратуры и камера Помощника Прокурора по Саратовскому уезду находится в здании Губсуда—Ленинская ул., уг. Никольской, дом 26-30, тел. 3-27.

Губпрокурор—**Бурмистров**—Виктор Михайлович. Кабинет—тел. 4-63. Кварт.—Приютская ул., д. 15/11. Тел. 0—86.

Заместитель Губпрокура—**Корнилов**, Федор Дмитриевич. Каб.—тел. 2-38.—М.-Сергиевская ул., д-51, кв 2.

Помощники Губпрокурора по г. Саратову: По общ. надзору—**Хрулинский-Бурбо**, Рафаил Антонович. Тел. 3-27—Грошовая ул., д. 27/31, кв. 6.

По гражд. делам—**Козьминых**, Иван Кириллович. Тел. 3-27.—Бахметьевская ул., д. 9.

По угол. делам—**Ундревич**, Вацлав Станиславович. Тел. 3-27. Приютская ул., д. 23, кв. 1.

По труд. делам—**Воронов**, Иван Яковлевич. Тел. 3-27.—2-й дом Пролетариев, гост. быв. Россия, комн. 28. Тел. 19.

По надзору за следователями губ.—**Остапенко**, Евстратий Лаврентьевич. Тел. 23-8.—Угодниковская ул, д. 19, кв. 1.

По надзору за следователями г. Саратова и за местами заключения—**Твердынин**, Николай Георгиевич. Тел 3-27.—М.-Кострижная ул., д. 20.

По надзору за органами дознания—**Новосельский**, Иван Михайлович. Тел. 3-27.—Никольская ул., д. 10, кв. 2.

Участковые Помощники Губпрокурора: По 1-му участку—**Савельев**, Иван Афанасьевич.—Вольский у., камера—г. Вольск.

По 2-му участку—**Калинкин**, Василий Иванович.—Кузнецкий у., камера—г. Кузнецк.

По 3-му участку—**Лийц**, Иван Варфоломеевич.—Балашовский у., камера—г. Балашов.

По 4-му участку—**Лазарев**, Владимир Владимирович.—Аткарский у. камера—г. Аткарск.

По 5-му участку—**Чоба**, Петр Васильевич.—Камышинский у., камера—г. Камышин.

По 6-му участку—**Кононов**, Иван Васильевич.—Петровский у., камера г. Петровск.

По 7-му участку—**Попов**, Михаил Васильевич.—Новоузенский у., камера—г. Новоузенск.

По 8-му участку—**Быковский**, Николай Самуилович.—Сердобский у., камера—г. Сердобск.

По Саратовскому уезду—**Белохвостов**, Петр Евдокимович.

Секретарь—Управляющий делами Губпрокуратуры—**Любвин**, Владимир Александрович. Тел. 3-27.—Покровская ул., д. 30.

Саратовская Областная Арбитражная комиссия.

Здание Губсовнархоз (бывш. д. Воробьева), тел. 2-84.

Председатель С. О. А. К.—*Артамонов*, Александр Павлович, зам. председателя—*Оржевский*, Леонид Иванович, член—*Рогольский*, Моисей Наумович, консультант—*Зубов*, Виктор Артамонович, секретарь—*Кожевников*, Евгений Петрович.

Цели и задачи Областной Арбитражной Комиссии.

Саратовская Областная Арбитражная Комиссия, являясь органом Экосо РСФСР, организована в феврале 1923 года на основании утвержденного ВЦИК и СНК 21 сентября 1923 г. „Положения о порядке разрешения имущественных споров между государственными учреждениями и предприятиями“, в своей работе подчинена ВАК при Экосо РСФСР.

Район деятельности: губ. Саратовская, Царицынская, Астраханская и Калмыцкая Область.

Согласно положения на Арбитражную Комиссию возлагается рассмотрение имущественных споров между госучреждениями, предприятиями, акционерными обществами и кооперативными организациями исключая Госбанк, Госстрах и иски из договоров общеустановленного типа за коммунальные услуги).

Арбитражные комиссии, в отличие от общих судов, в своей работе формально не стеснены строгим применением закона и могут на основании 13 ст. „Положения“ совершенно освободить стороны от лежащих на них обязательств, руководствуясь общегосударственными интересами Этот своеобразный метод работы дает возможность наряду с охраной закона и силы договорных отношений применять также начала хозяйственной целесообразности, и тем самым делает Арбитражную Комиссию крайне важным фактором в деле упорядочения хозяйственных взаимоотношений госорганов и как следствие из этого и хозяйственной жизни Республики в целом.

С 1-го января по 1-ое ноября 1924 года в Саратовскую Комиссию поступило 133 дела, из коих рассмотрено 125 дел.

Находящиеся в производстве Комиссии дела распределяются следующим образом:

1. По характеру спорящих сторон:

а) госучреждения 56
б) торгово - промышленные предприятия 53
в) железные дороги и водный транспорт 12
г) кооперация 9
д) прочие 12
2. По цене иска:
а) до 1000 руб. 48
б) до 5000 руб. 52
в) 10000 руб. 14
г) свыше 10000 руб. 19

Из числа решений вынесенных Комиссией по жалобам сторон Высшей Арбитражной Комиссией отменены решения по двум делам.

В состав Саратовской Арбитражной Комиссии входят 23 члена хозяйственников, занимающих руководящие посты в госпредприятиях и кооперативных организациях губернии и Области, которые несмотря на перегруженность своей основной работой, принимают тем не менее самое активное участие в работе Арбитражной Комиссии.

Состоя из судей хозяйственников, а не случайных заседателей, Арбитражная Комиссия, будучи всегда в курсе экономической жизни и политики данного момента, в своей работе основной зедачей ставила себе не только устранение данного конкретного трения, породившего спор между госорганами, но и внесение ясности и устойчивости в данную категорию имущественного отношения вообще и введение работы госорганов в русло наиболее отвечающее хозяйственным интересам и экономической политике Республике.

Истекший опыт работы в условиях преобладания государственного хозяйства и сосредоточения в руках государства почти всей промышленности страны дает твердую уверенность, что Арбитражной Комиссии предстоит еще не мало поработать над упорядочением хозяйственной жизни Республики.

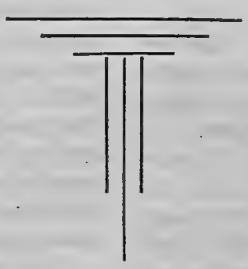

Губернский Отдел Труда.

Ул. Республики, д. 23.

Отдел Труда ведает охраной наемного труда, проведением в жизнь законов о социальном страховании, борьбой с безработицей, наблюдением за правильной оплатой труда и исполнением предпринимателями коллективных договоров, надзором за выполнением санитарно-технических правил.

Коллегия Г. О. Т.

Заведующий Г. О. Т.—**Ратманов**, Сергей Иванович, ком. 28, тел. 2-51. Члены: **Буров**, Александр Семенович, ком. 30, тел. 2-74, **Галактионов**, Иван Андреевич, ком. 29, тел. 8-04.

Секретариат.

Секретарь ГОТ—**Бернштейн**, Абрам Моисеевич, ком. 23, тел. 59.

Секретарь ГОТ по тарифно-конфл. работе. — **Шапиро**, Михаил Исаевич, ком. № 24, тел. 59.

Посреднические Быро.

Заведующий **Мордвинкин**, Василий Федор., ком. 17, тел. 22;, Пом. зав.—**Гренадерова** Александра Павловна, ком. 20; Секретарь—**Шпанагель**, А. С, ком. 18; Стол справок —окно 1.

Секции труда.

1) Интеллигентн —т. **Зайцев**, С. И., окно 3.

2) Квалифициров.— т. **Мильтонов**, Н. А., окно 8.

3) Неквалифициров. — **Телешов**, окно 13.

4) Транспортн. рабочих—т. **Булгин**, К. И., окно 11.

5) Пищевиков—т. **Тарамшин**, Г. А., окно 10.

6) Медицинская—т. **Аппель** Р. Н., окно 6.

7) Рабпрос—т. **Иосифова**, И. А., при Союзе „Рабпрос".

8) Рабис — т. **Терпугов**, В. М., при Союзе „Рабис".

9) Строительных рабоч.—т. **Борисов**, при Союзе Строительних рабочих.

П/отдел Охраны Труда:

Заведующий П/о—т. **Буров**, Александр Семенович, ком. 30, телеф. 2-74.

Секретарь—т. **Раевская**, Мария Эммануиловна, ком. 26.

П/отдел Статистики:

Заведыв. П/о—т. **Гаврилов**, Николай Викторович, комн. 33.

Финансово-Хозяйственная часть:

Заведующий — т. **Зыков**, Петр Николаевич, комн. 6.

Уполномоченный по артелям безработных—т. **Косураев**, Михаил Николаевич, комн. № 2.

Губернский Отдел Социального Обеспечения (Губсобес).

Ленинская ул., д. 37, телеф. 3—42 и 7—97.

Губсобес организует комитеты крестьянской взаимопомощи, оказывает беднейшему населению сельскохозяйственную и трудовую помощь, выдает пособия семействам красноармейцев, инвалидов войны и труда и пр., а также жертвам стихийных бедствий и контр-революции.

Зав. Губсобесом **Фролов**, Михаил Александрович, — Ленинская ул., 74-76, кв. 4.

Зав. Общим п отделом **Стрелков**, Николай Иванович,—Ленинская ул., д. 37, кв. 3.

Управление учреждений Социального обеспечения (УЧСО).

Нач. Учсо, он же и Зам. Зав-губсобеса—**Дмитриев**, Василий Александрович,—Вольская ул., дом № 25, кв. 1.

Общежития инвалидов при УЧСО.

№ 1 — Зав. Общеж. **Маломуж**, Сильвестр Иванович, — Ленинская ул., д. 41.

№ 2—Зав. Общеж. **Данилов**, Федор Петрович,—Мужской монаст.

№ 3—Зав. Об. **Кастыгин**, Иван Иванович,—Крапивн. ул., д. 16.

№ 4—Зав. Общ. **Хрякова**, Александра Ефимовна,—Воскресенское кладбище.

№ 5—Зав. Общ. **Зимин**, Павел Иванович,—Провиантская ул., д. 8.

№ 6—Зав. Общ. **Листов**, Яков Александрович, — М.-Сергиевская ул., д. 80.

При 6 Общежитии клуб имени Буденного.

Финансовая часть. — Зав. Фин. Частью—**Второв**, Ал-др Иванович,—Бахметьевская ул., д. 19, кв. 2.

Библиотека. Зав. Библиотекой—**Антонов**, Сергей Андреевич,—Советская ул., д. 29, кв. 4.

Сар. Губ. комитет Помощи больным и раненым красноармейцам и инвалидам войны при ГИК Советов (САРГУБКОМПОМ).

Ленинская улица, дом 37, телефон 3-42 и 7-97.

Рабочий Президиум: Председатель Губкомпома—**Фролов**, Михаил Александрович, — Ленинская 74-76, кв. 4. Зам. Председателя—**Хорохорин**, Михаил Васильевич,—ул. Республ., д. 13. Секретарь —**Анисимович**, Иосиф Игнатьевич.

Зав. Отделом Общественной Помощи — **Белов**, Иван Иванович.—Угол Гоголевской и Никольской, дом 2-4, кв. 10.

При Губкомпоме имеется

Ресторан-столовая „Помощь".—Ул. Республики, д. 2-4, тел. 6-79.

Зав. столовой—**Кострюков**, Михаил Николаевич. — Гимназическая ул., д. 128.

Сар. Губ. Крестьянский комитет Общественной Взаимопомощи (ГККОВ).

Ленинская ул., д. 37, тел. 3-42 и 7-97.

Рабочий Президиум: Председатель—**Фролов**, Михаил Александрович. Зам. Председателя — **Савинов-Чертов**, Алексей Васильевич. — Вольская ул., д. 36, кв. 5. Члены Президиума: **Силаев**, Евгений Михайлович, **Смольянникова**, Ольга Михайловна и **Сиденков**, ИванИванович.

Губернское Управление Социальн. Страхования (Соцстрах).

Начальник Губ. Управления Социального Страхования — **Галактионов**, Иван Андреевич, ком. 8, телефон 8-04.

Оргчасть. Заведующий—**Беляков**, Николай Иванович, ком. 7, тел. 4-30.

Секретариат. Секретарь **Бурова**, Мария Владимировна, ком. № 10, тел. 4—30.

Фондовая часть. Заведующий—**Ленц**, Густав Густавович, тел. 5-81.

Операционная часть (назначение пособий). Заведующий—**Нацаренус**, Андрей Иванович, ком. № 9, тел. 4-30.

Выплатный пункт (выдача пособий безработным). Заведующий Выплатным пунктом—**Чикилев**, Александр Порфирьевич, ком. № 22, тел. 4-30.

Районные Страховые Кассы.

1-я Районная Страховая Касса. Астраханская ул., дом бывш. маслозавод № 6. Заведующий—**Щербатых**, Иван Павлович, тел. 6-06.

2-я Районная Страховая Касса. Ул. Республики, дом 22. Заведующий—**Артемьев**, Федор Константинович, тел. 5-89.

3-я Районная Страховая Касса. Уг. Гимназического переулка и Соборной ул., д. 10. Заведующий—**Зараев**, Михаил Парфенович, телефон 2-61.

4-я Районная Страховая Касса. Ул. Чернышевского, дом 48. Заведующий—**Костин**, Константин Иванович, тел. 1-25.

Отдел Страхов. Медицины при Губотздраве. Заведующий — **Евдокимов**, тел. 42.

Врачебно-Экспертизная и Врачебно Контрольная Комиссия. Представитель—**Бутова**, Мария Дмитриевна, тел. 42.

Цели и задачи социального страхования.

Социальное страхование имеет самую тесную связь с экономической структурой общества. Возникши и развиваясь затем в условиях буржуазных отношений, как результат постоянной ожесточенной борьбы рабочих за сохранение материальной обеспеченности их трудовой жизни, социальное страхование приобретает совершенно иной характер и форму с переходом в руки государства и общества всех средств производства. Но в переходный период,—в период социалистического накопления, когда продолжает существовать наемная сила—социальное страхование является одним из мощных средств обеспечения рабочих при тех опасностях, которыми угрожает ему производственная обстановка в унаследованных от капиталистического строя фабриках и заводах. В эпоху диктатуры пролетариата, когда сознательность и организованность его достигает высшего пункта, вопрос о социальном страховании может быть не только поставлен в нормальные условия разрешения, но и, действительно, разрешается в интересах работающих.

Будучи сам хозяином своего положения, пролетариат прежде всего старается закрепить в законодательном порядке все свои экономические и политические достижения, в числе которых организация социального страхования занимает одно из первых мест.

Социальное страхование имеет

своей главной целью, вообще, сохранение материального жизненного уровня работающего путем возмещения физических потерь, вызванных риском работы в производственной обстановке. Разумеется, возможность полного достижения поставленной соцстрахом цели находится в прямой зависимости от состояния промышленности страны. Но уже и в настоящее время—при слабо развитой промышленности и при производительности труда ниже, чем в довоенное время,—наше социальное страхование стремится охватить всю массу работающих по найму. Оно распространяется на всех лиц наемного труда во всех хозяйствах—коллективного и частного характера—и учреждениях, независимо от характера работ и их продолжительности, а также и от способов расплаты.

Пока социальное страхование осуществляет свои функции в следующих случаях: 1) от временной потери трудоспособности, которая может быть вызвана болезнью, беременностью, родами и несчастным случаем; 2) от инвалидности, которая является или результатом несчастного случая, или же результатом изношенности организма и 3) от безработицы. Кроме того, оно оказывает денежную помощь в случае рождения (на уход за новорожденным), на кормление ребенка и в случае смерти застрахованного или членов его семьи.

Рессурсы социального страхования составляются исключительно из взносов предприятий, учреждений и частных лиц, пользующихся наемным трудом. Все средства расходуются, главным образом, на выдачу пенсий и пособий и на организацию широкой и бесплатной медицинской и лекарственной помощи. Бесплатная медицинская помощь оказывается как самим застрахованным, так и членам их семей в виде подачи первой помощи, амбулаторной, больничной и санаторно-курортной, а также акушерской помощи во всех ее видах.

Денежные пособия в размере полного заработка выдаются по временной утрате трудоспособности в продолжение всего периода болезни (до полного восстановления трудоспособности или до момента установления инвалидности) и пенсии по инвалидности в тех случаях, когда последняя является последствием несчастного случая.

Все остальные случаи социального риска удовлетворяются пособиями и пенсиями в размерах, периодически устанавливаемых НКТ в зависимости от состояния фондов социального страхования, нередко отстающих от размера действительного заработка. Такое отступление от принципа полного возмещения потерь застрахованному нужно считать явлением временным, вызванным неустойчивым положением нашей промышленности. Как только промышленность страны будет приведена в надлежащий (санитарно-технический порядок), окрепнет и получит возможность функционировать нормально, социальное страхование не замедлит развернуть шире и полнее свою работу, вплоть до охвата всех видов наемного труда с полным обеспечением застрахованных во всех случаях социального риска.

Цели и задачи Саргубвнуторга.

Губернский Отдел вновь учрежденного Наркомата Внутренней Торговли — Саргубвнуторг — начал функционировать в г. Саратове с 1 июля текущего года. С этого момента все вопросы губернской торговой жизни отошли в круг ведения этого нового государственного учреждения, почему и перспективы деятельности последнего должны представлять глубокий интерес для широких масс населения, как затрагивающие их жизненные интересы—интересы удовлетворения их материальных потребностей.

Однако, прежде чем выявить конкретно задачи и перспективы деятельности этого нового государственного органа, необходимо сказать несколько слов о причинах, вызвавших создание Наркомата Внутренней Торговли с его местными отделениями—Губвнуторгами.

Необходимо вспомнить, что первый период существования нашей Советской Республики—период военного коммунизма — совершенно не допускал торговли, как способа распределения товаров между потребителями. В этот период товары не продавались, а распределялись среди населения путем государственного снабжения.

Переходя, в виду изменившихся условий, от военного коммунизма к мирным формам социалистического строительства, Советская Власть, учитывая особенности нашей страны, провозгласила, как временно необходимую меру, принцип государственного капитализма с присущей последнему формой распределения товаров—свободной торговлей. Намеченная линия торговой политики требовала, чтобы государственная торговля и кооперация вступили в борьбу с частным капиталом в условиях свободной конкуренции и добились победы над ним не при помощи административного воздействия, а организованностью и плановостью своих действий.

Понятно, что, поставив такую задачу, государство не могло оставить торговлю без наблюдения и регулирования. Наблюдение это первое время было слабым и неорганизованным и формы торговли приняли не совсем то направление, которое было бы желательно и которое отвечало бы задачам намеченной торговой политики.

Эти не вполне удовлетворительные результаты и послужили ближайшей причиной создания специального правомочного Наркомата Внутренней Торговли, основной задачей которого является, возможно широкое развитие торгового оборота и проведение в общесоюзном масштабе единой и твердой поли-

тики по регулированию внутренней торговли.

Сказанное выше выявляет в общих чертах те задачи, которые должен ставить себе Саратовский Губвнуторг.

Задачи эти, имея в виду организацию и регулирование торговли в губернии во всех ее видах и формах, распадаются на следующие основные группы:

1) Изучение экономической кон'юнктуры рынка (как основной базы всякого рода мероприятий по регулированию торговли).

2) Организация в губернском масштабе государственной, кооперативной и частной торговли.

3) Контроль и наблюдение над ней.

4) Регулирование рынка и цен.

5) Разработка связанных с торговлей вопросов кредитных, транспортных и налоговых.

Точный учет рыночной кон'юнктуры является необходимым условием и отправным пунктом при проведении всякого рода мероприятий по регулированию торговли. Как без правильно поставленного диагноза болезни нельзя лечить больного, так и без знания рынка нельзя устранить наблюдаемых дефектов торгового оборота.

В виду этого для Губвнуторга, как регулирующего торговлю органа, существенно необходимым является изучение всех характеризующих состояние рынка вопросов, а именно: увеличивается или уменьшается оборот товаров, каков размер участия в обороте госорганов, кооперации и частного капитала, каковы оптовые и розничные цены, как они изменяются и от чего зависят эти изменения, каково соотношение спроса и предложения, какова покупательная способность населения и проч.

Без постоянного выяснения всех этих, крайне трудных вопросов, приходилось бы действовать с закрытыми глазами, не имея уверенности в результатах проводимых мероприятий.

Не менее серьезную и ответственную задачу представляет и выясняющаяся необходимость работы Губвнуторга по вопросам организации и реорганизации государственных и кооперативных торговых предприятий и представительств.

Отсутствие до последнего времени регулирующего торговлю органа послужило причиной того, что государственные торговые предприятия возникали, а часто и действовали безо всякой системы и плана. В виду этого часто рядом с существовавшими уже государственными торговыми предприятиями возникали новые однообразные и однотипные, результатом чего являлась конкуренция, часто имевшая своим последствием не усовершенствование торговых приемов и удешевление товаров, а лишь бесполезную растрату государственных средств.

Порядок этот не может быть признан нормальным и задача Губвнуторга—принять все необходимые меры к его изменению.

Для достижения поставленных в этом отношении целей, Губвнуторг, руководствуясь указаниями Центра и действуя в теснейшей связи с РКИ, будет, смотря по обстоятельствам возбуждать вопросы о ликвидации убыточных госпредприятий, слиянии (в виде передачи представительств) однородных и конкурирующих, о реорганизации тех из госпредприятий, у которых будут отмечены серьезные недостатки в структуре, а равно и об организации новых, потребность в которых вполне назрела.

В этом отношении Губвнуторг будет руководствоваться принципом, что более совершенная организация и структура торгового аппарата—кратчайший путь к уменьшению накладных расходов и к удешевлению товаров

Заботясь о более совершенной

структуре государственного и кооперативного торгового аппарата, Губвнуторг должен также принимать меры ко внесению начал организованности и плановости в его деятельность. В этом отношении особенно важными и ответственными являются мероприятия по регулированию заготовок (заготовки хлебопродуктов, фуража, кожсырья, скота, мяса, дров) и по снабжению отдельных районов губернии в строгом соответствии с их емкостью как продовольственными продуктами, так и продуктами государственной промышленности.

Вполне понятно, что для проведения разного рода мероприятий по регулированию, недостаточно выработать план и сообщить его торговым учреждениям, но необходимо проследить и за выполнением его.

Это выявляет необходимость установления не стесняющего, но в то же время действительного контроля за деятельностью торговых предприятий для побуждения их к неуклонному проведению всех устанавливаемых Центром начал торговой политики, а также местных заданий.

Считая необходимым условием оздоровления рынка—устойчивость цен и снижение накладных торговых расходов, Губвнуторг должен будет обратить серьезное внимание на урегулирование вопроса о ценах, наблюдая за точным выполнением постановлений Центральной Власти о ценах, изучая и регулируя вопросы калькулирования и принимая живейшее участие в выработке цен на продукты местной промышленности.

В целях регулирования цен частного рынка Губвнуторг будет применять меры экономического давления, добиваясь от государственных торговых предприятий соответственного маневрирования, имеющимися у них товарными фондами.

В виду тесной связи вопросов развития торгового оборота с вопросами кредита и транспорта, а также с вопросами налоговыми, Губвнуторг должен принимать деятельное участие в их разработке, в изучении их влияния на торговлю и ходатайствовать в случае необходимости, перед соответствующими учреждениями об их изменении и приспособлении к требованиям торговой политики.

Эта обширная и все более и более развивающаяся и осложняющаяся программа достаточно ясно говорит о том, как велико значение нового органа и какую напряженную работу ему нужно будет проделать.

Будем надеяться, что при сочувствии широких масс населения и при содействии партийных и союзных организаций работа эта будет проделана и проделана с полным успехом.

Губвнуторг.

(Губ. отдел по внутренней торговле).

Никольская ул., д. .
Телефоны: 8—87, 8—88, 8—89.

Зав. Губвнуторгом—**Бунин**, Михаил Алексеевич., каб.—тел. 8—88. (Гоголевская ул., д. 9, тел. 4—17).

Зам. заведующего—**Жуков**, Владимир Адрианович, телеф. 8—87. (Пугачевская, д. 48). Зав. п'отд. секретариата—**Сердобов**, Михаил Полиевктович, тел. 8—89. (Панкратьевская, д. 5). Завед. экономическим п'отд.—**Васильев**, Владимир Дмитриевич, телеф. 8—89. (Покровская, д. 30, кв. 2). Старший торговый инспектор—**Гартунг**, К. Н. (место Очкина, 7 линия, д. 100). Зав. статистической частью экономического п'отд.—**Быков**, С. А. (Грошевая ул., д. 15. кв. 1). Зав. частью регулирования экономического п'отд.—**Еллин** Л. О. (Казарменная, д. 72).

Цель и задачи Губ. Статистического Бюро.

Начало организации Государственной статистики в С.С.С.Р., в том виде как она существует и теперь, положено декретами Совета Народных Комиссаров от 25 июля и 3 сентября 1918 г. об организации Центрального Статистического Управления, на правах отдельного самостоятельного Комиссариата, и его местных органов—Губстатбюро и Устатбюро, также на правах самостоятельных отделов, при местных Исполнительных Комитетах.

Создание такой организации единой Государственной статистики диктовалось необходимостью, в связи с расширением круга деятельности пришедшей на смену царизма Советской государственнной власти, расширить и упрочить дело собирания и разработку необходимых для Советского строительства Статистических сведений.

С того момента, когда промышленность, транспорт, торговля и весь хозяйственный оборот в государстве перестали быть делом частной инициативы и перешли в ведение Государственных органов, никакое новое строительство и регулирование хозяйственной жизнью страны было невозможно без соответствующих статистических—цифровых данных, необходимых для проведения тех или иных практических мероприятий, без правильно поставленного статистического аппарата.

С другой стороны, при создании единой государственной статистики, имелось в виду устранить тот вредный, во всех отношениях, параллелизм в собирании и обработке статистических сведений, который наблюдался в различных ведомствах в первое время революции, и сосредоточить все статистические работы в специальных организациях Государственной статистики; вместе с тем план и программа этих работ строились с таким рассчетом, чтобы удовлетворить в этом отношении нуждам всех ведомств.

Таковы, в общем, цель и задача организации Государственной статистики.

В частности на Губстатбюро возлагается организация и проведение всех работ в пределах губернии, через посредство Устатбюро и волостной агентуры, и разработка собираемых материалов по единообразным программам Центрального Статистического Управления.

Работы эти захватывают все наиболее важные стороны и факторы социально-экономической жизни государства, поскольку эти факторы поддаются статистическому выражению и цифровому учету.

Помещаемый ниже краткий, не вполне исчерпывающий перечень

работ, производящихся в Губстатбюро, уже в достаточной мере характеризует об'ем деятельности Губстатбюро по собиранию и разработке статистических сведений.

По демографической статистике ежегодно собираются и разрабатываются сведения о *естественном движении населения* в городах и уездах по месяцам: о числе рождений по полу, о числе смертей по полу и возрасту и о числе браков и разводов. Кроме того за последние годы приступлено к собиранию сведений по моральной (уголовной) статистике—о числе осужденных по видам преступлений с указанием сроков наказания, о несовершеннолетних преступниках, о числе самоубийств с распределением их по способу и месту их происшествия, по полугодиям и др.

Сведения о *количестве населения* в городах и уездах и характеристика его по полу, возрасту, семейному состоянию, национальности, по профессиональному составу и пр. получаются в результате разработки *периодически* производимых переписей.

По статистике *народного образования* ежегодно, на 1 января, собираются сведения о числе школ и других всевозможных культурно-просветительных учреждений (библиотеки, клубы, театры, детские сады, проф. курсы, техникумы и пр.) в городах и уездах с указанием числа учащихся и учащих с характеристикой их по различным признакам, оборудованность школ и др. культ.-просвет. учреждений учебными пособиями, книгами и пр., посещаемость и т. д.

По статистике *труда и профессиональной* ежемесячно собираются сведения о составе и движении рабочей силы в промышленных заведениях и учреждениях, о заработной плате, о профессиональном составе рабочих и служащих, о числе безработных по профессиям. Кроме того производится учет колдоговоров и тарифных соглашений по предприятиям, учет конфликтов и др.

По *сельско-хозяйственной* статистике ежегодно производится учет всей посевной площади по отдельным культурам и учет скота по видам и возрастам, по всем волостям и селениям. Затем, начиная с момента засева, собираются сведения о состоянии посевов два раза в месяц и после о видах на урожай, а осенью окончательные данные об урожае. В связи с этим собираются сведения о погоде, об условиях сева, о времени выхода озимых из под снега, времени таяния снега и пр. Точно также собираются сведения в отношении скотоводства—об условиях содержания скота, о кормлении скота, о причинах убыли или прибыли скота, болезнях и эпизоотиях и др.

Кроме того ежегодно производится 5% выборочные *динамические* переписи, имеющие целью выяснить размеры и характер социально-органических изменений в крестьянских хозяйствах и влияния этих изменений на экономику хозяйств. Последние два года производятся чрезвычайно детальное обследование бюджета отдельных крестьянских хозяйств (около 75 на губернию) различной степени зажиточности. Социально-экономическая характеристика по типам и группам крестьянских хозяйств имеется по данным последней сплошной с.-х. переписи 1920 г.

По *промышленной* статистике—по *более крупным* промышленным заведениям (цензовым) собираются сведения несколько раз в год: о техническом оборудовании заведений о количестве потребленного топлива и др. вспомогательных материалов (смазочные масла и пр.), о количестве переработанного сырья, о продукции—выработке готовых изделий, о числе рабочих и служащих в предприятиях и др. По *всем* промышленным заведениям сведения собираются при производ-

стве специальных переписей. Последняя такая перепись была в 1920 г., а в городах в 1923 г.

По *экономической* статистике собираются сведения о числе и характере *торговых* заведений и *кооперативов* (по переписи 1923 г. в городах) через посредство соответствующих ведомственных организаций, о видимых запасах хлебных продуктов, о *перевозках и вывозе и ввозе* тех или иных продуктов, о *ценах* на различные товары и продукты по всем городам в губернии несколько раз в месяц и др. Кроме того два раза в год производится выборочное обследование *питания* городского и сельского населения путем конкретных записей потребленных продуктов отдельной семьей за 1 неделю.

По *городской* статистике производится учет владений (дворовых мест) в городах, муниципализированных и частновладельческих, учет и характеристика жилых и нежилых построек по этажам, по материалу стен и крыш, по числу квартир в них и жителей, учет квартир и характеристика их по числу комнат и жителей, по благоустройству квартир—наличности водопровода, канализации, центрального отопления и электричества (по данным переписи 1923 г.).

Кроме перечисленных работ за последнее время на Губстатбюро были возложены работы: по выработке ставок ренты на городских участках земли, по разработке материалов военно-конского учета, по составлению баланса сельского хозяйства и исчисления доходности сельского хозяйства Саратовской губернии, по разработке данных о степени кооперированности крестьянского населения и др.

Все результаты работ направляются в Центральное Статистическое Управление и предоставляются для использования местным заинтересованным учреждениям.

За отсутствием средств Губстатбюро имеет возможность опубликовывать к сожалению лишь небольшую часть своих работ. Последними изданиями Губстатбюро является „Статистический Сборник по Саратовской губ.“, и „Статистический Справочник“, опубликованные в начале 1924 г.

Н. Н.

Губернское Статистическое Бюро.

Здание Совета, Советская ул., тел. 8—51.

Завед. Губстатбюро—**Серебряков, В. И.** (Плац-парад, д. 4, кв. 1), зам. зав. Г.С.Б.—**Оськин, Я. Г.** (Камышинская ул., д. 82, кв. 5), пом. зав. Г.С.Б. и зав. п/о промышлен. статистики—**Новинский, В. К.** (Бахметьевская, д. 27), зав. п/о коммунальн. ст-ки—**Нейперт, Н. А.** (Советская, д. 50, кв. 1), зав. п/о земельной ст-ки и землепользования—**Миловзоров, А. Ф.** (ул. Республики, д. 36/38), зав. п/о текущей сел.-хоз. ст-ки—**Трошкин, Ф. П** (Красная ул., д. 33, кв. 2), зав. п/о экономической ст-ки—**Кичин, С. В.** (Чернышевская ул., д. 62, кв. 2), зав. об'единенной секцией профес. ст-ки труда—**Дибольд, Б. В.** (Астраханская, д. 64/66), зав. п/о демографической ст-ки—**Ковалевский, А. Г.** (Приютская, д. 21, кв. 8), зав. п/о ст-ки народного образования—**Петровский, В. В.** (Камышинская, д. 23, кв. 3).

Государственное страхование.

В. Архипов.

Даже в каменно-железной Америке по вычислениям одного досужего статистика в один только день погибает от пожаров, в среднем, 330 разного рода строений и кроме того 15 гостиниц, 5 школ, 5 церквей, 4 склада товаров и 1 больница, убыток от огня в каждую минуту выражается в 1000 долларов или 2000 рублей золотом, а в день 1.440.000 долларов.

У нас же в соломенной и деревянной России еще в довоенное время ежегодный убыток от огня выражался в 500 миллионов рублей. Каждый год у нас выгорают до тла сотни селений, отдельные пожары истребляли целые города, как, например, Сызрань в 1906 году. Не менее громадные убытки от падежа скота. В среднем по России в год количество погибающих лошадей можно считать в 1.100.000 голов и коров 900.000. Принимая самые низкие цены для лошадей в 50 р. и коров 25 р. за голову получим приблизительный убыток для первых в 55 миллионов и для вторых в 22,5 миллиона, а всего в 77,5 миллионов в год.

Убытки от градобития по одним только полевым культурам составляют до 40 миллионов в год. По данным Московского Страхового О-ва за 40 лет град поражал в среднем в Новороссии 5,6% десятин посева, в Центральной России 1,2%, Поволжье 1,5%, в Белоруссии 5,1% По данным Госстраха за 1922 г. от градобития погибло 1,2% всей застрахованной площади СССР.

Такие колоссальные потери в народном хозяйстве от стихийных бедствий силами самого пострадавшего населения, конечно, возмещены быть не могут и каждому государству, даже самому богатому, грозил-бы крах и, во всяком случае, создавался бы громадный тормоз в развитии, если для борьбы с тяжелыми последствиями от стихийных бедствий кроме превентивных и репрессивных мер не было бы организации страхования, т.-е. организованного возмещения убытков от различных стихийных бедствий—строений от огня, посевов от градобития, скота от падежа и т. п.

В буржуазных государствах, также как и у нас до Октябрьской революции, страхование и до сих пор находится в руках частных лиц—акционерных обществ и только в небольшой доле в руках органов самоуправления и так называемых взаимных обществ. Ни те ни другие страховые организации удовлетворить вполне требованиям народного хозяйства в области страхова-

ния от стихийных бедствий, конечно, не могли.

Акционерные Общества, как организации частные, естественно преследуют только цели наживы и потому избегая убыточных рисков—имущества беднейшего населения, обслуживают только зажиточные и богатые классы т.-е. наименее нуждающиеся в страховании. Органы самоуправления (земства—в России), а так-же и взаимные общества в виду ограниченности своих средств и обслуживаемой территории широко развернуть свою работу не могли и не могут и только государственное страхование, имеющее для обеспечения рисков неограниченные средства, при том преследующее не прибыль, а сохранение и восстановление народного достояния, имеет все возможности к всестороннему и полному осуществлению всех тех задач, какие народное хозяйство в целом пред'являет к органам страхования от стихийных бедствий.

Трехлетняя практика Государственного страхования в Советской России с очевидностью показала, что только в руках государства, в особенности пролетарского государства, страхование может быть мощным и вполне удовлетворяющим требования населения в деле страхования имуществ от стихийных бедствий.

Государственное страхование в Советской России открыло свои операции при самых неблагоприятных об'ективных условиях—крайнем материальном истощении населения после империалистической и гражданской войны и ряда неурожайных лет, в атмосфере несознательной массы крестьянства, относящегося с недоверием к новой организации, в условиях падающей валюты, дающей громадные потери на курсе и сводящей к нулю нормы обеспечения.

Тем не менее несмотря на все эти тяжелые обстоятельства органы Госстраха в настоящее время являются не только вполне окрепшими и развертывающими свою работу вширь и вглубь, но и опередившими страховые организации существовавшие до того в России. Не смотря на короткий срок своего существования Госстрах сумел увеличить нормы обеспечения по обязательному окладному страхованию до земских норм довоенного времени, а по некоторым губерниям и превысить их, доведя в то-же время тарифы по ним ниже даже земских.

Но этим Госстрах не ограничивается, он, как истый орган рабочих и крестьян, 10% беднейшего крестьянства совершенно освобождает от платежа страховых сборов, а для 25% слабосильного понижает тариф по огню еще на 20%. Такой заботы, таких льгот никогда во всем мире не представлял населению на один страховой орган. Акционерные же Страховые О-ва, имеющие своей задачей извлечение прибыли, от страхования крестьянского имущества совершенно уклонялись, как явно убыточного.

Имея своей главной задачей охрану народного достояния Госстрах естественно не может не принимать прямого и непосредственного участия и в превентивных и репрессивных мерах и это участие с каждым годом усиливается и качественно и количественно. По декрету Госстрах 20% своей прибыли должен отчислять на противопожарные мероприятия, передавая их в органы коммунального хозяйства, ведающего пожарным делом. Но уже за 1922/23 г. Госстрах ассигновал 35% прибыли по обязательному окладному страхованию по огневому на борьбу с пожарами, а по страхованию скота и посевов на борьбу с эпидемиями скота. При чем 1/3 противопожарных средств выдавалось как безвозвратное пособие на ремонт пожарного инвентаря и поддержку добровольн-

ных дружин, а 2/3 в виде долгосрочных безвозвратных ссуд на приобретение нового инвентаря. Для борьбы с эпидемиями скота отчисления назначаются на приобретение противозаразных прививок и необходимых для той же цели инструментов.

Государственное страхование не только не преследует барыши, но и чутко прислушивается ко всем нуждам и бедам населения, и в минуту его невзгод оно не только не отказывает ему в помощи, в страховании, но идет ему навстречу всевозможными льготами. Так, например, для Саратовской губернии, сильно пострадавшей в настоящем году от неурожая, Гострах не только не отказал в страховании всех видов крестьянского имущества, но предоставил самые широкие льготы, скидки и рассрочки.

Так, на будущий операционный год по неурожайным уездам Саратовской губернии 1/3 беднейшего населения совершенно освобождаются от платежей по страхованию строений от огня, 1/3 получают скидку в 50% тарифа и 1/3—25%.

Такие льготы, такую реальную помощь, такую отзывчивость может предоставить, конечно, только Государственное страхование и притом государства Советского—рабочих и крестьян, имеющее своей задачей исключительно укрепление и возрождение народного хозяйства, а не барыши, как все буржуазные страховые организации.

Озабачиваясь о реальной помощи крестьянству Гострах в настоящее время занят разработкой нового вида страхования—страхования от неурожая, иначе говоря страхование посевов от всевозможных стихийных бедствий — града. вредителей, засухи, вымочки и пр,

Такой вид страхования должен сыграть в нашей сельскохозяйственной промышленности необычайно важную роль и он создаст мощный фундамент для укрепления и развития крестьянского хозяйства.

Для безболезненного проведения его в жизнь требуется громадная предварительная научная разработка, но можно уверенно сказать, что Гострах справится и с этой задачей и через несколько лет наше крестьянство не будет вынуждено при засухе, и вообще в случае неурожая, распродавать свой живой и мертвый инвентарь, покидать свои насиженные места и превращаться в бродячий элемент.

Так не было, так будет!

Саратовская Контора Государственного Страхования.

„Губстрах". Г. Саратов, Больш. Кострижная ул., д № 9, тел. 6-36.

Управляющий **Бородачев**, Яков Дмитриевич—кабинет—тел. № 8-83, (квартира при Учреждении). Секретарь **Антонов**, Сергей Федорович. (Рабочая 17). Заведывающий огневым Отделом (он же 1-й Заместитель Управляющего)—**Белоусов**, Леонид Иванович, (Вольская, 29). Заместитель его **Мецмакер**, К. И. (Б.-Кострижная, 21, кв. 1). Заведывающий Операционным Отделением—**Крюков**, В. П. (Гимназическая, 52, кв. 7). Инструктор по с-х страхованиям—**Филемов**, И. В. (Ленинская, 12, кв. 9). Заведывающий Статистикой—**Архипов**, В. К. (Ленинская, 59, кв. 2). Гл. Бухгалтер — **Банников**, А. И.. (Красная, 40).

Губ. Коммунальный Отдел.

(Губкоммунотдел Г. К. О.).

Уг. Октябрьской и Ленинской, деж. тел. 45.

Коммунальный отдел имеет в своем ведении важнейшие отрасли местного хозяйства (Постановление СНК от 8/IV 1920 г.): жилищное дело (учет и распределение жилищ, муниципализация и демунипализация недвижимостей), ремонтно-строительные работы, заведывание и эксплоатация городских земель, заведывание коммунальными предприятиями (водопровод, освещение всех видов, трамвай, канализация, местное пароходство и пр.), благоустройство населенных мест (планировка, очистка, мостовые, мосты, сады, скверы, проведение и ремонт дорог), промышленные предприятия местного значения (кирпичные и др. заводы), пожарное дело и меры противопожарной охраны и проч. Постановлением III сессии ВЦИК IX созыва компетенция коммунальных отделов расширена включением в их ведение боен, электростанций, местного транспорта и дорожного дела. (Положение о НКВД, „Собр. Уз." № 33—1921 г., ст. 388).

Зав. ГКО **Смольянников**, Петр Герасимович, каб. тел. 6-68, (кв. М.-Казачья ул., д. 15), зам. заведующего—**Герасимов**, С. А., каб. тел. 7-23, (Угодниковская ул., д. 19), управделами — **Масленников**, П. И., каб. тел. 3 66, (Крапивная ул., д. 53), юрисконсульт—**Карцев**, А. П., (Гимназическая ул., д. 41), зав. уч. распред. п/отд.—**Дьячков**, И. С. (Гоголевская ул., д. 43-45,) зав. сметно-финанс. п/отд., тел. 6-61—**Козлов**, С. П. (Обуховский пер., д. 29), зав. земельн. п/отд.—**Лебедев**, А. Г. (Б. Горная ул., д. 87-89), агроном—**Протопопов**, Н. И. (Ул. Республики, д. 24), Рев. Комиссия Врид., предс.—**Лаговский**, А. А., каб. тел. 8-30, (Советская 10).

Заведующий УМИ (управлением муниципализированным имуществом) тел. 6-56—**Беседин**, М. Е., (Гимназическая ул., д. 50, кв. 8), зам. зав. УМИ—**Емельянов**, А. К., тел. 5-12 (Б.-Казачья ул., д. 4), зав. арендн. п/отд.—**Блохин**, Н. Ф., тел. 5-04 (Панкратьевская ул., д. 27, кв. 1), зам. заведующего—**Васильев**, В. Ф. (3-й дом Советов, ком. 70), зав. управдомами — **Павлов**, М. С. (М.-Сергиевская ул., д. 72, кв. 9), зав. техническим бюро—**Ковшевной**, Д. И.

У. М. И. и его задачи.

С новой экономической политикой Советские органы перестраивают свой аппарат в сторону его упрощения, сокращая волокиту, которая зачастую наблюдалась у нас в первые годы советского строительства.

В частности Губкоммунотдел.

являясь одним из главных органов городской коммунальной жизни, с которым положительно всему городскому пролетариату, а так-же и остальному населению приходится почти ежедневно соприкасаться, здесь проходят сотни, а иногда и десятки сотен посетителей в день за удовлетворением своих неотложных повседневных нужд.

Учитывая всю важность своих задач Губкоммунотдел старается приспособить свой аппарат с одной стороны к населению, а с другой к уточнению эксплоатации порученного ему хозяйства. В августе месяце 1924 г. Губкоммунотделом произведена реорганизация двух п/отделов—Жилищного и Эксплоатационно Арендного, в т. н. Управление Муниципализированным имуществом при Саратовском ГКО (С. У. М. И.), с целью упростить аппарат по управлению муниципализированным хозяйством, изжить и своевременно устранить параллелизм в работе двух названных п/отделов, сократить до максимума волокиту, произвести единый учет и оценку муниципального фонда (жилища и торговые помещения), построить правильную эксплоатацию имущества по принципу экономики в первую очередь торговых помещений, а жилища по мере изменения жилищного законодательства, в ближайшее время изучить жилищный кризис г. Саратова, найти пути и возможности его смягчения, уточнить жилищную политику через аппарат Управдомами, оживить работу по организации жилищных и кооперативных строительных товариществ. Вот основная цель и задачи организованного У. М. И.

Задачи У. М. И. довольно широкие и сложные; наиболее важные из них оттенены. В повседневную же работу У. М. И. входит: эксплоатация всего муниципализированного имущества в том числе и мест общественного пользования (базарные площади и берег р. Волги), ведать новой застройкой и отводом мест под таковую, капитальными восстановлениями строений и достройкой, проводить в жизнь санитарные мероприятия города, устанавливать фактических владельцев частновладельческих домов и выдавать о том соответствующие документы, устанавливать норму и правила пользования жилой площадью и ряд других задач, касающихся широких слоев городского населения. Вместе с тем с 15 сего ноября к Уми перешли и функции б. Техностроя по текущ. ремонту муницзданий.

Принцип организации и работа У. М. И. должны дать нам известный опыт в управлении нашим колоссальным городским хозяйством.

М. Б.

Предприятия Губкоммунотдела.

Управление Саратовских Городских Трамваев и Освещения имени В. И. Ленина.

Уг. Астраханской и Б Казачьей ул., тел. дежурн. 1-40, отд осв. 5-11.

Заведующий Трамваем и Освещением—**Гордеев**, Дмитрий Васильевич, каб. тел. 4-37 (Трампарк, уг. Астраханск. и Ленинск., тел. 80). Начальник Технической Службы Инженер—**Шендель**, Густав Генрихович, каб. тел. 1-40, (Трампарк, тел. 5-11). Заведующий Техническим Отделом Трамвая—**Поляков**, К. Н., (Б. Казачья, 76). Заведующий Техническим Отделом Освещения Инженер—**Стульников**, В. Н., (Октябрьская, 62). Бухгалтер—**Комаров**, И. Е., (Трампарк). Заведующий Коммерческим Отделом Освещения—**Баженов**, А. М., (Б. Горная, 143). Секретарь — **Дьяконов**, Н. Д, (Армянская, 17).

Управление Трамвая и Освещения по своей структуре является предприятием комбинированным.

Оно имеет Центральную Электрическую Станцию постоянного

тока, мощностью в 2.100 к. у. с аккумуляторной осветительной батареей на 650 к. у., которая обслуживает одновременно и трамвай и освещение, включая и силовые установки.

Разделяясь по характеру работы на две основные эксплоатационные величины: тяговую и осветительную, предприятие внутри себя имеет одно хозяйственно - административное и техническое управление, как в отношении деятельности трамвая, так и освещения.

Текущая функциональная работа по электроснабжению города осуществляется самим предприятием, все же вопросы принципиального характера, выходящие из рамок производственно-финансового плана (годового), зависят от разрешения высших хозяйствен. инстанций.

Общее количество занятых в Предприятии рабочих и служащих достигает 650 человек, при чем согласно сметного назначения две трети общего количества персонала относятся к обслуживанию трамвая и одна треть на освещение.

Электрический трамвай, питаемый током с Центральной Электрической станции имеет 59 моторных вагонов, 18 прицепок и 19 грузовых платформ, при чем в эксплоатации находится до 65% общего количества подвижного состава.

Электро-энергия для освещения и технических целей отпускается с Центральной Электрической станции и, кроме того, с двух Блок-станций (одна при театре имени Чернышевского и другая при Народном Дворце).

Частное освещение обслуживает здания города, т. е. квартиры, учреждения, торговые помещения и проч. и имеет до 4.000 абонентов, включая сюда и моторные установки, с общим количеством присоединенных источников света (эквивалент в отношении моторных установок определен из расчета в 25 свечей) до 100.000 ламп.

В 1924—25 г. (бюджетн.) коренных изменений в методах эксплоатации трамвая и освещения не предвидится. Эксплоатация будет также, как и в предшествующие периоды, иметь основной принцип: сохранение мощности предприятия и постепенное вовлечение в эксплоатацию отдельных об'ектов (бездействующих), в зависимости от реальной потребности в этом и хозяйственной целесообразности.

В области трамвая, например, благодаря увеличению провозного эффекта (в средн. 900 чел. на вагон в день), будет иметься реальная возможность ввести в обращение на линиях большее количество вагонов. На основании этого в операционный план эксплоатации трамвая включены следующие городские линии: Ленинская, Республиканская, Ильинская, Советская, Александровская, Монастырская, 2-я Горная и кроме того на летний сезон дачная с общим количеством моторных вагонов до 44-х и 12-ти прицепных и приблизительным пробегом подвижного состава в 2.350.000 километр.

Освещение улиц и площадей города предположено расширить путем увеличения количества наружных ламп до 325 ти (в дореволюционное время уличных фонарей было 400), при чем программа освещения улиц предусматривает и увеличение продолжительности горения ламп — освещение будет прекращаться в 2 ч. ночи.

В соответствии с намеченной программой электро-снабжения и эксплоатации трамвая, Центральной Электрической станции предстоит выработать до 5.000.000 к. у. ч. плюс к этому должны дать 170.000 к. у. ч. Блок-станции, так что общая выработка достигнет 5.170.000 к. у. ч. Эта выработка очень близко подходит к данным 1913 г. (5.424.600 к. у. ч.) и больше прошедшего бюджетного года на 32%.

Н. Д.

Управление водопроводом и канализацией.

Советская ул., д.д. 10—12 и 14, телефон 3—02 и 4—53.

Заведующий — **Васильев**, Павел Иванович, каб. тел. 4—53, кв. Никольская ул., д. 13, тел. 1—66. Начальник технической службы и зам. заведующего—**Дементьев**, Иван Иванович, каб. тел. 3—02, Первомайская ул., д. 40, тел. 5—42. Завед. сетью и мастерскими — **Юшкевич**, Ал—др Фаддеевич, каб. тел. 3—02, ул. Степана Разина, д. 30—32, кв. 4. Бухгалтер—**Елисеев**, А. Н., телеф. 3—02, Гимназическая ул., д. 8. Секретарь управления—**Кедров**, С. Ф., Гимназическая, д. 14.

Фильтровальная станция (на Соколовой горе)—тел. 5—16, завед. станцией—**Найденов**, А. В., кв. при станции.

Водопод'емная станция, тел. 3—87. Зав. станцией—**Яковлев**, П. Д. Знаменская ул., д. 4.

Водопровод и канализация.

Основной и единственной задачей водопровода и канализации, являющихся одними из главных отраслей коммунальных хозяйств и имеющих громадное значение в жизни населения, есть снабжение населения здоровой питьевой водой и немедленное удаление уже использованной воды от мест потребления ее за пределы населенной черты.

Саратовский водопровод построен в 1874 г. Английской акционерной компанией.

Выкуплен городским самоуправлением 1-го мая 1898 г. за сумму в 603.720 руб.

Длина водопроводной сети, при диаметрах труб от 2 до 20 дюймов, равна 137 верст при 956 пожарных и запорных линейных кранах.

Число домовых водопроводов исчисляется в 3870.

Максимальная суточная производительность водопод'емной станции, оборудованной пятью паровыми машинами общей мощностью в 660 лошад. сил, равна 1500000 ведер.

Наименьший суточный расход воды, при населении в 185000 человек—в 589.800 ведер; наибольший—в 1256200 ведер.

Все отпускаемое населению количество воды очищается и обезвреживается на американских фильтрах и префильтрах.

Для обезвреживания применяется: хлорирование в течение всего года и коагулирование в период прохода весенних вод (март—апрель—май).

Канализация построена силами и средствами города и открытие ее действия считается с ноября 1912 г.

Система канализации—раздельная и самосплавная.

Длина всей сети канализационных труб—45 верст при 778 смотровых колодцах и 112 промывных танках.

Число канализованных владений равно 728, что составляет не более 5% всех владений, если считать все пригородные поселки.

Очистка сточных вод производится на специально построенной очистной станции за пределом населенной части города и заключается только в механическом осветленни.

Выпуск осветленных сточных вод производится в Волгу, имеющую у места выпуска очень сильное течение.

Состояние технического оборудования водопровода, в виду давности постройки—50 лет,—в данный момент крайне неудовлетворительно.

Главными недостатками можно считать:

а) Недостаточный диаметр водопроводных труб, обводняющих центральные части города.

б) Малый напор в возвышенных частях города.

в) Маломощность силовых установок водопод'емной станции и сильная их изношенность.

г) ветхость водопроводных труб как главных линий, так и громадного большинства домовых веток.

д) наличие большого количества деревянных колодцев, в которых помещаются пожарные и запорные краны, требующие постоянного ремонта.

е) Большая утечка воды в трубах главных линий и домовых веток.

ж) Занос водоприемников водокачки песком вследствие сильного обмеления источника снабжения водой—Тарханки.

з) Постоянная угроза сооружениям водопод'емной станции от оползня территории, на которой расположена станция.

Все указанные недостатки послужили основными мотивами для постройки новой водопод'емной станции, с более мощными и экономичными двигателями и большей, до 3000000 ведер в сутки, производительностью.

Всего выполнено только $^1/_3$ всех работ, и на скорое окончание постройки рассчитывать не приходится, в виду отсутствия средств у Губисполкома.

Штат рабочих, служащих и административного персонала равен 366 человек.

Предприятие работает на хозрассчете и смету выполняет бездефицитно.

Управление банями Г. К. О.

Уг. Кузнечной и Октябрьской, д. 2/4, тел. 4-79.

По характеру своей деятельности, коммунальные бани относятся к предприятиям широкого общественного значения, так что население города, особенно беднейшее, непосредственно заинтересовано в нормальной работе данного предприятия и в дешевизне его продукции.

Из числа всех 26 бань полученных Управлением в его распоряжение: 6 бань было разрушенных и сгоревших, которых восстановить не представляется возможным, 4 бани были приспособлены под жилое помещение и переданы в Управление муниципализированным имуществом ГКО, 4 бани сданы в аренду учреждениям и частным лицам, 3 бани полуразрушены, которые предполагается восстановить в 1925 г. и 9 бань эксплоатируются хозяйственным способом. Таким образом в городе функционируют 13 бань. Управляющий банями—**Старцев**, В. Н., Тулупная ул., д. 4, бухгалтер—**Несмелов**, Л. А., уг. Царицынской и М. Сергиевской, д 78.

Коммунальные бани.

Баня № 2—Тулупная ул., д. 4, зав.—**Швецов**, С. А.

Баня № 3—Б. Горная ул., д. 32, зав.—**Кошелев**, Г. К

Баня № 5—уг. Кузнечной и Октябрьской, зав.—**Карапатов**, К. А.

Баня № 6 — уг. Никольской и Кузнечной, зав. —**Куршинский**, Н. Ф.

Баня № 8—Никольская, близ Кирпичной, зав.—**Френкель**, А. Л.

Баня № 11—уг. Смурского пер. и Цыганской, зав.—**Мосев**, А. Н.

Баня № 12 — Кирпичная, близ Вольской зав.—**Добреньков**, Г. П.

Баня № 18—Камышинская, против Бахметьевской, зав.—**Волков**. Г. С.

Баня № 24—уг. Чернышевской и Новоузенской, зав,—**Недогреев**, Н. А.

Бани находящиеся в аренде.

Баня № 1—уг. Миллионной и Октябрьской, арендатор—**Потапов**.

Баня № 4—уг. Октябрьской и Б. Горной, арендатор—артель „Волга".

Баня № 16—уг. Нижней и Астраханской, в аренде у Военведа.

Баня № 21—Бахметьевская, между Камышинской и Ильинской, в аренде Р. У. ж. д.

Управление коммунальных общежитий

Ул. Республики, д. 30 (быв. Астория)

Управляющий — **Иванов** Андрей Андреевич, Рабочая ул., д. 22, общежитие Г. К. О., зам. управляющ.— **Белов** Иван Павлович (улица Республики, общежитие 3-й дом советов, ком. 12), председатель месткома—**Рудометчиков** Семен Матвеевич (2-й дом советов, уг. Александровской и М.-Казачьей).

1-й дом советов.

Советская ул., угол Никольской, тел. 4-23, (дом быв. Пташкина), заведующий—**Янсен** Эдуард Яковлевич.

2-й дом советов.

Александровская ул., уг. М.-Казачьей, тел. 7-52, заведующий—**Дмитриев** Сергей Иванович,

3-й дом советов.

Улица Республики, д. 30, телеф. 7-51, (быв. Астория), заведующий—**Белов** Иван Павлович.

1-й дом пролетариев.

Ленинская ул., тел. 4-23, д. 115, заведующий—**Брюхин** Николай Сергеевич, кв. 2-й дом пролетар. (быв. гост. Россия).

2-й дом пролетариев.

Уг. Александровской и ул. Республики (быв. гост. Россия) тел. 2-40, заведующий—**Брюхин** Николай Сергеевич.

Общежитие Губкома Р. К. П.

Ул. Республики, д. 16, тел. 1-93, заведующий—**Дмитриев** Сергей Иванович.

Общежитие Г. К. О.

Рабочая ул., д. 22, тел. 6-02.

Коммунальное подворье.

Улица Республики (быв. номера Тюрина) тел. 5-26,

Заведующий — **Горбунов** Осип Иванович.

Коммунальное подворье.

(быв. Европа) тел. 19, Александровская ул., уг. ул. Республики.

Заведующий—**Федоров** Николай Иванович.

Общежитие Ц. Р. К.

(для приезжающих членов кооперативов, Царицынская ул., уг. Александровской.

Управление Пожарной Охраны г. Саратова

Угол Александровской и М.-Кострижной, тел. 2-42 и 3-80.

Бранд-майор, он же нач. УПО —**Корфф**, Станислав Викентьевич, уг. Александровской и М.-Кострижной, д. 17, тел. 2-42.

Пом. бранд-майора, он же зам. нач.—**Васильев**, Николай Терентьевич, уг. Александр. и М.-Кострижной, д. 17, тел. 3-80.

Запасный брандмейстер—**Макаров**, Михаил Осипович, уг. Октябрьской и Первомайской, 3 пож. часть, тел. 7-63.

1-я пожарная часть.

Ул. Республики, уг. Ильинской, тел. 3-76.

Брандмейстер—**Гришин**, Дмитрий Никифорович.

2-я пожарная часть.

Соборная площадь, тел. 7-64.

Брандмейстер **Герасимов**, Николай Иосифович.

3-я пожарная часть.

Уг. Октябрьской и Первомайской, тел. 7-63.

Брандмейстер—**Козлов**, Филат.

4-я пожарная часть.

Духосошественская пл., тел. 7-62.

Брандмейстер — **Немоляев**, Яков Степанович.

5-я пожарная часть.

Уг. Шелковичной и Красной, тел. 7-61.

Брандмейстер — **Федоренко**, Филипп.

Мастерская УПО,

Уг. Шелковичной и Красной, тел. 7-61.

Зав. мастерской — **Бурмистров**, Иван Павлович.

Трубочистн. команда.

Уг. Александровской и М.-Кострижной.

Заведующий труб. ком. — **Юдин**, Андрей Александрович. Вознесенская, д. 34.

Ст. инструктор—**Васильев**, Виктор Терентьевич, М. - Кострижная, уг. Александр., тел. 2-42.

Управление авто - гуж. транспорта Сар. Г. К. О.

Управление авто-гуж-транспорта Саратовского Губкоммунотдела производит перевозку грузов собственным авто-и гуж-транспортом и ремонт авто-мото-вело-машин в своей авто-мастерской, обслуживая при этом не только Губкоммунотдел, но и другие Госучреждения и предприятия, а также и частных лиц. Ходовой авто-транспорт состоит в настоящее время из 16 грузовых автомобилей и 7 легковых из коих 7 грузовых и 3 легковых пока не эксплоатируются за отсутствием грузошин и ведущих цепей. В гужевом обозе имеется 37 лошадей. Авто-мастерская хорошо оборудована и может производить не только капитальный, но и восстановительный ремонт, а по производству автогенной сварки авто-мастерская является монопольной по губернии (если не считать железнодорожные мастерские).

В июне 1924 г. состоялась смена администрации управления. Благодаря большой энергии, проявленной новой администрацией, удалось добыть необходимые средства и приобрести в Москве заграничные грузошины хорошего качества. Такого-же качества грузошины получены от Царицынского Коммунтреста в счет платы, которая будет следовать за ремонт авто-машин, поручаемый названным Коммунтрестом авто-мастерской управления транспорта. Принимаются, затем, меры к обмену различных авто-частей, негодных для нужд Управления, на другие — нужные авто-части. С другой стороны, принимаются меры к полной загрузке работой транспорта и авто-мастерской.

Управление авто-гуж-транспорта, гаража и авто-мастерской.

Шелковичная, уг. Железнодорожн., д. 83; тел. 43.

Обозный двор.

Казарменная, пр. Университета, д. 45; тел. 2-28.

Заведывающий Управлением авто-гуж-транспорта—**Бабин**, Николай Владимирович, (Шелковичная, м. Камышинской и Красной, дом 49). Заведывающий гаражем и авто-мастерской — **Дрозденко**, Александр Федорович, (ул. Степана Разина, д. 33). Заведывающий обозным двором—**Шенбергер**, Лев Иосифович, (Казарменная, дом 45 при обозном дворе). Ответственный агент по эксплоатации—**Гардер** Александр Викторович (Вольская, д. 61, кв. 9; телефон 5-55).

Губернский Финансовый отдел.

(Губфинотдел).

Зав. ГФО и член президиума ГИК'а Н. П. Трофимов.

Губ. Финансовый отдел наблюдает за проведением на территории губернии установленных Центральной Советской Властью государственных налогов и сборов и за принятием мер к их взиманию, за составлением обще-губернской сметы государственных доходов и расходов, за расходованием местными государственными учреждениями и предприятиями отпускаемых им средств по прямому назначению в пределах открытых кредитов, за раскладкой между уездами государственных налогов и вопросами обложения, за установлением разрядов урожайности, за составлением приходо-расходной сметы по местному бюджету и имеет общий надзор за взиманием местных налогов и сборов.

Губфинотдел. Театральная площадь, д. 11, тел. управдел. 6-54, нал. упр. 6-40, упр. ненал. дох. 5-79, упр. финансов 8-43.

Завгубфо — **Трофимов**, Николай Петрович, каб. тел. 3-73, Театральная площ., д. 11, зам. завгубфо — **Решетников**, Филипп Герасимович, каб. тел. 6-55, Никольская ул., д. 40, кв. 7, зам. завгубфо и зав. У. М/Ф—**Ишин**, Дмитрий Тимофеев., тел. 8-43, Б.-Казачья, д. 29.

Администр.-хоз. управление.

Завед. адм.-хоз. упр.—**Киселев**, Александр Павлов., тел. 6-54, Нижняя, д. 4/7, зав. общ. отд.—**Гусаров**, Виктор Эммануилов., Часовенная, 134, кв. 2, ст. информат.—зав. отд. (зав. хоз.)—**Лаврентьев**, Григорий Васильевич, Кокуевский пер., 13.

Приходо-расходная касса.

тел. 5-79.

Зав. прих.расх. кассой—**Кармаза В. А.** Первомайская, д. 61. Ст. бухг. **Ломовцев**, Степан Андреев., Приютская 73.

Сметно-Кассовое Управление.

Зав. управл.—**Додонов**, Андрей Сергеевич, Рабочая ул., д. 22, кв.

4, зав. валютн. от.—**Аптиков**, М. Н., Глебучев овраг, д. 533, кв. 4, зав. расх. и кассов. отд.—**Ходенков**, Т. А.

Контрольно-бухгалт. управление.

Завед. контрольно-бухгалт. упр. —**Васильев**, Сергей Васильев., Нижняя, д. 62, кв. 1, зав. контр. отд. **Иенов** П. Д., Панкратьевская ул., д. 44, кв. 2.

Управление местных финансов.

Зав. **Ишин**, Д. Т. Б. Каз., д. 29, зав. сметным отделением—**Степанов**, Николай Иванович, Угодниковская ул., д. 23, кв. 1, зав. счетным отделением—**Колесников**, Сергей Васильевич, уг. Александровской и М. Сергиевской, д. 90/13, зав. отдел. доходов—**Уткин**, А. В., Грошовая, д. 18, кв. 2, зав. отд. по местн. налог. и сбор.—**Новиков**, П. Е., Провиантская, д. 5, кв. 1.

Управление госдоходов.

Зав. управ. госдоходов—**Ермолаев**, Степан Никонович, Театральная площадь, д. 11, зав. отделен. торг. и пром. **Филюнин**, Иван Иванович, Царицынская ул., Варшавские номера, ком 15, губинспектор по госимуществу—**Славецкий**, В. Ф., Часовенная ул, дом 62/82, завед. лесн. отд.—**Тимофеев**, В. Ф., Мал. Сергиевская, д. 26, кв. 1, губинсп по лесн. доход.—**Терентьев**, З. С., М. Казачья, д. 24, кв. 3, инспектор учета и госфонд —**Лаврентьев**, П. А., Кокуевский пер., д. 8, кв. 1.

Налоговое управление.

Тел. 6-40 и 7-95.

Зав. налогов управлен.—**Иванов**, Алексей Дмитриев., Вольская, д. 26, кв. 1, зам. зав. налог. управлен.—**Протасов**, Дмитрий Александрович, Б. Казачья, д. 55, кв. 3, зав. общ. отд.—**Колтановский**, Александр Павлович, Часовенная ул., д. 148, кв. 1, губинсп. прям. нал.—**Сорокин** Н. М., уг. Б. Садовой и Крестовоздвиженской, д. 33, губинспектор косналога—**Вараксин**, Б П., Гимназическая, д. 58/80, кв. 1, зав. отд. промналога—**Кедров**, Н. И., Б. Кострижная, д. 1, кв. 3, зав. отделен. п/поимущ. налога—**Медведев**, Н. А., Советская, д. 68, зав. гербов. отд — **Овчинников**, Ф. И., Чернышевская ул., уг. Обуховского пер.

Зав. отд. по косналогу—**Чернышов**, Н. С., ул. Розы Люксембург, д. 4, зав. отд. с/х налога—**Монин**, З. Н., Б. Казачья, д. 100, зав. отд. рент. и пр. налогов—**Щеглов**, К. Г., Вольская, д. 37, кв. 5, райкосинсп.—**Боровский**, Н. С., Михайловская, д. 30, инсп. 1 уч. косинспекции—**Аксенов**, С. В., Михайлов., д. 11, кв. 1. инсп. 2 уч. косинспекции—**Соловьев**, П. Д., Б. Кострижная, д. 4, кв. 4, инсп. 3 уч. косинспекции—**Бутягин**, М. П., Гимназическая, 33/47, фининспект. 1 уч.—**Уреевский**, Павел Иванович, Ленинская, д. 106, фининспектор 2 уч.—**Молочков**, В. В., фининспектор 3 уч.—**Инсарский**, В. А., фининспектор 4 уч.—**Лыткин**, Владимир Константинович, Часовенная, д. 34, фининспектор 5 уч.—**Щирбина**, Гавриил Михайлович, Чернышевская, д. 155, фининспектор 6 уч.—**Дроздов**, Николай Николаевич, Октябрьская, 3, кв. 5, фининспектор 7 уч.—**Моногенов**, Павел Яковлевич. Мал. Царицынская, д. 13, кв. 2. фининспектор 8 уч.—**Усов**, Алексей Демьянович, Панкратьевская, д. 29, кв. 2, фининспектор 9 уч.—**Захаров**, Яков Парфенович, М. Казачья, д. 24, кв. 4, врид. фининспектора 10 уч.—**Саленов**, А В., фининсп. 11 уч. —**Мартын**, Николай Петрович, Лопатинская, д. 10/66.

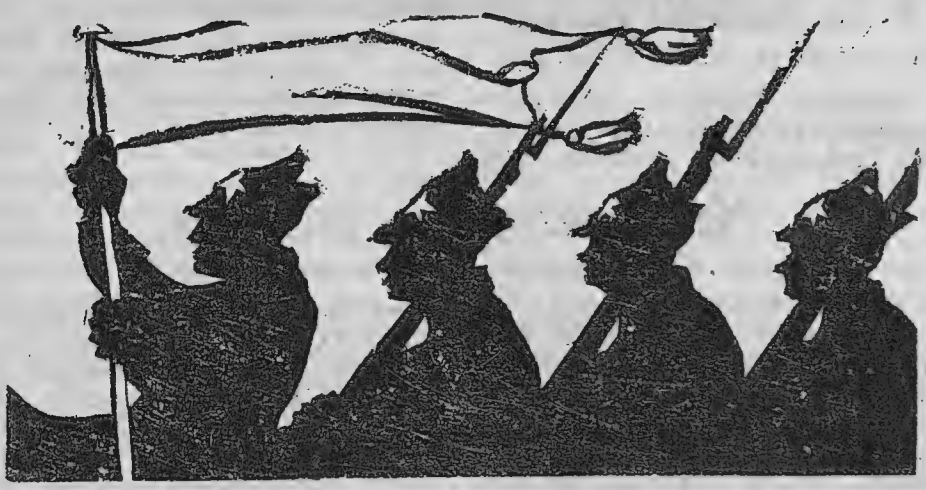

Губернский Военный Комиссариат.

(Губвоенкомат).

Б. Казачья ул., д. 20, дежурн. тел 4—07.

Губвоенком—**Чернышев**, Василий Ананьевич, каб. тел. 93, квартира Б.-Казачья ул., д. 18, пом. Губвоенкома—**Хорохорин**, Михаил Васильевич, тел. 4-07, ул. Республики, д. 19, пом. Губвоенкома—**Карманов**, Гавриил Петрович, тел. 4-07, Вольская ул., д. 69, пом. Губвоенкома—**Баканов**, Василий Яковлевич, уг. Ленинской и Вольской, д. 175.

Начальник хоз. отд. — **Адрианов**, Степан Петрович, уг. Цыганской и Пугачевской, д 170, Пом. начальника хоз. отд.—**Гвоздев**, Ив. Иванович, тел. 4 - 07, Часовенная 152, кв. 6, начальник Моботдела—**Попов**, Григорий Трофимович, Пугачевская ул., д. 80, Пом. начальника Моботд.—**Королев**, Виталий Иванович, Покровская ул., д. 8. Квартирный отд., тел. 5-27.

Управление Коменданта г Саратова, уг. Первомайской и Гимназической, (Штаб Дивизии) тел. 4-81.

Комендант г. Саратова — **Ильин**, Викт. Никол., М.-Серг., д. № 107/6, кв. 2.

Революционный Военный Трибунал Приво при № Сар. Дивизии.

М. Казачья ул., д. 16/18, тел. 5/54.

Председатель Трибунала—**Александровский**, Яков Аронович, каб. тел. 5-54, квар.—Ленинская ул., д. 61/63, тел. 99, Члены Коллегии Трибунала: **Горбунов**, Яков Гаврилович, М.-Казачья ул., д. 14, кв. 1, **Чуксин**, Федор Васильевич, Крапивная ул., д. 3, кв. 1, **Смирнов**, Иван Иванович, 2-й дом пролетариев, Секретарь Трибунала—**Липин**, Виктор Иванович, Крапивная ул., д. 3, кв. 1, тел. 5-54, старш. Военследователи:—**Разумовский**, Вадим Васильевич, Ильинская ул., д. 25, кв. 3, **Гольштейн**, Б. М., Крапивная ул., д. 3, кв. 1, **Нолинский**, Никита Петрович, дом лютеранской кирки, **Нестеренко**, Владимир Семенович, пос. Юриш при Сарат. Лесопильном заводе Р. У. ж.-д., помощник секретаря Трибунала—**Китаев**, Дмитрий Иванович, Соколовая ул., д. 163, кв. 5.

Военная Прокуратура Приво при № Сар. стрелковой дивизии.

М.-Казачья ул., д. 16/18, тел. 1-62.

Военный Прокурор дивизии—**Бурлакин**, Сергей Петрович, каб. тел. 1-62, Ленинская ул., д. 63, тел. 4-70, помощник Военного Прокурора—**Невзоров**, Алексей Васильевич, Ленинская ул., д. 63, секретарь Военной Прокуратуры—**Герштейн**, Михаил Рафаилович, тел. 1-62, Армянская ул., д. 26, кв. 1.

№ Стрелковая дивизия.

Уг. Гимназической и Первомайской, д. 65.

Комдив—**Резцов**, Владимир Игнатьевич, каб. тел. 4-64, М.-Сергиевская, д. 107, кв. тел. 4-13, п/Комдив—**Львов**, Владимир Николаевич, каб. тел. 4-64, уг. Вольской и Царицынской, д. 71/63, Военкомдив—**Осипов**, Алексей Иванович, тел. 4-64, Грошовая, д. 12, кв. 6, и. д. Наштадив—**Смирнов**, Павел Степанович, каб. тел. 3-65, Гоголевская ул., д. 10, ВНК Штаба—**Щербаков**, Ал-др Михайлович, тел. 3-65, уг. Б.-Садовой и Шелковичной, д. Ширшевой 9, Начособдив—**Мартынов**, Иван Григорьевич, тел. 2-10, Лопатинская у., д. 13/15, кв. 2, Начвоенхозснабдив—**Бронзов**, Николай Васильев., тел. 2-79, уг. Александровской и Нижней, Начсанчасти—**Бирюков**, Владимир Иванович, тел. 4-98, уг. Кокуевского пер. и Гоголевской, д. 5, Комполка №—**Кейрис**, Ромуальд Сидорович, тел. 2-85, Воен. Городок, корпус 6, ВНК №—**Шкадунович**, Николай Никол., тел. 2-85, Воен. Городок, корпус 1, Комполка №—**Сергеев**, Всеволод Николаев., тел. 64, № полк, бывш. Балашовские казармы, ВНК № полка—**Чижов**, Григорий Павлович, тел. 64, уг. Никольской и ул. Республики, д. 24/31, Дивинжен—**Колосовский**, Казимир Яковлевлев., тел. 4-98, Астрах. ул., д. 62, Начсвязи—**Соколов**, Сергей Михайлович, тел. 4-59, Первомайская, д. 49.

Политотдел № дивизии, Начальник Политического Отдела—**Третьяков**, Алексей Яковлевич, тел. 79, Рабочая 22, тел. 6-02, Пом. Начальника—**Любимов**, Александр Иванович, Введенская, д. 35, тел. 79.

Литературные работники дивизии.

Генкин, Абрам Борисович, Угодниковская, д. 19/17, кв. 3. Военный корреспонд. дивизии. Печат. рассказы, статьи в „Спутнике Политработника“, „Правда“, „Сар. Известия“, „Сов. Деревня“, „Красноармеец“ (Самара).

Куренков, Василий Яковлевич, Атполк, зав. библиотекой. Печат. пьесы, инсценировки, частушки и пр. в клубных сборниках Пуокра и газете „Красноармеец“.

Мельников, Федор Иванович, Рабочая, д 22, Военный корреспонд. № Волж. полка. Печат. статьи и заметки в „Сар. Изв.“, „Красноарм.“, „Красная Звезда“ и „Правда“.

Ширин, Петр Филиппович, Начклуб № Волж. полка. Печат. статьи и заметки в „Сар. Изв.“, „Красноармеец“.

Смирнов, Павел Степанович. Начальн. штаба дивиз. Печат. статьи по вопросам военного строительства в „Воен. Вестник.“, „Красной Звезде“.

Львов, Владимир Николаевич. Пом. команд. дивиз. Печат. статьи в „Красной Звезде“ и „Сар. Изв.“.

Любимов, Александр Иванович, Введенская, д. 38. Зам. начальника политотд. Печат. статьи в „Спутнике Политработника“, „Коммунист. Пути“, „Сар. Изв.“ и „Сов. деревне“.

Саратовская стрелковая № дивизия *).

(В прошлом и настоящем).

№ Саратовская дивизия своей самостоятельной боевой истории не имеет, но ее составные части—краснознаменные полки — в прошлом прошли суровую школу гражданской войны, полную необыкновенных героических подвигов и революционных битв.

Дивизия сложилась в средине июня 1922 г. в момент реорганизации Красной Армии из знаменитых полков № Омской дивизии (взятых за основу при организации) и полков 4, 5 и 6-го Саратовской отдельной бригады. Имея в своих рядах старых боевых командиров № Омской и № бывшей (Дагестанской) дивизии, вновь сформированная № Саратовская стрелковая дивизия поставила себя в разряд лучших частей Красной Армии.

На истории № бывшей мы здесь останавливаться не будем. Отметим лишь, что она себя проявила, главным образом, на Юге. Освобождение Кавказа и, в частности, Бакинского пролетариата—дело рук № бывшей дивизии.

История Краснознаменных полков, ранее состоявших в №-й бригаде № Омской дивизии — это, фактически, и есть история ныне боевой, славной Саратовской дивизии. На истории этих полков мы и остановимся.

Начало зарождения полков.

Началом зарождения полков дивизии—№ Крестьянского, № Волжского и № Ленинградского — нужно считать начало революции вообще, ибо вооруженная сила рабочего класса выковывалась в самом процессе революции и в пламени гражданской войны.

После падения в России царского самодержавия классовая борьба все более и более разгорается. Классовые противоречия обнажаются до крайних пределов; они приводят к вооружению различных классов. Вооружается и пролетариат. В Ленинграде (тогда еще Петрограде) еще в феврале — марте 1917 г. под видом охраны или рабочей милиции на фабриках и заводах начинают стихийно возникать отряды Рабочей Красной Гвардии. Особенно сильное движение за создание Красной Гвардии было на Выборгской стороне и за Нарвскими воротами. Партия большевиков взяла в свои руки это движение и направила его в правильное русло.

Позже, в момент Октябрьского переворота и последующие моменты борьбы с Керенским и контр-революцией внутри страны, Красная Гвардия, как передовая вооруженная сила рабочего класса, сыграла решающую роль.

Выросшая в огне революции Красная Армия слагалась из лучших элементов рабочих и крестьян. Первоосновами при организации Красной Армии явились отряды Красной Гвардии и партизанские отряды крестьян. Эти отряды оказались зародышами также и полков № Саратовской дивизии.

Зародышем крестьянского полка явились два партизанских отряда, организованных из крестьян Украины в 1918 г. для борьбы с помещичьей контр-революцией. В то время контр-революция, опираясь на реакционные кулацко-казачьи силы, организовала белогвардейские наемные банды; в частности, на Юго-Западе России, под покровительством Петлюровской рады, начали орудовать Гайдамаки, немцы и польские легионеры. В противовес всей этой своре и выросли № Го-

*) Настоящий очерк на основании исторических материалов составлен Военным корреспондентом дивизии т. Генкиным.

мельский и № Стародубский отряды, впоследствии ставшие ядром формирования № (ныне №) Крестьянского полка. 18 марта 1918 г. эти отряды вступили в первый бой в районе деревень Марьино, Леонтьево и Дубовой Лог, Гомельского уез.

Ядром, из которого вырос № (ныне №) Волжский полк, был маршевый Ленинградский отряд, организованный из рабочих красногвардейских отрядов Выборгской стороны в ноябре 1917 г. 15 го января 1917 г. этот отряд слился с № Московским революционным полком и получил название № номерного батальона. В апреле батальон был отправлен на Финляндскую границу, где, слившись с отрядом „Волчья стая" и получив в добавление 2-ю роту первого Московского революционного полка, был переименован в отдельный батальон Выборгского района. История „Волчьей стаи" такова: в Финляндии в 1917 г. оперирует отряд революционеров—рабочих, отличающихся своей беззаветностью и храбростью. Это и есть „Волчья стая". Длинный ряд подвигов, безстрашная борьба с Финляндской буржуазией—вот чем жила „Волчья стая". Наконец, отряд окружен и почти весь уничтожен. Оставшаяся горсточка храбрецов и послужила материалом при организации полка.

№ (ныне №) Ленинградский полк также был сформирован из рабочих отрядов. Первой ячейкой полка еще с 15 февраля 1918 г. явился отряд красногвардейцев—печатников Ленинграда. Находясь в казармах бывшего Волынского полка, об'единившись с другими отрядами, он формируется в № номерной Волынский батальон. 12-го августа 1918 г. батальон выступает на Восточный фронт и переименовывается во № пехотный Ленинградский полк.

Боевое крещение.

Организация Красной Армии протекала не в мирной обстановке. Красная Армия росла и закалялась в огне. После Брестского мира, на смену Германским полчищам, на арену борьбы против Советской власти выступила международная буржуазия в лице организованного Франко-Английским капиталом 45000 Чехо-Славацкого корпуса, поддержанного Учредиловской офицерско-кулацкой „Народной армией". Под сильнейшими ударами врагов Красная Гвардия и слабая еще Красная Армия отходит, сдавая город за городом. 6-го августа пала Казань.

Вопрос решался о жизни и смерти Советской Республики. Все было поставлено на карту: или... или. В этот момент был предпринят ряд чрезвычайных мер. За дело взялся сам т. Троцкий. Была об'явлена всеобщая обязательная воинская повинность и создан институт комиссаров. Партия мобилизовала на фронт своих лучших членов, профсоюзы мобилизовали рабочих. Кровавый урок борьбы настоятельно требовал создания из разнородных отрядов регулярных частей. Под Казань стягиваются, пополненные свежими силами, части. Прибывают отряды и полки, из которых потом выросли полки, составляющие ныне Саратовскую дивизию. В самый разгар борьбы под огнем закладываются основы № дивизии и 5-й армии. Здесь-же получают боевое крещение полки.

№ Советский Крестьянский полк прибыл под Казань в день его взятия Красной Армией, т. е. 10 сентября.

Отдельный батальон Выборгского района (ныне № полк) участвовал в боях под Казанью, Свияжском и Тюрлемой. Батальон выдвинулся своей стойкостью и безумной отвагой. После взятия Казани и упорных боев на Каме и под Чистополем, он был отведен в Симбирск на формирование. 19-го февраля 1918 г. батальон слился с №

Московским полком и получил наименование №-го Волжского полка. Не закончив формирование, полк был отправлен под Мензелинск, участвовал в боях под д. Юнино и с боями дошел до Ново-Троицка.

№-й Ленинградский пехотный полк был заранее брошен под Казань, а 10-го сентября вместе с другими частями он врывается в город. В Казани и Симбирске полк переформировывается и выступает под Мензелинск.

От Волги до Енисея.

После перелома, совершившегося под Казанью, № дивизия, а вместе с ней и № бригада, в составе Гомельского крестьянского батальона, № Волжского и № Ленинградского полков, продолжает наступление и 31 дек. 1918 г. берет столицу дериктории Учредительного собрания—Уфу.

Между тем, строительство Красной Армии идет своим чередом. 6-го января 1919 года полки № бригады окончательно оформляются и получают обще-государственную нумерацию и название. Все они входят в состав № бригады и присваивают наименования: № Крестьянский полк, № Волжский полк и № Петроградский полк.

В это время в Сибири во весь рост встает фигура идущего на смену дериктории царского адмирала Колчака.

Собрав все силы черносотенного офицерства, об'явив себя „Правителем всея Руси", при всемерной поддержке Антанты, сформировав сильные полки, Колчак с'умел приостановить наступление Красной Армии. Наступившее равновесие сил скоро нарушается прорывом нашего фронта и наступлением колчаковцев.

Гроза нависла над Советской Республикой. Страна бросает клич „На Урал" и к апрелю 1918 года № дивизия, пополненная свежими силами, становится грозной боевой единицей. Она вырывает инициативу у колчаковцев и переходит в контр-наступление. Полки снова появляются на берегах реки Белой и вскоре занимают Бирск.

5-го июля 1919 г. под д. Сагирово, Уфимской губернии, Крестьянский полк попадает в кольцо белых. В течение 48-ми часов крестьянцы отбивались. Переполненные накопившейся мести, они дрались как львы и в результате уничтожили два полка белых. За такую необыкновенную отвагу 21 июля 1920 г. Крестьянский полк ВЦИК-ом был награжден почетным революционным красным знаменем.

Ленинградский полк также награждается ВЦИК-ом Красным Знаменем за то, что он под Златоустом, у Кусинского завода с боя взял броне-поезд. Волжский полк получил Красное знамя от Сибревкома.

В боях под Челябинском и Петропавловском снова наносится удар Колчаку. 24-го июля мы берем Челябинск. Лучшие силы белых не смогли удержать города. Крестьянский полк ударом на В. и Н. Караси обошел Челябинск и этим была решена участь города. Командир № Волжского полка т. Вострецов (прозванный „Трубкой") с горстью разведчиков первый ворвался на станцию, убил неприятельского пулеметчика и сам стал обстреливать отступающих белогвардейцев. Челябинские рабочие внутри города подняли знамя восстания—и колчаковцы побежали. 3000 пленных, 2 орудия, 40 пулеметов, 100 паровозов и более 1000 вагонов попало в наши руки после боя.

После падения Челябинска Колчак не бросает надежды и пытается его взять обратно, сосредоточивая обширные силы и бросаясь в аттаки. Крестьянский полк 6 дней сдерживает натиск колчаковцев, мужественно отбивает аттаки и, несмотря на 500 жертв, поддержанный другими частями переходит в наступление.

На пути к Петропавловску красные войска встречают отчаянное сопротивление лучшей образцовой колчаковской Егерской дивизии.

Больших трудов стоило перейти реку Тобол. Приходится не раз отбивать аттаки противника. Одно время Крестьянский полк попадает снова в Колчаковское кольцо. Но положение было спасено. 22-го октября начинается переход через р. Тобол.

Колчаковцы напрягают силы и стараются во что бы то ни стало спасти столицу Сибирского царька—Омск. Но полки неудержимо преследуют белых и не дают им оправиться. Они делают беспримерные переходы (на подводах 105 верст в сутки).

14-го ноября полки берут цитадель контр-революции—Омск. Ввиде трофеев нами захватывается свыше 15.000 пленных, более 1000 офицеров, 3 генерала, 30 орудий, 3 бронепоезда, 100 пулеметов, свыше 500000 снарядов, 5.000.000 патрон, 20 паровозов и 3.000 вагонов.

С падением Омска смерть колчаковщины была уже предрешена. Дальше наши войска берут Ново-Николаевск и г. Тайгу.

В ознаменование взятия Омска дивизия получила наименование „Омской". За Сибирский поход дивизия ВЦИК'ом награждена почетным красным знаменем. Позже она получила красное знамя от Сибревкома с надписью: „Слава красным героям, освободившим рабочих и крестьян от Волги до Байкала".

После огромного перехода (5,000 верст с лишним в 9 мес.) дивизия перебрасывается на трудовой фронт в Сибирь, Минусинский уезд.

Работа дивизии на фронте труда продолжается не долго. Она нарушается весной 1920 г. наступлением поляков.

От Березины до Варшавы.

Воспользовавшись ослаблением наших сил на Западном фронте, бело-поляки, руководимые Францией, 25 апреля 1920 г. начали наступление на Советскую Россию и Украину.

№ дивизия перебрасывается на польский фронт. Она совершает с боем победный марш от р. Березины до подступов Варшавы. С криком „Даешь Варшаву!" красные бойцы бросаются в бой, берут столицу Белоруссии Минск, орошают кровью Западный Буг. В последнюю минуту наступления № дивизия дралась уже в предместьях Варшавы, в 5—6 верстах от центра.

Дорогою ценою пришлось форсировать Западный Буг. Здесь много пало жертв. Здесь же был тяжело ранен командир Волжского полка т. Врострецов.

19-го августа № бригада берет Радимин. Много пришлось драться из-за Радимина. Город переходил из рук в руки.

Но особенную выдержку и стойкость полки дивизии проявили при отступлении от Варшавы. Поляки, будучи хорошо вооруженными и снаряженными, при поддержке Антанты сумели со всех сторон обложить дивизию кольцом Познанских дивизий. № дивизия в условиях всеобщего расстройства, отступая с непрекращающимися боями, даже не сошла со своих разграничительных линий и по ним вернулась в исходное положение. И отступая, дивизия не только не дала полякам ни одного трофея, но даже привезла с собой 26 орудий, захваченных в боях.

За стойкость, храбрость и мужество, проявленные в боях под Варшавой Крестьянский полк награждается орденом Красного Знамени.

После войны с Польшей часть дивизии была направлена на трудовой фронт, часть (в том числе № бригада) для уничтожения белогвардейских банд в районе Борисова и Гомеля.

Подавление Кронштадского мятежа и ликвидация бандитизма в Заволжьи.

Враги Советской власти за годы революции испытали все методы борьбы. Потерпев окончательное поражение на внешних фронтах, они пытаются взорвать Советскую власть изнутри, организовывая бандитские выступления. Характерно, что все эти выступления протекавшие под лозунгами борьбы против коммунистов („Советы без коммунистов"), направлялись одной рукой, исходившей из центра зарубежной контр-революции—Парижа.

В начале 1921 г. среди гарнизона крепости Кронштадт на почве продовольственного кризиса началось брожение. Этим воспользовались меньшевики и эс-эры, открыв широкую контр-революционную агитацию.

В результате провокационной работы Кронштадт и часть судов Балтфлота оказалась в руках мятежников-матросов, во главе которых стал, всплывший на гребнях контр-революционной волны, генерал Козловский.

№ дивизия для ликвидации авантюры перебрасывается под Кронштадт. Полки № бригады прибыли под Кронштадт в момент, когда другие части уже взяли крепость.

Кронштадтская операция выделяется в истории Красной армии, кая выдающийся с стратегической и политической точки зрения момент. Никогда в истории войн не было случая, чтобы пехота брала морские крепости, а № дивизия взяла. По льду, под сильным артиллерийским и пулеметным огнем шли бойцы в белых саванах на штурм, освещаемые прожекторами противника. Части проявили не только боевые чудеса, но и способность бороться против мелко-буржуазной стихии.

Кронштадт был возвращен Республике.

После Кронштадтского мятежа № дивизия перебрасывается в Саратовскую губ. для ликвидации бандитизма в Заволжских степях.

В Саратовской губ. наивысшее развитие бандитизм получил в марте 1921 г.

В Заволжье бандитское восстание зародилось, как результат злостной работы эсеровских подпольных контр-революционных организаций, спровоцировавших на почве голода несознательную часть крестьянства на выступление.

При отсутствии сильных политических руководителей и низком культурном уровне главарей восстание вначале возникнув на слишком туманной политической подкладке, скоро вылилось в чистый бандитизм уголовного типа.

Главари выступления — Сапожков, Пятаков, Серов, Сарафанкин и другие—это, большей частью, разжалованные Советской властью карьеристы, любители наживы и грабежа.

Состав бандитских шаек вербовался из крестьян, кочующих казаков и киргизов. Банда Серова, после того как она потеряла всякое доверие среди крестьянства, осталась лишь в составе уголовных элементов из татар и киргизов.

Одно время, когда бандитское движение носило массовый характер, численность банд доходила до 3.500 человек.

„Работа" у бандитов выражалась в убийстве советских работников и коммунистов, в разгроме и ограблении совхозов, советских складов и т. д. Так, в Дергачевском уезде было убито 120 ответственных работников, разорено и ограблено 27 совхозов.

Кроме того, бандиты срывали полевые работы и терроризовали крестьян.

При таком положении дел стало ясно, что нужно во что бы то ни стало уничтожить бандитизм, вырвать его с корнем. Боевая работа по ликвидации бандитизма была

возложена на Ч.О.Н. и Красную армию.

Много для уничтожения бандитизма сделала № бригада. Окончательно завершить ликвидацию было возложено на молодую № дивизию, которая, имея в основе своей № бригаду, была крепкой и боеспособной.

Борьба с бандитизмом носит особый характер. Здесь враг идет не сплошной стеной, не прямо, а действует набегами из-за угла—вот почему так трудно вести борьбу с бандитами и вот почему эта борьба обыкновенно носит затяжной характер.

№ дивизии до завершения дела не пришлось долго ждать. Части, получив пополнение в виде полков Сар. № отд. бригады, в середине июня 22 года перешли в наступление, энергично по стопам преследуя неуловимые банды Серова, Горина, Иванова и др.

Как и следовало ожидать, потеряв почву среди крестьянства, бандитизм погиб естественной смертью. Если в начале этого движения крестьянство, недовольное политикой Советской власти, проводившей разверстку, раз'едаемое к тому же голодом, поддерживало лозунг бандитов „Бей коммунистов", то с введением продналога, почувствовав помощь Советской власти, оно определенно встало против бандитов.

Бандиты разбились на мелкие шайки, исключительно занимавшиеся грабежом. Между прочим, для того, чтоб найти себе убежище и завоевать доверие среди населения, бандиты практиковали такие „операции": грабили и разоряли одну деревню или село и награбленное раздавали в другом селе.

Когда бандиты потеряли всякую возможность действовать (везде насолили!), они начали сдаваться. Этому в значительной мере способствовала агитация, проводившаяся Полеподивом №, путем посылки по селам агитаторов, распространения листовок и воззваний и, наконец, раздачи через население пропусков бандитам на право сдачи.

Вскоре, оставшись одиноким, принужден был сдаться последний главарь Серов, вместе со своими сообщниками бр. Далматовыми.

Дивизия в мирное время.

После небывалого в истории войн перехода (с августа 1918 г. по март 1922 года 25.000 верст) полки переходят на фронт учебы.

За годы учебы № дивизия далеко продвинулась вперед и много сделала для качественного повышения работы по обучению, подготовке и политическому воспитанию бойца.

Саратовский Губисполком взял на себя шефство над дивизией и этим положил прочную основу спайки населения и Красной армии.

Первым успешным учебным годом нужно считать 1923 год, когда летом в Тоцком лагере была осуществлена огромная работа среди 1901 года в деле обучения его действию в составе огневой роты, требующей проявления максимума инициативы со стороны рядового бойца. Широко развернулась в период лагсбора и политико-просветительная работа. Систематическая и углубленная пропаганда охватила и пронизала через политчас, клуб, школу и библиотеку всю жизнь и работу частей. Эта работа (напр. политчас, школа) взошла в общую систему обучения и воспитания. Партия через низовые ячейки установила непрерывное влияние на беспартийных и наладила постоянную связь с красноармейцами.

С маневров 1923 г. бойцы дивизии вышли окрепшими, полными знания и сил. Осенью 1923 г. № Саратовская дивизия переходит на территориальную систему.

Вопрос о классовой миллиционной (или территориальной) армии не является новым. Декрет ВЦИК от 22 апреля 1918 г. был, фактиче-

ски, первым камнем территориального строительства. В 1923 г. предпринимается лишь более решительный переход на территориальную систему. В СССР создается несколько дивизий. Большая часть их падает на Приволжский округ, как район по своему составу крестьянский.

За время перехода на терформирование № дивизия провела 2 учебных сбора красноармейцев старших годов и 1 сбор новобранцев 1902 года. Кроме того, комполитсостав дивизии вневойсковым порядком проводил обучение допризывников.

1-й учебный сбор дивизии, происходивший в 1923 г., совпал с моментом под'ема революционного движения на Западе (Германия, Болгария и др.). Сбор в связи с этим имел большое политическое значение. Но в общем он во всех отношениях был пробным.

На сбор были призваны 1898, 99, 900 г.г. На опыте сбора выявилась полная мобилизационная готовность и политическая сознательность призванных. Крестьянство целиком поддержало идею территориального строительства. Терармейцы выразили готовность не только защищать Союз Республик но и помогать иностранным братьям, борющимся за свое освобождение.

В момент сбора Сар. Губпрофсовет взял шефство над дивизией.

В 1924 году летний период посвящается обучению новобранцев 1902 г. в Татищевских лагерях. Вновь влившийся в Красную армию молодняк, при наличии у него низкого культурного уровня, столкнувшись с новшествами городской культуры и армейской жизни, проявил необыкновенную активность и жажду к знанию.

Большой авторитет в лагерях завоевала партия, проводившая через ротные ячейки и красные палатки большую работу по повышению культурно-политического уровня молодняка и приближения к нему партии. Широко втянулся молодняк в строительство советской общественности. Одних красноармейцев—членов Мопра к концу сбора насчитывалось 3,000 человек. Многие поняли значение таких Обществ, как ОДВФ и „Доброхим".

Лагерная учеба рассчитана была на подготовку бойца, способного действовать в составе роты, легко ориентирующегося в обстановке боя, инициативного и умелого. Программа двухмесячной учебы была выполнена на 100 %. Большое внимание в лагерях было обращено также на физподготовку.

Огромная работа была проведена по ликвидации технической неграмотности. Всего из 675 неграмотных, было выпущено из школ грамоты 658 человек. Но среди молодняка, кроме того, был большой процент малограмотных (1603 человека). С ними проводилась работа через политпросветчас, дающий кое - какие общеобразовательные знания.

Политчас, являющийся в армии основным стержнем политработы, дал сравнительно хорошие результаты. При политпроверке оказалось, что, приблизительно, 50% удовлетворительно усвоило преподносимые темы политчаса, а 25% даже хорошо.

Не меньшую роль в политической обработке молодняка сыграла внешкольная работа, проводившаяся через клуб, библиотеку и Ленинские палатки в наглядной художественной форме через спектакли, инсценировки, выставки и кино, параллельно с политчасом, приспосабливаясь к его текущим темам.

В общем, лагерный сбор 1924 г. явился хорошей школой военно-политического воспитания для молодняка.

2-й учебный сбор дивизии проводился в сентябре 1924 г. На сбор были призваны 1899, 900 и 901 г.г.

Сбор совпал с недородом, охва-

тившим большую часть Саратовской губернии. Это, неизбежно, не могло не отразиться на терсборе. Но в общем и целом сбор прошел хорошо и дал большие результаты, главным образом, в учебной части. При проведении политчаса впервые широко были применены групповые занятия.

Силами местных органов и о-ва „Доброзем“ среди кр-цев была развернута агрономическая пропаганда, путем чтения лекций по сельско хозяйственным вопросам и дачи сведений об улучшенной культурной обработке земли.

Особенно широко во время сбора осуществилась смыча терармейца-крестьянина и рабочего. Был устроен целый ряд экскурсий терармейцев—на фабрики и заводы, и рабочих—в казармы.

Большим вопросом, который еще долго будет стоять в центре внимания, является вопрос о связи вне сборов. До тех пор пока терармеец в промежутки между сборами не будет работать у себя дома в военном уголке и военно-спортивном кружке, терсистема не будет соответствовать задачам обороны страны. Но эта большая и серьезная работа дивизией продолжается. Успех ее постановки зависит от самих терармейцев.

За время существования дивизии (с 22 по 24 г.) было созвано 3 партконференции и 3 див. беспартийные красноармейские конференции.

Саратовская дивизия, как боевая часть Красной армии, с каждым днем крепнет. Она превращается в боевую школу для рабоче крестьянской молодежи, подготовляющейся к грядущим битвам. На старых боевых традициях молодое поколение бойцов учится бороться и побеждать.

Губ. Совет Профессиональных Союзов.

Профсоюзы и их роль в Октябрьск. дни.

К. Плаксин.

Профессиональное движение в России, рожденное революцией 1905 г., не могло развиваться, вследствие той реакции, которая существовала при царизме, в особенности после подавления рабочего движения 1905—1906 г г. О какомлибо планомерном развитии организации и развертывании союзных аппаратов в обстановке непрерывных полицейских набегов и репрессий (арест руководителей, закрытие союзов и т. п.), конечно не могло быть и речи. Но несмотря на эти каторжные условия работы, союзы хватались за всякую возможность легального существования, иногда переходя на полулегальное или вовсе нелегальное существование.

Период реакции, сильно отразившийся на профдвижении в целом, отразился также и на саратовском профдвижении, где не раз закрывались те или другие союзы и преследовались руководители этих союзов. В неменьшей степени свирепствовала реакция в начале империалистической войны; существовавшие к тому времени союзы начали закрываться, участились аресты более сознательных рабочих, принимавших участие в рабочем движении. Период империалистической войны и тяжелое экономическое положение рабочих, вызвавшие оживление рабочего движения, повлияли на организацию профсоюзов. В 1916 году в Саратове снова оживают умерщвленные реакцией союзы: деревообделочников, „Игла“, металлистов. В последнем мне пришлось принять активное участие. Союзы носили исключительно локальный характер при чрезвычайной организационной пестроте. В то время уже чувствовалось напряженное состояние рабочего класса, который под давлением экономического и политического гнета искал себе выхода из этого положения. Рабочий класс начал усиленно организоваться вокруг существовавших профессиональных организаций, памятуя, что в организованности—сила.

Накануне Октября.

Наконец, грянула Февральская революция и иго самодержавия было свергнуто. Но еще не успел затихнуть шум уличных схваток Февральской революции, как один за другим стали возникать рабочие

союзы. Каждая мало мальски развитая группа рабочих или служащих начинает организовываться в профсоюзы. Без всяких указаний, программ, почти стихийно создаются союзы, начинается работа по об'единению широких рабочих масс и борьба за улучшение своего положения. Буржуазия тоже не дремлет. Воспользовавшись плодами революции и захвативши власть в свои руки, она начала организовываться и противопоставлять себя организованным рабочим.

Рабочий класс, несмотря на свою политическую молодость и культурную отсталость, сумел справиться с поставленными перед ним историей задачами.

Начиная с марта 1917 г., в Саратове начали организовываться явочным порядком профессиональные союзы, которых к первой половине 1917 года насчитывалось 24 с 52749 членами. С первых дней их деятельности перед профсоюзами стал вопрос об организации межсоюзного об'единения, о согласовании и координировании союзной деятельности и создании межсоюзного руководящего органа. Первоначально было организовано временное правление союза союзов из представителей профессиональных организаций, которому поручена была разработка положений, ведение дел союзов и руководство майской демонстрацией. С этого момента начинает развиваться постепенно деятельность временного правления союза союзов, которое через несколько времени превращается в совет профессиональных союзов. В июле месяце временное правление союзов реорганизуется и создается центральное бюро профессиональных союзов для руководства и координирования работ профессиональных организаций.

Тем временем экономическое и политическое состояние страны вообще и нашей губернии в частности значительно обострилось. Борьба между рабочими и предпринимателями все разгоралась, требования рабочих возрастали, происходили конфликты то в одном, то в другом союзе начались забастовки. Предприниматели на требование рабочих отвечали локаутом—явным и скрытым. Центральное бюро иногда уделяло внимание конфликтам, происходящим между рабочими и предпринимателями и делало соответствующие нажимы на комиссариат труда, руководимый в то время меньшевиками, для разрешения конфликтов в пользу рабочих.

Ко второй половине 1917 года уже насчитывалось 36 профсоюзов, охватывающих собой 62850 членов.

В борьбе с меньшевиками.

В сентябре 1917 года центральное бюро оформляет свою структуру: устанавливается определенная система представительств от союзов, определяются задачи и центральное бюро реорганизуется в совет профессиональных союзов. Это время оффициально и считается началом его существования.

Вместе с быстрым ростом профессиональных организаций рождались и росли новые формы рабочих организаций—фабрично-заводские комитеты. Последние в течение двух-трех месяцев после февральской революции покрыли абсолютно все предприятия. Для согласования их работы было создано организационное бюро фабрично-заводских комитетов. При оргбюро образуются комиссии: организационная—по организации фабзавкомов и контрольно-ревизионная для контроля и ревизии над предприятиями. Больше всего оргбюро занималось вопросами конфликтного порядка и уделяло внимание вопросам контроля над производством, где пришлось столкнуться с уставом временного правительства о фабрично-заводских комитетах, запрещающим им контролировать производство и

участвовать в приеме и увольнении. На это оргбюро фабрично-заводских комитетов не согласилось и руководствовалось своими инструкциями, представляющими фабзавкомам право контроля над производством и участия в приеме и увольнении служащих. Меньшевики и эсеры стояли за государственный контроль, а мы, с.-д. (б), стояли за контроль фабрично заводских комитетов, доказывая им, что фактически государственная власть находится в руках буржуазии, которая никаких мер борьбы не принимает и принять не может против тех предпринимателей, которые устраивают локауты, закрывают предприятия, стремясь создавать больший кадр безработных. Большевики предлагали рабочий контроль, а меньшевики предлагали фактический контроль буржуазии.

Я работал в то время председателем завкома завода „Жесть". Нам пришлось принять много мер к недопущению вывозки из завода сырья, которое дирекция хотела якобы перебросить в какие-то другие районы. Нам удалось добиться фактического контроля, поверяя расходы сырья и топлива и даже те денежные средства, которые имелись в распоряжении этого завода; без согласия завкома администрацией ничего не проводилось.

Перед бюро фабрично-заводских комитов встал вопрос о взаимоотношениях с центральным бюро профсоюзов и завкомов с отдельными союзами. Было признано необходимым устраивать совместные заседания и выступления для согласования действий. Конфликты с каждым месяцем увеличивались, атмосфера стала чрезвычайно напряженной.

Меншевистско-эсеровская соглашательская политика не удовлетворяла требований широких рабочих масс.

Лозунг—„Власть советам"—становился все более и более популярным. Саратовские союзы и завкомы в абсолютном своем большинстве целиком поддерживали эти лозунги. Близилась развязка

Октябрь.

Грянула Октябрьская революция и атмосфера разрядилась

Саратовские профсоюзы в большинстве своем не только восприяли Октябрьскую революцию, но являлись активными ее проводниками. Ряд предприятий и организаций под руководством своих завкомов, членов правлений союзов, выступали как реальная сила, защищающая власть советов от кучки юнкеров, офицеров и меньшевистско-эсеровской головки, засевшей в Думе, окруженной с'едобной баррикадой (мешки с айвой) и мечтавшей о свержении власти советов. И эта мечта кончилась полным их поражением. После суточного боя эти вояки были направлены в соответствующие, им отведенные, советской властью места.

Октябрьская революция, превратив рабочие массы и их организации в господствующий класс, в корне изменила и задачи союзов. Узкие рамки профсоюзной работы, в условиях капиталистического строя сводящиеся в большинстве своем к борьбе за лишний кусок хлеба меняются на огромнейшие перспективы строительства новой жизни, организации народного хозяйства, улучшение положения широких рабочих масс. Наряду с укреплением советской власти быстро идет развитие и укрепление профдвижения. Отдавая массу сил и энергии на борьбу с контр-революцией, профсоюзы все шире и шире развивают и углубляют свою работу и вовлекают почти поголовно всех рабочих и служащих в свои ряды. Происходит слияние совета профессиональных союзов с советом фабрично-заводских комитетов, что дало возможность еще более поднять авторит и работоспособность

союзов, подчинив им заводские комитеты, как низовые союзные ячейки, а также, согласно постановления 1-го всероссийского с'езда профсоюзов, начинает проводиться работа по об'единению цеховых и профессиональных союзов и построение их по производственному принципу; устанавливается связь с губернией.

После Октябрьского переворота, когда рабочий класс стал у власти, профсоюзы в абсолютном своем большинстве свою работу теснейшим образом связали с рабочей властью и стали основной опорой и становым хребтом советской власти. Лишь некоторые союзы, как печатников, совслужащих и служащих почты и телеграфа, стояли на меньшевистско-эсеровской точке зрения, что профессиональные союзы должны и впредь оставаться свободными и независимыми об'единениями кастовой борьбы пролетариата, т. е. они противопоставили союзы рабоче-крестьянскому государству. Но недолго такая точка зрения имела влияние на эти союзы.

Впоследствии и они присоединились к общему фронту профессионального движения.

В борьбе с контр-революцией.

Классовая борьба после Октябрьского переворота еще больше обостряется; капиталисты и помещики, оглушенные октябрьским громом, поддержанные западно-европейскими капиталистами, разинувши волчьи пасти, пытаются с'есть советскую власть. Все попытки буржуазии свалить советскую власть не увенчались успехом и волчьи пасти были обезврежены рабочим классом, организованным в профсоюзы и руководимым коммунистической партией.

В борьбе с контр-революцией профсоюзы доказали свою преданность советской власти, посылая своих лучших членов для отражения напора буржуазии. На борьбу с чехо-словаками идут в первую голову союзы: строителей, грузчиков, которые выделяют несколько сот человек под руководством членов правления. Восстание и организация казачества в Уральске требует ликвидации, и союзы выделяют лучших своих членов для борьбы с казачеством. Вторичное восстание и создание целого фронта контр-революцией за Уральском требует принятия решительных мер. Губпрофсоветом производится мобилизация 15% членов профсоюзов для посылки на фронт. Все профсоюзы выделяют своих членов под руководством члена президиума ГСПС, отправляются на фронт, где являются основным ядром созданной Красной Армии. При наступлении Колчака, начавшего угрожать Саратову, снова мобилизуются члены профсоюзов и не одна тысяча их отправляется на фронт. Было послано несколько сот членов профсоюзов для укомплектования командных курсов.

В общем можно сказать, что не было ни одного случая, где бы саратовские союзы не приняли участия в обороне республики и не выдели ли бы своих членов для ее защиты.

Все эти мобилизации проходят под руководством ГСПС, а некоторые проводятся полностью его аппаратом. Профсоюзы посылали своих членов не только на военные фронта, они создавали продовольственные отряды для сбора хлеба голодающему центру, а также принимали участие во всех кампаниях (продналоговая, семенная, и др.), проводимых советской властью.

После ликвидации военных фронтов профсоюзы приступили к работе на трудовом фронте и начали вести борьбу с той разрухой, которая нанесена была нам империалистической и гражданской войной.

Профессиональное движение за 7 лет.

П. Кантор.

1. От октября до нэп'а.

Путь профдвижения за 7 лет—путь рабочего класса. Этапы строительства и борьбы профсоюзов целиком связаны с историей революционного строительства, гражданской войны, временных неудач и великих побед пролетариата Советских Республик. Своеобразно, зигзагами, обходными путями..а где надо было,—лобовой атакой—шел пролетариат к своей цели. И соответственно обстоятельствам, вместе с пролетариатом как диктатором, шли и профсоюзы. Зародившись и сорганизовавшись при первых выстрелах Февральск. революции, как классовая организация пролетариата для защиты масс от капиталистов, профсоюзы быстро перестроили свои ряды при первом боевом сигнале партии большевиков, звавшей на баррикады.

Сорганизовавшись на самых демократических началах для защиты своих завоеваний, профсоюзы временно вынуждены были свернуть демократию в своих рядах, не останавливаясь даже и перед принуждением для решения основного вопроса—быть или не быть Республике Советов. В известном смысле переход на „развернутую демократию" стал в профсоюзах возможен лишь после того, как мы прошли суровую школу гражданской войны с жесточайшими лишениями, самоограничением и величайшими жертвами. Такова логика исторического процесса развития и укрепления профсоюзов в Советском Союзе. И для достижения этого, для борьбы и победы над всеми врагами рабоче-крестьянской власти, союзы не останавливались ни перед чем. Профсоюзы, не задумываясь, выделяли из своих рядов десятки и сотни тысяч членов для укрепления Красной Армии. Они посылали сотни и тысячи своих лучших бойцов на командные курсы. Они выделяли десятки и сотни отрядов на продовольственный фронт для обеспечения Красной армии и городов хлебом.

Союзы неутомимо боролись на эпидемическом фронте, учтя, что „вошь грозила победить социалистическое строительство". Тысячи и десятки тысяч людей бросались на дровозаготовки, когда Врангель и Юденич, отрезав нас от нефти и угля, грозили нас заморозить и совершенно приостановить жизнь фабрик и заводов. А на фоне всей этой отчаянной борьбы за самое существование пролетариата, за завоевание свободы—неустанная и упорная работа по организации и сплочению масс под лозунгами ленинизма, под знаменем профдвижения и российской коммунистической партии.

Эти лозунги были не простыми вывесками, а глубоко жизненными, правдивыми и единственно необходимыми в условиях момента. В одной руке винтовка, а в другой молот. Отбиваясь одной рукой от наседающих врагов, пролетариат другой вынужден был напрягать свои силы, чтобы не дать остановиться нашим фабрикам, чтобы вооружать Красную армию и т. д. В этот момент лозунг поднятия производительности труда для профсоюзов сочетался с необходимостью организовывать производство, ибо кому, как не профсоюзам можно было выделять сотни и тысячи командиров для организации трудового фронта, для управления предприятиями на новых началах? Профсоюзы и здесь положили не мало труда и не меньше жертв.

Такова вкратце история. Такова обстановка работы союзов в эпоху гражданской войны.

II. Переход на новый курс.

Канун нэп'а. Дискуссия о профсоюзах. Толки о „кризисе профдвижения" и различные платформы—рецепты о новых задачах профсоюзов. Сейчас, конечно, все понимают, что дискуссия о профсоюзах имела свои корни в новых процессах и настроениях, связанных с окончанием гражданской войны, всеобщей усталостью в массах и наметившимися признаками отрыва от крестьянства. В этих условиях платформы Шляпникова, а также речи „о производственной демократии", выдвигавшиеся группой Троцкого, толкали профсоюзы на полное сращивание с хозорганами и государственной властью, т. е. на огосударствление союзов и сосредоточение в их руках управления хозяйством. И нужна была гениальная прозорливость т. Ленина, его уменье за отдельными деталями дискуссии не упускать из виду основного вопроса о существе нашей власти и о смычке с крестьянством; нужно было, повторяем, обладать таким политическим чутьем, как тов. Ленин, чтобы сразу поставить вопрос о профсоюзах на реальную почву анализа политических отношений между двумя классами в нашей стране.

Профсоюзы—главное звено между партией и массами. Нельзя говорить о кризисе профсоюзов, не ставя вопроса гораздо шире—о кризисе и о переходном периоде в нашей стране в целом. Наша власть основана на союзе двух классов: рабочих и крестьян; наше государство не только рабочее, но и крестьянское, да еще с бюрократическими извращениями. И стало быть, задачи профсоюзов достаточно еще велики в области защиты непосредственных интересов рабочих масс от всех этих извращений. Следовательно, смешно говорить о полном сращивании с хозорганами, об огосударствлении союзов. Так говорил т. Ленин во время дискуссии.

Организованный пролетариат защищать себя должен.

„Партия должна использовать профсоюзы для защиты рабочих от своего государства и для защиты рабочими нашего государства". В этой блестящей формуле чисто диалектически изображен прогресс развития работы профсоюзов в эпоху нэп'а и их роли в связи с появлением рынка, частного капитала, хозрасчетных предприятий и трестов. Известные тезисы о новых задачах профсоюзов, давшие начало новому курсу росс. профдвижения, только развивают и дополняют приведенное выше положение. Интересно при этом отметить, что пункты о внутренних противоречиях в нашем профдвижении написаны самим т. Лениным, которому больше других были ясны как эти противоречия, так и те трудности. которые проистекают от этого для партии и профсоюзов в деле увязки интересов отдельных рабочих отрядов с интересами рабочего класса в целом.

Начинается решительный переход на новые рельсы. Происходит быстрое маневрирование, перестройка профсоюзных рядов, отныне выступающих как организации, ставящие во главу угла непосредственную защиту материальных и культурных интересов своих членов.

Это, однако, не обозначает отхода профсоюзов от участия в строительстве нашей государственности. Ничуть. Новый курс обозначает лишь изменение методов профсоюзной работы, не изменяя ее основной сущности, направленной к тому, чтобы „сознательно и решительно перейти к упорной, деловой, расчитанной на долгий ряд лет работе практического обучения рабочих и всех трудящихся управлять народным хозяйством целой страны". (Из резолюции о профсоюзах).

III. На новом пути.

Изменение методов работы в связи с новыми задачами требовало и новых организационных форм работы Предстояло прежде всего проверить отношение рабочих масс к своим профсоюзам и перейти к добровольному членству взамен механического, чисто формального вхождения в союз, установившегося во времена принудительной трудовой повинности. Здесь незачем останавливаться на блестящих результатах этого опыта. Около 92% рабочих и служащих заявили о своем вступлении в союз. Глубокомысленные догадки и пророчества меньшевиков, заранее потиравших руки при мысли о том, как рабочие толпами будут уходить из союзов,—как и следовало ожидать, провалились. Больше того. Сделав первый опыт, союзы не остановились на полпути, а пошли дальше для усиления связи с массой осуществив медленной, но упорной работой добровольное индивидуальное взимание членского взноса. Два года упорной работы не прошли бесследно. Работа саратовских профорганизаций в этом отношении характерна, поскольку она является частью той огромной деятельности, которую проявило наше профдвижение вообще. За 1922—23 г.г. союзы осуществили переход на добровольное членство в городе на 81,8%, а по уездам 63,7%. К седьмой годовщине революции город полностью осуществил добровольное, индивидуальное членство и вместе с уездом общий % индивидуально платящих равен 95%.

Но у меньшевистских плакальщиц был еще один козырь—вопрос о финансовом положении союзов. Здесь их также ждало жестокое разочарование. Союзы взяли жесткий курс на укрепление своих финансов и на отказ от субсидий со стороны государства и хозорганов. Вопли и крики о том, что союзы являются филиальными отделениями государства и партии, что они живут на иждивении государства, ведь, составляли главный аргумент сторонников „независимости профдвижения". Мы и здесь нанесли меньшевикам решающий удар.

В настоящий момент не только большинство Центр. Комитетов союзов, но и большинство губотделов и даже уотделений перешло на сметное существование. А некоторые профсоюзы имеют даже солидные запасные капиталы, позволяющие им маневрировать и помогать своим, нижестоящим, слабым еще в финансовом отношении организациям. И даже в нашей, неблагополучной в хозяйственном отношении, губернии, с относительно низкой зарплатой, со слабой промышленностью и дефицитным местным бюджетом, мы имеем 12 вполне благополучных и 3 относительно устойчивых в финансовом отношении союзов. Безусловно же дефицитных мы имеем только 2 союза.

Если к этому добавить еще, что при всех союзах существуют фонды безработных, стачечные фонды, культфонды и, наконец, широко разветвленная сеть касс взаимопомощи, то ясно станет, как далеко шагнули вперед профорганизации в деле приспособления своих организационных форм к новым задачам, из которых главнейшей, разумеется, является теснейшая связь с массами. Если на 1-е сентября сего года мощность наших фондов помощи безработным достигает 50 тысяч рублей, а мощность касс взаимопомощи, охвативших по Саратову 25.262 участников (т. е 46% общего количества членов профсоюзов) выражается в 43.500 руб., это говорит за бесспорные успехи в этой области. Разумеется, этим далеко не исчерпываются методы профсоюзной работы. Центр тяжести лежал и будет лежать в фор-

мах массовой работы, которая сделала гигантские успехи, обеспечив тесную связь с массами.

Медленно, но верно шли союзы по пути сжимания своих аппаратов и приспособления их к задачам связи с массами. Ставка на завком и местком, твердо сколоченный, хорошо знающий свою массу и быстро реагирующий на все ее запросы, опираясь на ряд комиссий —эта ставка себя полностью оправдала несмотря на целый ряд затруднений суб'ективного и об'ективного характера. Наши делегатские и общие собрания все более и более превращаются в активную силу с чисто деловым направлением. Времена, когда докладчик от завкома докладывал, а собрание молча принимало резолюцию, эти времена отошли в область преданий, уступив свое место активной проработке вопросов массами. Разумеется, не везде еще мы имеем такую картину, но это вопрос времени. Нам гораздо важнее отметить тенденцию развития, которая идет вполне нормально.

Крупные успехи, хотя, к сожалению, не везде, сделаны в области вовлечения женщин и молодежи в профработу. Наконец, (и это особенно существенно) союзы за последний год приложили много усилий к тому, чтобы укрепить связь со своими деревенскими ячейками и организационно их укрепить. Правда, здесь еще сделано немного. Предстоит сделать неизмеримо более того, что уже достигнуто. В частности, далеко еще не оформлена работа среди батрачества, но важно то, что соответствующим образом закрепив свое влияние в городских районах, наши союзы начали поворачиваться лицом к деревне. Курс на сельского учителя, батрака, медицинского работника и кооператора нашими союзами уже усвоен. И здесь также нет вопроса о том, *что* союзам нужно делать и *как делать*. Последний губ. с'езд профсоюзов достаточно основательно ответил на этот вопрос.

IV. Тарифно-экономическая работа.

Основная работа профсоюзов, тарифно-экономическая, за эти годы также претерпела ряд изменений. Отказавшись от государственных функций в области нормирования зарплаты и перейдя к системе коллективной сделки и тарифных соглашений, профсоюзы, разумеется, и тут сохранили свое классовое лицо, не заняв гордой позы „независимости", столь любезной меньшевистскому сердцу. Здесь нужно отметить, что стойкая позиция профсоюзов в борьбе за повышение заработной платы, которой характеризовался первый период нашей тарифной политики, после перехода на новые рельсы, дал весьма ощутительные результаты не только для рабочего бюджета, но также и для производительности труда. Эта работа, значительно осложнившаяся в условиях падающей валюты и требовавшая от профсоюзов большой и упорной деятельности для обеспечения из месяца в месяц реального уровня зарплаты, сильно облегчилась с введением твердой валюты. Нельзя также не отметить, что уже осенью прошлого года профсоюзы, добившись в среднем около 50—60% довоенного уровня зарплаты, сумели своевременно осуществить директиву о закреплении на данном уровне и приостановить дальнейший рост зарплаты, чтобы тем дать возможность подтянуть наиболее отставшие отрасли хозяйства, в том числе и транспортных рабочих и группы, состоящие на местном бюджете. И действительно, последний год дает не мало данных, характеризующих планомерность союзной политики в этом вопросе. Если взять группу промышленности в нашей губернии, то по данным за отчетный год мы видим, что фактическая заработная

плата рабочих в среднем повысилась лишь на 1,77%, что обозначает лишь ее стабилизацию (устойчивость). Зарплата-же на транспорте, в прошлом году составлявшая лишь 50% зарплаты промышленных рабочих, в этом году дошла в среднем до 88%, т. е. поднялась на 15%. По местному бюджету (коммунальники, просвещенцы, медсантруд) мы также имеем реальный рост зарплаты, в общем на 33%. Это несомненные результаты планомерной политики профсоюзов, основанной на строгом учете хозяйственных рессурсов. Последний период выдвинул вопрос о соотношении между ростом зарплаты и производительностью труда. Здесь на лицо безусловная неувязка. По 9 трестам производительность труда достигает 57% довоенного времени, а зарплата 83%. Разумеется, здесь мы имеем не только низкую интенсивность труда (кое-где индивидуальная производительность рабочего достигла довоенного уровня), но также результат нерациональной организации труда. И то и другое стало предметом тщательнейшего изучения партии и профсоюзов. Последними приняты меры к тому, чтобы усилить участие низовых ячеек в улучшении производства. Ряд намеченных мер, производственные комиссии, совещания, использование технических сил, более тщательный подбор квалифицированной силы через реорганизуемую биржу труда и т. д.—все это в известной мере знаменует сдвиг в экономической работе профсоюзов, тесно связаннной с политикой зарплаты и обеспечивающей массовое участие рабочих в борьбе за рационализацию производства и повышение интенсивности труда.

Мы не будем останавливаться на огромной работе профсоюзов по борьбе с безработицей, по укреплению рабочей кооперации путем вовлечения в ее ряды до 26 тысяч членов профсоюзов (по сравнению с прошлым годом увеличилось на 152%), на работе по кредитованию и т. д.

Все эти виды работы на ряду с такими моментами, как начало жилищного кооперирования, участие в работе страхкасс, борьба с задолженностью со стороны хозорганов по соцстрахованию, юридическая помощь членам профсоюзов и, наконец, активная работа во всех плановых органах, требующая от профсоюзов сотни и тысячи различнейших представительств—все это с очевидностью показывает размах работы союзов и характер ее как школы коммунизма. В то-же время, тот факт, что со всеми этими мероприятиями рабочая масса в достаточной мере знакома через свои общие и делегатские собрания, что коллективный договор подписывается лишь после детальной проработки его общим собранием, что всеми этими вопросами вовлекаются в активное советское и профессиональное строительство много численные кадры рабочих,—все это дает ясную картину того, как осуществляется директива нашего покойного вождя о превращении профсоюзов в массовые органы, тесно связанные со своими членами.

Культработа профсоюзов.

Остается еще добавить несколько слов о культ.-просветит. деятельности, которая в новых условиях профдвижения превратилась в орудие агитации и пропаганды идей профдвижения, служа методом сплачивания масс под знаменем союза и российской коммунистической партии. И здесь налицо бесспорные успехи. Отказавшись от нарк-мпросовских функций и передав все школьное строительство органам наробраза, профсоюзы сосредоточили все свое внимание на клубном деле, стремясь к превращению клубов в центры коммунистического воспитания.

Само собой понятно, что это дело не одного или двух лет. Но сейчас уже бесспорно, что наша клубная сеть все больше и больше охватывает массы. Мы имеем клубы не только в Саратове, но и во всех уездных городах и даже крупных волостных центрах.

Около 50 союзных клубов в губернии охватывает свыше 15 тысяч членов профсоюзов.

Широко поставлена кружковая работа, где на ряду с художественными развлечениями, функционируют научно-политические и профсоюзные кружки, а также физкультура в общей сложности охватывающая до 9 тысяч человек по губернии. В ведении профсоюзов имеется свыше 50 фундаментальных библиотек и очень большое число передвижек. С большим напряжением ведется ликвидация неграмотности; за один только последний год выпущено до 1500 чел. обученных грамоте. Уже сейчас есть союзы, заканчивающие свою работу в этом направлении. И скоро мы добьемся осуществления завета тов. Ленина о полной ликвидации неграмотности в профсоюзах. Растет нагрузка наших культучреждений.

За отчетный год через наши клубы прошло не менее 2-х миллионов человек. Прошли не только члены союзов, но и их семьи, включая и пионеров, которым союзы оказывают мощную поддержку. Этого, пожалуй, будет достаточно, чтобы обрисовать глубокий сдвиг в этом направлении, где мы были до сих пор всего слабее.

Ближайший период неизбежно даст и на этом фронте новые, еще более значительные успехи. Было-бы, разумеется, недопустимым оптимизмом утверждать, что эти успехи позволяют нам настроиться на благодушный лад и по праздничному сложить руки. Этого быть не должно. Мы вступаем в полосу длительной борьбы за новые успехи и на трудовом фронте, за высокую производительность труд, за углубление политической и экономической смычки с деревней. В этой работе мы должны быть подкованы на обе ноги, используя всю мощь организованного пролетариата и его возросшую активность. И в новый революционный год мы вступаем со спокойной уверенностью в предстоящих успехах на трудовом фронте.

Гарантией этому служит вся предыдущая деятельность профсоюзов.

Саратовский Губернский Совет Профсоюзов.

Б. Кострижная, уг. Вольской, тел. 4-08, 2-81, 2-57, 2-31.

Состав Президиума.

Председатель *Плаксин*, Кирилл Иванович, тел. 4-08, М. Казачья, 1, тел. 6-05.

Замест. председ.—Зав. О. Т. Э. *Трушечкин*, Владимир Антонович, тел. 2-57, ул. Республики, 25.

Секретарь—Зав. Орг. Инстр. отд. *Израелович*, Артур Павлович, тел. 2-81, Вольская, 57.

Зам. зав. Орг. Инстр. отд. *Кузнецов*, Николай Дмитриевич, тел. 2-81.

Члены: *Минкович*, Рахиль Соломоновна, *Ратманов*, Сергей Иванович, *Менде*, Петр Яковлевич, *Мурашов*. Александр Васильевич, *Венков*, Михаил Григорьевич.

Отделы Г. С. П. С.

Орг.-культ. отд. Зав. *Израелович*, А. П., тел. 2-81, Вольская, 57; Зам. зав. *Кузнецов*, Н. Д., тел. 2-81,

Председатель Губпрофсовета
К. И. Плаксин.

Соляная, 8; Секретарь *Пыщева*, М. В., Б.-Казачья, 1; Инструктор *Бабенышев*, И. М., 1-й дом Совета; Инструктор *Давыдов*, М. П., Царицынская, 122.

Тарифно-экон. отд. Завед. *Трушечкин*, В. А., тел. 2-57, ул. Республики, 25; Зам. завед. *Коган*, Г. Я., 1-й дом Совета; Секретарь *Болотная*, Б. М., 2-й дом пролет. (б. гост. Россия.

Юридич. бюро. Завед. *Гуляев*, В. К., тел. 2 31; юрист—*Еленевский*, Н. А.. Б.-Кострижная, дом С. П. С.; юрист—*Радищевский*, Ал. Ал., Чернышевская, 146, кв. 3.

Статист. отд. Завед. *Дибольд*, Б. В., тел. 2-31, Астраханская, 64-66.

Общий отдел. Секретарь президиума *Александрова*, Г. Н., тел. 4-08; Зав. хоз. *Турабов*, И. В., тел. 2-31; Зав. фин. частью *Беттигер*, С. О.

Бюро пролет. студенч. при ГСПС Председатель *Розовский*, Марк Исаевич, тел. 4-43, Бахметьевская, 5; Секретарь *Обидин*, Иван Максимов. 2-й дом Совета.

Губотделы профсоюзов.

Союз раб. земли и леса.

Ленинская, уг. Вольской.

Председатель правления *Овчинников*, Пав. Мак., тел. 1-11, М.-Кострижная, 21; Зав. ОТЭ *Микулин*, Дм. Дм., Советская, 69; Секретарь *Шаров*, Вик. Ив., 1-й дом Совета; Чл. правл.: *Спирина*, М. П., *Менайленко*, П. М., *Красилов*, Ф. Я., *Никитин*, И. С., *Грацевич*, Н. М., *Головня*, А. М., *Георгиевский*, С. И.

Союз деревообделочников.

Чернышевская, уг. Шелковичной, тел. 74.

Председатель правления *Курганов*, И. Т., тел. 74; Секретарь *Никитин*, П. М.; Член президиума *Ильин*, В. П.; Члены правл. *Акимов*, Н. П., *Батц* Ф., *Бочарская*, А. М., *Петров*, И. Е., *Комаров* М., *Краснов*, П. И., *Доронин*, А. Т.

Союз кожевников.

Здание ГСПС, тел. 19.

Председатель правления *Кацнельсон*, Ф. Л.; Члены правл.: *Рабинович*, М. Б., *Сметахов*, В. И., *Пронпн* Д., *Молчанов*, С. В., *Воронина* Т., *Белов*, Н. П., *Афонин*, Н. И.

Союз металлистов.

Советская, 68-30, тел. 2-16.

Председатель правления *Ларионов*, Г. А.; Орг. секретарь *Митковпч*, Р. С.; Члены райкома: *Кобяшев*, Ал. Ив., *Гаврилов*, П. И., *Власкин*, И. И., *Безпалов*, Ф. З., *Липатов*, А. А., *Владыкин*, А. И., *Плаксин*, К. И., *Леденева*, Е. И., *Корнилов*, С. М.

Союз печатников.

Здание ГСПС, тел. 5-61.

Председатель правления *Венков*, Мих. Гр., тел. 5-61, М.-Соляная, 12,

член президиума—*Мордвинкин*, В. Ф., Ильинская, 39, секрет.—*Блинов*, А. В., члены правления—*Жаркова*, *Лейкин*, В. А., *Носов*, И. С., *Масленников*, Н. И., *Михайлова*, А., *Ушаков*, В. И., *Зимин*, В. В., *Якубов*, Ф.

Союз Транспортников.

Уг. Гимназического пер. и Коммунарной площади, 10, телеф. 78.

Председатель правления—*Григорьев*, И. М., Панкратьевская, 14-16, секретарь—*Бровков*, А. А., замест. предс.—*Жгучев*, П. А., Солдатск. сл., Верхн. ул., 65.

Члены Правл.—*Урядов*, В. В., *Андроманов*, Е. Л., *Зотов*, П. Д., *Евграфова*, Н. С., *Фролова*, Е. М., *Цаплин*, Г. Н., *Рахимов*, Абд. Аб., *Ванин*, А. А., *Свирин*, А. Я., *Дружинин*, М. Ф.

Учкпрофсож.

Ст. Саратов II (товарн.).

Председатель правления—*Завгородний*, И. В., секретарь—*Овчинников*, А. Н., зав. ОТЭ—*Егоров*, К. Е., члены к-та—*Устинов*, В. М., *Киселев*, В. И. *Герасимов*, Н. В., *Уварова*, А. Н., *Григорьев*, М. В., *Панченко*, А. Г., *Логинова*, М. Е., *Добрынина*, А. П., *Балакова*, Т. Г., *Свещников*, В. Е., *Максимов*, Е. А., *Зубков*, А. А., *Конюхов*, В. М., *Трофимов*, Н. Е.

Союз Медиксантруд.

Зд. ГСПС, телеф. 7—66.

Председатель правления—*Гуткин*, В. Б., Александровская, 16, зав. ОТЭ—*Зеликман*, Я. Д., Вольская, 52, зав. К.О.—*Филатов*, Н. И., обжежитие Губздрава, секретарь—*Ракин*, А. Н., Ленинская, 110, члены правления—*Коряков*, П. Н., *Вязолитинов*, Г. Н., *Табаков*, Я. Н., *Потряскоз*, И. Г., *Дорофеев*, *Иордан*, Ф. Ф., *Гусев*, В.

Союз Нарсвязи.

Ленинская, зд. Биржи, телеф. 7—02. 1—50.

Председатель правления—*Лобанов*, К. И., уг. Ленинской и Ильинской, зд. Почты, член. президиума—*Расторгуев*, К. Г., Панкратьевская, 7, секретарь—*Яновский*, члены правления—*Тетюшев*, И. И., *Степанов*, Л. В., *Серов*, А. И., *Власов*, М. А., *Бондаренко*, Н. В., *Яковлева*, Е. А.

Союз Совработников.

Театральная пл., 7, телеф. 8-50, 1-89.

Председатель правлен.—*Михеев*, П. Г., Первомайская, 77, секретарь—*Розовский*, Г. И., члены правлен.—*Погодина*, А. С., *Титов*, М. Я., *Шахматов*, П. Я., *Степанова*, Е. Я., *Лапшов*, А. П., *Иорин*, Н. П., *Мизгулин*, В. Т., *Половцев*, П. Б.

Союз Пищевкус.

Председатель правления—*Рязанов*, Т. Е., телеф. 2—66, уг. Покровской и Соколовой, 5, секретарь—*Вагнер*, Я. Я., Ильинская, 43, зав. КО—*Крейс*, А. К., Вольская, 20, члены правления: *Кабазинин*, Н. Г., *Демидов*, П. А., *Селиванов*, М. В., *Щеболева*, М. И., *Кузнецов*, Ф., *Конотопский*, Ф. Д., *Бассаргин*, П. И., *Келлер*, А. И., *Хохлов*, Т. Д., *Воробьев*, А. Г.

Союз Строителей.

Александровская, 22—31, тел. 3-59.

Председатель правл.—*Некрасов*, М. А., телеф., 3—59, Соколовая, 173, секретарь—*Иоффе*, С. А., Советская, 1-й д. Совета, зав. КО.—*Пановский*, А. С., Б. Казачья, 157, член. правл.—*Иванников*, М. С., *Сорокин*, С. А., *Суконкин*. С. Е., *Алексеев*, С. Л., *Даниличев*, В. Г., *Головенков*, А. И., *Фионов*, Н. И., *Гонобоблев*, И. Д.

Союз Текстильщиков.

Фабр. Сар. Мануф. им. Самойловой, с. Шахматовка.

Председ. правл.—*Полужников*, секретарь—*Антонов*, члены прав. *Радионов* ф.-з. к.—*Кудрявцева*, *Альт*,

Полущева, Долгова, Климова, Жукова, Шмунк, Афанасьев, Кузин, Безшерстов, Андреев.

Союз химиков.
Зд. ГСПС, телеф. 3—36.

Предс. правл.—*Мираков*, Т. Ф., чл. президиума—*Зеленов*, Ф. А., секретарь—*Соколов*, А. М., члены правл.—*Семайская*, О. Н., *Макаров*, С. И., *Кудеяров*, А. Н., *Щавелев*, А. М., *Курувель*, А. Г., *Новиков*.

Союз Швейников.
Зд. ГСПС.

Предс. правл.—*Жучков*, С. П., чл. правл.—*Зацепин*, Ф. П., *Китавин*, С. С., *Березин*, П. В., *Козаков*, И. А., *Иванова*, А. И., *Тимохин*, А. С.

Союз напитания.
Крытый рынок, тел. 2-21.

Председатель—*Богданов*, Анатолий Анатолиевич, Александровская, уг. Театральной площ., д. 13.

Секретарь — *Платонов*, Павел Алексеевич, уг. Степана Разина, д. 31.

Союз рабпрос.
Б. Кострижная, зд. ГСПС, тел. 5-99.

Председатель — *Трусов*, А. А., Первомайская, д. 141, кв. 3.

Зам. пред., зав. К. О. — *Архангельский*, Л. Д., Цыганская, д. 37/39, кв. 1.

Секретарь, зав. ОТЭ.—*Меркулов*, В. К., М. Сергиевская, д. 53, кв. 3.

Союз рабис.
Ул. Республики, против консерватории, тел. 35.

Председатель—*Юдин*, Николай Степанович, Грошовая, д. 21.

Секретарь —*Надоренус*, Андрей Иванович, Первомайская, д. 145, кв. 1.

Союз горнорабочих.
Ленинская, уг. Вольской, тел. 3-24.

Председатель—*Фролов*, Басилий Федорович, Солдат. слободка, склад нефтесиндиката № 1.

Секретарь—*Лизин*, Михаил Федорович, Советская, 1-й дом Совета.

Союз коммунальников.
Ленинская ул., уг. Октябрьской, телефон № 3-84.

Председатель Правления—*Стремин*, Александр Васильевич, уг. Вольской и Часовенной. Секретарь—*Родионов*, Капитон Григорьевич.

Члены Правления:

Магницкий, Димитрий Николаевич, Смольянников, Петр Герасимович, Ратманов, Сергей Иванович, Дорофеев, Николай Иванович, Сурков, Александр Алексеевич, Бутуров, Яков Григорьевич, Тейльман, Георгий Георгиевич, Бормина, Елена Андреевна, Романова, Елена Петровна, Евгеньев, Кузьма Владимирович, Шмыгин, Александр Яковлевич, Дементьев, Николай Алексеевич, Пырсиков, Михаил Васильевич.

Союз водников.
Чернышевская, уг. Соляной, тел. № 2-88.

Председатель—*Андреев*, Михаил Андреевич, Ответств. Секретарь—*Авдотьин*, Иван Макарович, Покровская, 5. Зав. ОТЭ—*Сафронов*, Зав. Оргкультотделом—*Перов*, Григорий Николаевич, Член Президиума—Корнилов Л. В.

Губернское Межсекционное Бюро инженеров при Губпрофсовете.

Г. М. Б. И. имеет следующие основные задачи и цели.

1. Организация и согласование деятельности инженерно-технических об'единений (секций) при Губотделах профсоюзов и Упрофбюро.

2. Сближение инженерно-технических сил с рабочими массами.

3. Вовлечение и использование инженеров в общесоюзной работе в области культурно-просветительной и производственно экономической.

4. Защита материальных, правовых и культурных интересов членов об'единения инженеров.

5. Приближение инженерно-технических сил к производству в целях оздоровления и укрепления народного хозяйства Республики методами профессиональной работы.

Председатель Г. М. Б. И.—*Дюкамюн*, Петр Павлович, тел. 3-49, кв. уг, Советской и Провиантской д. 24, кв. 4; отв. секретарь—*Милашевский*, Александр Петрович, тел. 2-31, Рождественская ул., д. 16, кв. 1.

Члены: *Прушков*, Борис Тихонович, инж. „Электростроя", тел. 6-34, Советская ул., д. 29.

Островский, Александр Францевич, ст. контролер службы тяги Р. У. ж. д., тел. 45, Ленинская ул., д. 29.

Свистунов, Алексей Степанович, технический инспектор ГОТ, Грошевая, д. 11, кв. 1.

Инженеры:

Гардини, Василий Вячеславович, Угодниковская, 13.

Зимин, Николай Эрастович, инженер Правления ОХЗ, тел. 2-39, Ильинская, д. 47, кв. 3.

Кейльман, Александр Иванович Зав. Производственно-Технической частью Правления ОХЗ, тел. 2-39, Крапивная, 34, кв. 9.

Оськин, Александр Яковлевич, директор-распорядитель Правления ОХЗ, тел. 7-09, Камышинская, д. 145, тел. 4-21.

Соловьев, Дмитрий Александрович, нач. Сар. затона и мастерских Водпути, тел. 2-66, Покровская, 13, кв. 1.

Рудаковский, Иосиф Петрович, нач IV технического участка Водпути, тел. 2-07, Угол Бабуш. взвоза и Коммунарн. пл., здание уч-ка.

Морозов, Василий Иосифович, инженер д/технич. занятий Сарат. мастерской и затона Водпути, тел. 2-66, Астраханская, д. 49, кв. 1.

Мокеев, Алексей Фокич, начальник плеса Баронск—Астрахань, тел. 5-92, Соляная, д. 12, кв. 5.

Черепахин, Сергей Павлович, механик госпароходства, тел. 1-57, М.-Соляная, д. 6/8.

Рубцов, Александр Афанасьевич, зам. директора ф-ки „Сар. М-ры".

Михаилов, Виктор Иванович, мастер ф-ки „Сар. М-ры".

Поляков, Иван Михаилович, механик ф-ки „Сар. М-ры".

Дьяконов, Николай Михайлович, начальник Промэку ГСНХ, Б.-Казачья, 20, кв. 1, тел. 2-56.

Гаврилов, Павел Иванович, зам. начальника Промэку ГСНХ, Первомайская, 141, кв. 1, тел. 2-56.

Ганц, Владимир Юльевич, зав. Метсекцией Промэку ГСНХ, Советская, 29, кв. 6, тел. 2-56.

Прушков, Борис Тихонович, монтажный инжен. Электростроя ГСНХ, Советская, д. 29, кв. 6, тел. 6-34.

Витман, Александр Александрович, зам. директора по технической части к-ры Электрострой ГСНХ, Советская, д. 83, кв. 1, тел. 4-93.

Мительман, Владимир Яковлевич, зам. директора по коммерческой части к-ры Электростой ГСНХ, Б. Казачья, д. 96, кв. 1, тел. 4-93.

Смирнов, Михаил Павлович, монтажный инженер Электростроя ГСНХ, Советская, д. 74, кв. 2, тел. 6-34.

Попов, Виктор Иванович, монтажный инж. Электростроя ГСНХ, Крапивная, д. 11, кв. 5. тел. 6 34.

Журавлев, Николай Павлович, техн. руковод. зав. Сотрудник Революции, Советская, д. 29, кв. 6, тел. 2-70 и 1-71.

Бахов, Николай Семенович, механик завода Сотрудник Революции, М.-Царицынская, д. 32, кв. 3, тел. 2-70 и 1-71.

Каганович, Яков Маркович, технический дирек. зав. имени Ленина, Б.-Казачья, д. 7-9, кв. 1, тел. 1-76, 6-19, 3-06.

Заседателев, Виктор Николаев., зам. техн. директора зав. имени Ленина, на территории завода, тел. 1-76, 6-19, 3-06.

Винавер, Иосиф Адамович, Промэку ГСНХ, зам. нач. управления, Бахметьевская, д. 40.

Караманеко, Иван Федорович, Промэку ГСНХ, нач. производ. тех. отдела, Грошовая, д. 26/42.

Эпель, Лев Борисович, Промэку ГСНХ, старший инженер произв. тех. отд., Бабушкин взвоз, д. 19, кв. 1.

Бузик, Александр Иванович, Промэку ГСНХ, инженер производ. тех. отдела, Угодниковская, д. 26, кв. 3.

Кошелев, Сергей Алексеевич, Промэку, Бахметьевская, д. 15, кв. 4.

Фролов, Владимир Афанасьевич, Промэку, Площадь Октября 1905 г., 1-й проезд, д. 16.

Розов, Дмитрий Алексеевич, финком ГСНХ, начальн. управления, М.-Сергиевская, д. 94.

Войсковский, Григорий Яковлевич, финком ГСНХ, зам. нач-ка управления, Вольская, уг. М.-Казачьей, д. 32.

Антонов, Константин Константинович, комбинат ГСНХ, зам. директора.

Кайзер, Анатолий Серафимович, комбинат ГСНХ, завед. производ. отд., Ленинская ул., д. 57, кв. 11.

Процветалов, Николай Васильев., комбинат, Вольская ул., д. 49, кв. 3.

Самицев, Борис Евгеньев., ревиз. ком. ГСНХ, инженер, Бахметьевская, д. 19 кв. 5.

Ларин, Иван Ефимович, Промэку ГСНХ, нач. учетн.-экон. отд., Пугачевская, д. 26, уг. М.-Царицынской.

Зуев, Петр Андреевич, управлен. по топливу, уполномоченный, Б.-Казачья, д. 57, кв. 13.

Димитревский, Александр Петрович, упр-н. по топливу, заведующ. статистикой, Рабочая, д 69, кв. 2.

Назаров, Иван Никитич, упр-н. по топиву, инженер, Камышинская, д. 42.

Штауб, Карл Иванович, испытательная станция ГСНХ, Михайловская ул., д. 48.

Мистрюков, Андрей Кузьмич, лаборант станции ГСНХ, Астраханская, д. 3.

Жуков, Владимир Адрианович, губвнуторг, Пугачевская ул., д. 32, кв. 1.

Герасимов, Григорий Михайлов., губвнуторг, инженер, Первомайская, д. 40/62, кв. 2.

Токарский, Георгий Михайлович, Губплан, завед. коммунальной секцией, Гимназическая, д. 50, кв. 4.

Батуро, Владимир Михайлович, Отдел Труда, технич. инспектор, Октябрьская ул., д. 20, кв. 2.

Нижне-Волжский Округ связи.

Здание Почтамта, уг. Ленинской и Ильинской, телеф. секретариат—67, телегр. п/отдел.—4—86, коменданта 33.

Начальник Округа—*Рогов*, Федор Дмитриевич, каб.—1-85, здание почтамта, 2-й этаж, ком. 92, тел. 2., пом. начальника округа по адм.-хоз. части—*Павлов*, Григорий Иванович, зд. почтамта 3-й этаж, ком. 115, тел. 3-15, пом. начальника округа по эксп.-технич. части—*Мордовин*, Павел Савич, каб.-тел. 1-95, зд. почтамта, 3-й этаж, ком. 118, секретарь округа—*Калина*, М. Г., тел. 67. Советская, д. 84, юрисконсульт—*Протопопов*, И. П., тел.—1-67, уг. Вольской и Цыганской ул., д. 54/56, начальник организационно-инструкторского отд.—*Мироненко*, В. В., тел. 67, Введенская, д. 22, начальник отд. учета и распределения рабсилы—*Рубе*, В. П., тел. 67, уг. Ленинской и Ильинской, зд. почтамта, начальник жил.-хоз. отд.—*Кугин*, В. И. тел. 1-05, уг. Ленинской и Ильинской, зд. почтамта, начальник эксп.-технич. отд.—*Новиков*, А. И. тел. 4-86, Первомайская, д. 83, начальник финансового отд.—*Гусев*, С. М., тел. 67, уг. Вольской и Нижней, д. 82, начальник статистического бюро—*Зверев*, В. М., тел. 67, Б.-Кострижная, д. 37, начальник Бюро контроля переводов—*Логинов*, И. И., Б. Казачья, д. 42, начальник почт. отд.—*Сибиряков*, П. И., тел. 67, Б.-Горная, д. 147, инспектор п.-т. службы—*Никоноров*, Г. С., тел. 1—67, зд. почтамта, инспектор п.-т. службы—*Спирин*, В. М., Советская, д. 84, инспектор телефона—*Семидетнов*, С. М., тел. 4-86, Шелковичная, д. 25/37, инженер для поручений—*Галактионов*, Е. И., тел. 4-86, Царицынская, д. 83, тел. 5-00, техник для поручений—*Ястребов*, И. А., тел. 4-86, уг. Часовенной и Вознесенской, д. 62, инструктор по мобилизации—*Кентерин*, Н. И., тел. 67, Б. Садовая, д. 101.

Главная Почтово-телеграфная контора 1-го класса.

Зд. почтамта, уг. Ленинской и Ильинской, общ. тел.—3-58.

Заведующий поч.-тел. конторой—*Самарыга*, Афанасий Артемьевич, каб. тел.—95, зд. почтамта, 2 этаж, ком. 71, пом. начальника по телеграфн. части—*Полищук*, Михаил Федорович, тел.—4-52, помощ. начальника по почтовой части—*Перекальский*, Прокопий Ант., тел.—3-58.

2-ое гор. почтово-телеграфное отделение.

Чернышевская ул., уг. Октябрьской, тел. 5-47.

Заведующий отделением—*Панкратов*, Андрей Иванович, телефон—5-47.

3-е гор. почтовое отд.

Уг. Б. Горной и Октябрьской, телефон 7-86.

Зав. отд. *Япсит*, Август Анежвич, тел. 7 86.

4-е гор. почтовое отд.

Дегтярная площадь, тел. 7-87.

Зав. отд.—*Рудень*, Никита Алексеевич.

5-е гор. почтовое отд.

Уг. Казарменной, тел.—7-88.

Зав. отд. — *Домничев*, В. Д., тел. 7-88.

Железно-дорожное поч. отд. II кл.

Пассажирский вокзал, тел. 3- 56.

Зав. отд. Алексеев, Семен Кузьмич, тел. 3-56.

Окружная техническая мастерская.

Чернышевская ул., уг. Армянской, тел. 4-56.

Зав. мастерской—Шапошников, Вячеслав Константинович, тел. 4-56.

Окружной технический склад.

Чернышевская ул., уг. Армянской, тел. 4-56.

Зав. складом—Юдин, Георгий Иосифович.

Нижне-Волжское окружное правление союз работников Связи.

Зд. б. Биржа, уг. Ленинской и Никольской, тел. 7-02.

Председатель—Лобанов, Константин Иванович, член президиума—Расторгуев Г. К., секретарь Яновский.

Территориальный Рабочком.

Зд. почтамта, тел.—2-35.

Председатель—Расторгуев, Г. К., секретарь—Горюнов Н. М.

Комитет раб и служ. жел.-дор. поч. отд.

Председатель — Кочетков, Н. В., секретарь—Малинин Алексей Алексеевич.

Сар. Радио-Станция Округа Связи.

Конный бег, тел. 2-37.

Заведующий Радио—*Кузьмиченко*, Николай Дмитриевич, Советская ул., д. 84, тел.—3-11, пом. завед. Радио—*Ермолаев*, Яков Серг.—Рабочая, д. 51.

Саратовская Радио-Станция.

История возникновения приемно-передающей радиостанции в Саратове случайна. Когда то Бобруйская, а ныне Саратовская радио-станция находилась в городе Бобруйске в эксплоатации военного ведомства. В момент наступления германских войск в империалистическую войну 1914—1918 г. она эвакуировалась в город Харьков, а из Харькова по тем же причинам в мае месяце 1918 г. в Саратов. Силами небольшого штата работников, прибывших вместе с радиостанцией и под руководством радиотехника Яхимовича, Радиостанция была установлена и уже в июле месяце посылала волны эфира на две и две с половиной тысячи верст в радиусе. К этому времени и относится возникновение Саратовской радио-станции и переход ее в ведение Наркомпочтеля. Первоначальная мощность радио-станции считалась 35 киловат, но в настоящее время под влиянием 2-х эвакуаций и изношенности машин она дает не более 28 киловат. Есть надежды увеличить мощность на несколько киловат установкой еще 2-х конденсаторов выписанных из Оренбурга. Почти с момента установки радиостанции в Саратове и

по мере развития гражданской войны вплоть до 1922 г. станция целиком выполняла связь с Красной Армией на тех многочисленных фронтах, которые образовались внутри союза ССР и можно сказать, что Саратовская Радиостанция эту задачу выполнила блестяще. В настоящее же время к деятельности радиостанции относится главным образом связь с отдаленными пунктами Юго-Востока, как то: Ростов, Бухара, Тифлис, Баку и др., а также имеется связь с Москвой откуда производится прием сообщений Роста и Ленинградом, от которого принимаются метеорологические бюллютени для местного Метбюро. Несмотря на все преимущества радио-телеграфа в передаче и приеме корреспонденции из отдаленных пунктов, с которыми она связана, все же нагрузка радиостанции в настоящее время далеко не полная, что зависит главным образом от того, что граждане, а также хоз. госучреждения не учли выгоды пользования радиотелеграфом. Есть надежда, что как население, так и государственные торгово-промышленные учреждения увеличат нагрузку радиостанции подачей своей корреспонденции.

Саратовская телефонная сеть.

Здание почтамта, уг. Ленинской и Ильинской.

Заведующий сетью—**Кубальский**, Алексей Павлович, зд. почтамта, тел. 6—20, зам. заведующего—**Рахманов**, Василий Григорьевич, Пугачевская ул., д. 54—70, кв. 1.

Саратовская телефонная сеть за время с 1914 по 1918 г.г. переустроена в отношении линейных устройств из воздушной на подземную (частично) и в отношении центральной станции и телефонов на новейшую систему, так называемую „Центральной батареи“, при которой наиболее обеспечивается устойчивость связи, быстрота работы, а сам абонент избавляется от каких либо манипуляций для вызова станции, кроме, конечно. снятия телефонной трубки для разговора.

Коммутатор на центральной станции оборудован на 2000 абонентов. В настоящее же время абонентов имеется около 900.

Следовательно, сеть имеет еще возможность в Саратове открыть новые телефонные пункты, даже больше того, чем имеется теперь. Ввиду этого, в настоящее время, принимаются заявления на установку телефонов от всех без исключения частных лиц и учреждений.

Таксы за пользование телефонным сообщением, как видно из приведенного ниже перечня, вполне доступны для всех, а в отношении довоенных они ниже, в среднем, на 40 проц.

Телефонные таксы.

А. Абонементная классификация.

1. 1-я категория: телефонные аппараты на квартирах сотрудников и работников государственных учреждений, не находящихся на хозрасчете.	За 1 мес. 5 р. 25 к.
2. 2-я категория: а) телефонные аппараты в государственных учреждениях и предприятиях, не находящихся на хозрасчете,	
б) телефонные аппараты в квартирах лиц, служащих в учреждениях	

и предприятиях, состоящих на хозрасчете,

в) телефонные аппараты в помещениях профорганизаций и парторганизаций,

г) телефонные аппараты в квартирах частных лиц для личного и семейного пользования. 6 р. 25 к.

3. 3-я категория:
а) телефонные аппараты в учреждениях и предприятиях, находящихся на хозрасчете,

б) телефонные аппараты в квартирах лиц, занимающихся своей профессией на дому . . . 8 р. 25 к.

4. 4-я категория:
а) телефонные аппараты в частных предприятиях и учреждениях,

б) телефонные аппараты в местах доступных для общего пользования, в отелях, ресторанах, клубах, кафе, театрах, магазинах, аптеках, вокзалах и проч . . . 12 р. 50 к.

5) За каждые 100 сажен или часть 100 саж. провода (металлической цепи) свыше 2-х верст от центральной станции до помещения абонента, считая расстояние в прямом направлении, прибавляется к выше приведенным платам. . . . . — р. 40 к.

Примечание: Внесенная абонентная плата не возвращается.

Б. Постройная классификация.

1. а) установка центрального аппарата в районе 1 й версты от центральной станции . . . 20 р. — к.

б) то же в районе 2-х верст . . . . . 25 р. — к

в) то же в районе 3-х верст . . . . . 35 р. — к.

2. Перестановка центрального аппарата: а) в одном здании . . . . 10 р. — к.

б) в другом здании. 20 р. — к.

Примечание: При открытии телефонного пункта в районе, где нет телефонной линии, такса может быть повышена в зависимости от действительно понесенных расходов.

Если абонент пожелает внести абонементную плату сразу за несколько месяцев, то ему уменьшается плата за установку, а именно:

При взносе абонемен. платы за 1 г.—постройка бесплатна, за 9 месяцев—1/4 постр. таксы, за 1/2 года —1/2 постр. платы, за 3 месяца—3/4 постр. платы.

(При условии открытия пункта в гор. и наличии телефон. линии и провода).

Почтовые, почтово-телеграфные, почтово-телефонные, железно-дорожные и радио-телеграфные предприятия Саратовской губернии.

Александров-Гай—п. т. о.	Новоузен. уез.	Биклей—п. о.	Вольского уез.
Алексан-Юматовка—п. о.	Петровск. „	Благовещенское—п. о.	Балашовск. „
Алексашкино—п. о.	Новоузен. „	Бобринка—п. о.	Новоузен. „
Алексеевка—п. т. о.	Вольского „	Болтуновка—п. т. о.	Вольского „
Алексеевка—п. о.	Балашовск. „	Б.-Дмитриевка—п. о.	Саратовск. „
Альшанка—п. о.	Сердобск. „	Б.-Екатериновка—п. о.	Аткарского „
Андреевка—п. о.	Балашовск. „	Б.-Ольшанка—п. о.	„ „
Анненково—п. т. о.	Кузнецкого „	Б.-Федоровка—п. т. о.	Вольского „
Антиповка—п. о.	Камышин. „	Б.-Копены—п. о.	Аткарского „
Аркадак—п. т. о.	Балашовск. „	Б.-Озерки—п. о.	Вольского „
Аткарск—п. т. к. IV кл.	Аткарского „	Б.-Карай—п. о.	Балашовск. „
Аткарск—пр. р. ст. III кл.	„ „	Б.-Мелик—п. о.	„ „
Аткарск—ж. д. п. о. III кл.	„ „	Борисоглебовка—п. о.	Новоузенск. „
Багай—п. т. о.	Вольского „	Бутурлинка—п. о.	Сердобск. „
Базар.-Карабулак—п. т. о.	„ „	Варыпаевка—п. о.	Аткарского „
Баклуши—п. о.	„ „	Вертуновка—п. т. о.	Сердобск. „
Бакуры—п. о.	Сердобск. „	Верх.-Добринка—п. т. о	Камышин. „
Баланда—п. т. к. V кл.	Аткарского „	Верхозим—п. т. о.	Петровск. „
Балаши—п. о.	Новоузенск. „	Вихляевка—п. т. о.	Балашовск. „
Балашов—п. т. к. IV кл.	Балашовск. „	Владыкино—п. о.	Сердобск. „
Балашов—пр. рад. ст. III к.	„ „	Волково—п. о.	Балашовск. „
Балашов—ст. ж. д. п. о. IV к.	„ „	Вольск—п. т. к. III кл.	Вольского „
Балтай—п. т. о.	Вольского „	Вольск—пр. рад. ст. III кл.	„ „
Барановка—п. о.	Кузнецкого „	Воронцовка—п. о.	Сердобск. „
Бегуч—п. о.	Петровск. „	Воскресенское—п. т. о.	Вольского „
Беково—п. т. о.	Сердобск. „	Всеволодино—п. о.	Саратовск. „
Березники—п. о.	Вольского „	Вязовка—п. о.	Вольского „
Березовка—п. о.	„ „	Вязовка—п. о.	Саратовск. „

Вязьмино—п. телеф. о.	Петровск. уез.	Камешкир—п. т. о.	Кузнецкого уез.
Галан-Алексеев—п. о.	Вольского „	Камзала—п. о.	Сердобск. „
Галахово—п. о.	Аткарского „	Камышин—п. т. к. IV кл.	Камышин. „
Голяевка—п. о.	Сердобск. „	Камышин—пр. рад. ст. 3 к.	„ „
Грязнуха—п. телеф. о.	Петровск. „	Карабулак—п. о.	Вольского „
Гуселка—п. о.	Камышин. „	Кистендей—п. о.	Балашовск. „
Давид.-Галицыно—п. о.	Сердобск. „	Ключевка—п. телеф. о.	Петровск. „
Данилкино—п. о.	Балашовск. „	Ключи—п. т. о.	Вольского „
Даниловка—п. т. к.	Петровск. „	Ковыловка—п. о.	Аткарского „
Дергачи п. т. к. V кл.	Новоузенск. „	Козловка—п. телеф. о.	Петровск. „
Дивовка—п. о.	Аткарского „	Козловка—п. о.	Новоузен. „
Донгуз—п. о.	Вольского „	Колесная—п. о.	Сердобск. „
Дурасовка—п. о.	Аткарского „	Колено—п. о.	Аткарского „
Дуровка—п. о.	Сердобск. „	Кологривовка—п. т. о.	„ „
Евлашево—п. о.	Кузнецкого „	Колокольцовка—п. о.	„ „
Екатериновка—п. т. о.	Аткарского „	Колояр—п. т. о.	Вольского „
Елань—п. т. к. V кл.	Балашовск. „	Колышлей—п. т. о.	Сердобск. „
Елизаветино—п. о.	Сердобск. „	Кондоль—п. т. о.	Петровск. „
Елшанка—п. телеф. о.	Вольского „	Котово—п. телеф. о.	Камышин. „
Ельшанка—п. т. о.	Саратовск „	Краишевка—п. о.	Балашовск. „
Ершов—п. т. о.	Новоузенск. „	Красавка—п. о.	„ „
Ершовка—п. т. о.	Камышин. „	Красное Колено—п. о.	„ „
Жерновка—п. о.	Аткарского „	Красный Яр—п. т. о.	Камышин. „
Жуковка—п. о.	Петровск. „	Краснянка—п. о.	Новоузен. „
Зиновьевка—п. телеф. о.	„ „	Кузнецк—п. т. к. IV кл.	Кузнецкого „
Зубриловка—п. т. о.	Балашовск. „	Кузнецк—пр. рад. ст. 3 кл.	„ „
Ивановка 1-я—п. т. о.	„ „	Кунчерово—п. т. о.	„ „
Ивановка 2-я—п. о.	„ „	Курдюм—п. о.	Саратовск. „
Иванов-Матюшк.—п. о.	Вольского „	Куриловка—п. т. о.	Новоузен. „
Идолга—п. о.	Саратовск. „	Лемешкино—п. о.	Камышин. „
Казанка—п. т. о.	Балашовск. „	Летяжевка—п. о.	Балашовск. „

Липовка—п. о.	Вольского уез.	Орлов-Гай—п. т. о.	Новоузен. уез.
Лиходеевка—п. о.	Балашовск. „	Павловка—п. т. о.	Кузнецкого „
Лопатино—п. т. о.	Петровск. „	Пады—п. т. о.	Балашовск. „
Лопуховка—п. т. о.	Аткарского „	Пенделка—п о.	Кузнецкого „
Лопуховка—п. т. о.	Камышин. „	Перевесинка—п. о.	Балашовск. „
Лысые Горы—п. т. о.	Аткарского „	Перекопное—п. т. о.	Новоузенск. „
Макарово—п. т. о.	Балашовск. „	Песчанка—п. о.	Балашовск. „
Мал.Воронцовка—п. о.	Аткарского „	Петровск—п. т. к. IV кл.	Петровск. „
Мал.-Князевка—п. о.	„ „	Петровск—пр. рад. ст. 3 к.	„ „
Мал.-Семеновка—п. о.	Балашовск. „	Пинеровка—п. о.	Балашовск. „
Мал.-Сердоба—п. т. о.	Петровск. „	Питерка—п. т. о.	Новоузенск. „
Малиновка—п. о.	Сердобск. „	Покров.-Березов.—п. т. о.	Петровск. „
Малоузенск—п. т. о.	Новоузенск. „	Порзово—п. телеф. о.	„ „
Матышево—п. т. о.	Камышин. „	Поселки—п. т. о.	Вольского „
Мачкассы—п. телеф. о.	Петровск. „	Пяша—п. т. о.	Сердобск. „
Медв.-Александр.—п. о.	Камышин. „	Радищево—п. т. о.	Вольского „
Мещерское—п. о.	Сердобск. „	Родничек—п. т. о.	Балашовск. „
Мих.-Баронское—п. о.	Балашовск. „	Романовка—п. т. о.	„ „
Монастырское—п. о.	Аткарского „	Ртищево—п. т. к. IV кл.	Сердобск. „
Мордовский-Карай—п. о.	Балашовск. „	Ртищево—ст. ж. д. п. о. 3 к.	„ „
Морша—п. о.	Новоузенск. „	Рудня—п. т. о.	Камышин. „
Наскафтым—п. т. о.	Кузнецкого „	Рыбушка—п. о.	Саратовск. „
Натальино—п. о.	Новоузенск. „	Савкино—п. телеф. о.	Петровск. „
Неверкино—п. телеф. о.	Кузнецкого „	Саламатино—п. о.	Камышин. „
Нижняя Добринка—п. о.	Камышин. „	Салтыковка—п. т. о.	Сердобск. „
Николаев. Город.—п. т. о.	Саратовск. „	Самойловка—п. т. о.	Балашовск. „
Новая Жуковка—п. о.	Вольского „	Сапожок—п. о.	Сердобск. „
Новорейное—п. т. о.	Новоузенск. „	Свинуха—п. о.	Балашовск. „
Новоузенск—п. т. к. V кл.	„ „	Святославка—п. о.	„ „
Новоузенск—пр. р. ст. 3 к.	„ „	Сердобск—п. т. к. IV кл.	Сердобск. „
Новые Бурасы—п. т. о.	Саратовск. „	Сердобск—пр. рад. ст. 3 к.	„ „

Сестренки—п. о.	Балашовск. уез.	Терса—п. о.	Балашовск. уез.
Синенькие—п. телеф. о.	Саратовск. „	Трескино—п. т. о.	Сердобск „
Синодское—п. т. о.	Вольского „	Турки—п. т. о.	Балашовск. „
Спасуха—п. о.	Аткарского „	Улыбовка—п. о.	Вольского „
Содом—п. о.	Вольского „	Усть-Щербедино—п. о.	Балашовск „
Сокур—п. о.	Саратовск. „	Фабричное—п. т. о.	Кузнецкого „
Сосновка—п. т. о.	Вольского „	Хвалын.-Зашт. п/т. к. IV к.	Вольского „
Софьино—п. о.	Аткарского „	Хватовка—п. о.	„ „
Спасск.-Алекс. п. телеф. о.	Петровск. „	Хвощинка—п. о.	Балашовск. „
Сред.-Терешка—п. о.	Кузнецкого „	Царевщина—п. т. о.	Вольского „
Стар.-Кулатка—п. т. о.	Вольского „	Чадаевка—п. т. о.	Кузнецкого „
Стар.-Лебежайка—п. т. о	„ „	Чадаевка—п. о	Аткарского „
Стар.-Захаркино—п. о.	Петровск. „	Черкасское—п. т. о.	Вольского „
Стар.-Славкино—п. о.	„ „	Чернавка—п. о.	Балашовск. „
Стар.-Бурасы—п. о.	Вольского „	Чернобулак—п. о.	Вольского „
Стар.-Атлаш—п. о.	Кузнецкого „	Чубаровка—п. о.	Сердобск. „
Стар. Печеур—п. о.	„ „	Шемышейка—п. т. о.	Кузнецкого „
Стар.-Черчим—п. о.	„ „	Широк.-Буерак—п. т. о.	Вольского „
Судалье—п. о.	Камышин. „	Широк.-Карамыш—п. о.	Аткарского „
Сюзюм—п. телеф. о.	Кузнецкого „	Широк.-Уступ—п. о.	„ „
Тамала—п. т. о.	Сердобск. „	Шклово—п. о.	„ „
Тарасово—п. о.	Камышин. „	Ягодная Поляна—п. о.	Саратовск. „
Терса—п. телеф. о.	Вольского „		

Саратовский Губернский Совет Народного Хозяйства (Губсовнархоз.)

Здание Г. С. Н. Х., Ильинская ул. (д. бывш. Воробьева), общ. тел. 5--43.

Председатель Губсовнархоза
А. А. Алексеев.

Зам. Предгубсовнархоза
И. В. Касаткин.

Президиум Г. С. Н. Х.

Председатель президиума — **Алексеев**, Адриан Алексеевич, каб. тел. 1-51, Вольская ул., уг. М. Казачей, д. 28, тел. 12; Зам. Председателя ГСНХ и Председатель Правления Губторга—**Касаткин**, Иван Васильевич, каб. тел. 96, Ильинская ул., д. 28. тел. 2—86 и Член президиума ГСНХ—**Талонкин**, Николай Васильевич, каб. тел. 5—41, Ильинская ул., здание ГСНХ, д. 28. Пом. секр. президиум—**Королев**, Николай Иван., Армянская ул.. д. 7.

Промышленное-Экономическое Управление.

(ПРОМЕЭКУ)

Начальник Управления—**Дьяконов**, Николай Михайлович, каб. тел. 2—56, Б. Казачья, д. 39, Замест. Начальника Управления—**Гаврилов**. Павел Иванович, каб. тел. 2—56. Царицынская, д. 141, 2-й Зам. Начальника Управления — **Винавер**, Иосиф Адамович, каб. тел. 2—56, Бахметьевская ул., д. 40.

От. Консервир. и Арендованн. Предприятий.

(ПРОМЭКУ).

Зам. Начальника Отдела **Меткалев**, Гр. Прок. Ильинская ул., д. 119/121.

Учетно-Экономический Отдел при Промэку.

Начальник Отдела —**Ларин**, Иван Ефимович, Пугачевская ул., д. 14.

Производственно-Технический Отдел при Промэку.

Член президиума Губсовнархоза **Н. В. Талонкин.**

Начальник Отдела—**Караманенко**, Иван Федорович, Грошовая, д. 26.

Финансово-Коммерческое Управление.
(ФИНКОМ)

Начальник Управления—**Розов**, Дмитрий Алексеевич, каб. телефон 1—92, М. Сергиевская, дом 9; Зам. Начальника — **Войсковский**, Григорий Яковлевич, каб. тел. 1—92, угол М. Казачей и Вольской д. 28.

Гл. бухгалтер—**Гомельский**, Самуил Абрамович.

Управление домами.

Управляющий домами—**Громов**, Александр Николаевич, каб. тел. 2—31, Ленинская ул., д. 65, Зам. Управляющ. домами и комендант здания — **Кокнаев**, Петр Иванович, каб. тел. 2—33, Ильинская ул., зд. ГСНХ.

Ревизионная Комиссия.

Пред.—**Кожевников**, А. М. Ленинская, д. 57.

Член Комиссии—**Гунцбург**, Леонид Яковлевич, каб. тел. 3—30, Приютская, д. 31 и **Кобешов**, Алексей Иванович, каб. тел. 3—30, Советская ул., д. 40.

ПРОМЫШЛЕННОСТЬ ГСНХ.

Состав промышленности.

Промышленность Саратовского Губ. Совета Народного Хозяйства включает в свой состав главнейшие из национализированных крупных и средних предприятий, находящихся на территории губернии; мелкие же промышленные заведения, подходящие к типу кустарных заведений, эксплоатируются главным образом уездными и волостными Исполкомами. Из крупных предприятий к составу промышленности общегосударственного значения, относящейся к ведению ВСНХ, принадлежат цементные заводы в г. Вольске и металлообрабатывающий завод „Новая Этна“ в г. Саратове. Крупная мукомольная промышленность, до сего времени состоявшая в хозяйственном ведении Губмельпрода, передана ныне акционерному О-ву „Хлебопродукт“. С другой стороны, в управлении и эксплоатации Губсовнархоза находятся предприятия, расположенные вне Саратовской губернии—это Покровский и Рыбинский костеобрабатывающие заводы.

Из общего состава промышлен-

ных заведений ГСНХ к активной части промышленности с целью хозяйственной эксплоатации на началах коммерческого расчета было отнесено 121 предприятие из числа наиболее мощных, рационально оборудованных и экономически выгодных. Из прочих же предприятий одни были оставлены на консервации в ожидании лучших экономических условий, когда и они могут быть пущены в ход; другие—сданы в аренду и, наконец, мелкие или полуразрушенные были предназначены к разоружению и передаче волостным и сельским советам.

Если в общем составе промышленности ГСНХ по числу предприятий, с включением и бездействующих, первое место занимает пищевая группа производств, а затем кожевенная и по обработке земель и глин, то в трестированной ее части значение отдельных производств будет иным. Для более правильного выявления их удельного веса надлежит обратиться не к числу предприятий а к количеству занятых в них рабочих и служащих. По данным на 1 января 1924 года на бумагопрядильное производство, представленное фабрикой „Саратовская Мануфактура", приходится 1542 человека или 20% от всего состава рабочих и служащих промышленности ГСНХ. Названная фабрика является самым крупным предприятием Губсовнархоза; ей же принадлежит первое место, по крайней мере в 1923—24 году, и по стоимости выпущенных промышленными заведениями фабрикатов. Далее за бумагопрядильным в общегубернском масштабе, считая также предприятия и уездных об'единений, стоит полиграфическое производство с 867 рабочими и служащими (11,20%); в деревообрабатывающем производстве занято 827 чел. или 10,7% от общего числа, в костеобрабатывающем—754 чел. или 9,7%, в маслобойном—677 чел. или 8,7%, в металлообрабатывающем—616 ч. или 7,9%, в стекольном—503 чел. или 6,5%, в кожевенном—467 чел. или 6%. В мукомольной промышленности (по предприятиям ГСНХ) насчитывается всего 400 чел., в махорочной—325 чел., в винокуренной—113.

Как видно из предыдущих строк промышленность ГСНХ представляется довольно разнообразной и охватывает многие производства. Часть предприятий, как костеобрабатывающие заводы, по характеру изготовляемых фабрикатов предназначается для обслуживания других отраслей производства; лесопильные, кирпичные и отчасти стекольные заводы имеют в виду удовлетворение строительных нужд; полиграфическое производство в настоящих условиях призвано служить главным образом культурным потребностям; большая же часть заводов и фабрик ГСНХ производит предметы широкого потребления и расчитана на удовлетворение нужд крестьянина и рабочего. Сюда относится маслобойное, кожевенное, мукомольное, дрожжевое и махорочное производства; сюда же должна быть отнесена и „Саратовская Мануфактура", раздающая через соответствующие организации свою пряжу кустарям и реализующая поступающие затем к ней сарпинковые ткани на широком рынке

Организация промышленности.

С переходом промышленности на хозяйственный расчет отдельные предприятия об'единялись в группы, принимавшие те организационные формы, которые наилучшим образом обеспечивали целесообразность их управления и эксплоатации. Более крупные предприятия губернского или даже областного и общереспубликанского значения об'единялись по производственному признаку в губернские тресты, правление коих находятся в г. Саратове. Только в гу-

бернское об'единение „Комбинат" входят разнородные предприятия пищевой и силикатной промышленности. Промышленные заведения местного значения, базирующиеся, как общее правило, за исключением лишь предприятий Кузнецкого уезда, на уездных рынках сырья и сбыта, были трестированы по территориальному признаку в уездные комбинированные об'единения. Наконец, такие предприятия, как ф-ка „Саратовская Мануфактура" и Табачная фабрика, не имеющие в составе местной промышленности однородных заведений, функционируют на правах трестов в качестве автономных предприятий.

Помимо 8 уездных об'единений, в которых к началу 1923—24 хозяйственного года насчитывались 75 промышленных заведений, в состав хозяйственных органов ГСНХ входят следующие тресты: *Гублеспром*, об'единявший в истекшем году 8 предприятий, *Маслотрест* с 6 заводами, *Полиграфпром* с 4 типографиями, *Кожпром* с 3 кожзаводами, *Об'единение Химических Заводов* (ОХЗ) с 4 предприятиями, из них 3 костьзавода, и *Комбинат*, куда входят 9 предприятий—два стеклозавода, макаронная ф-ка, винзавод, кирпичный и поташный заводы, производственный склад виноградных вин, дрожжевой завод и завод колесной мази. На правах автономных предприятий: ф-ка *„Саратовская Мануфактура"*, *Табачная ф-ка*, *металлообрабатывающие заводы „Сотрудник Революции"* и *„Универсаль"*. Кроме того, к хозяйственным органам Губсовнархоза принадлежат *строительные конторы—Госстрой* и *Электрострой*. Для производства коммерческих операций с целью заготовки сырья и сбыта готовых изделий на средства, принадлежащие промышленности, с 1 января 1923 г. организовано *паевое товарищество Губторг*, занимающееся также и розничной торговлей.

С 1924—25 хозяйственного года местная промышленность принимает несколько иные организационные формы—уездные об'единения ГСНХ реорганизуются, при чем наиболее крупные их предприятия включены в соответствующие губернские тресты, прочие же переданы УИК'ам, при которых организуются уездные промышленные Комбинаты. Только промышленность Кузнецкого уезда, об'единенная в Комбинат с правами губернского треста, и впредь остается за Губсовнархозом.

Рынки сырья.

Для хозяйственной жизни губернии наибольшее значение, имеют, несомненно, те предприятия, которые в своей производственной деятельности основываются на местном сырье сельско-хозяйственного происхождения. В довоенное время главнейшими отраслями местной промышленности являлись мукомольное, маслобойное и винокуренное производства.

Значение мукомольной промышленности велико и в настоящее время, однако в виду ее распыления между многими учреждениями и организационного неустройства, современное ее положение представляется не отвечающим возможному ее развитию.

В руках органов ГСНХ находятся преимущественно средние и мелкие мельницы местного значения, перерабатывающие чужбину и обслуживающие крестьянское население прилегающих к ним сел и деревень.

Восстановление широко развитого раньше винокуренного производства в настоящее время не может быть проведено в значительной степени в виду органиченных размеров устанавливаемых Госспиртом заданий, а при настоящей же выкурке спирта сырьевой вопрос для винокуренных заводов, не имеет особого значения.

Из основных отраслей промышленности губернии, связанных с сельским хозяйством, в отношении сырья наибольшее значение имеет маслобойное производство. В 1923—24 году на маслозаводах было переработано свыше 1.200.000 пуд. семян, заготовленных почти исключительно в пределах Саратовской губернии. Для нужд будущего 1924—25 года предполагается заготовить до 2½ мил. пудов также главным образом в пределах губернии.

Потребности в сырье кожевенных заводов удовлетворяются как с местных, так и иногубернских рынков, при чем значительные партии сырых кож поступают из заволжских скотоводческих районов. Кожпромом и Губторгом крупные сделки на кожсырье заключаются в Москве и Астрахани, а также на Нижегородской ярмарке. Находясь в благоприятном положении в отношении сырья, Саратовская кожевенная промышленность имеет достаточные основания для дальнейшего ризвития.

На местном сырье базируется большая часть предприятий Комбината, в частности кирпичный и поташный заводы; картофель для Аркадакского винзавода, зерно для дрожжевого и мука для макаронного производств, также поставляются губернским рынком.

Лесопильные заводы Гублеспрома, расположенные на берегу Волги в Саратове, Камышине и Хвалынске, работают на сплавном лесе, заводы Кузнецкого уездного об'единения перерабатывают древесину местных лесных массивов.

Снабжение сырьем фабрики „Саратовская Мануфактура" и Табачной фабрики производится преимущественно через центральные органы—Главный Хлопковый Комитет и Махорочный Синдикат. На Табачной ф-ке перерабатывается листовая макорка как прилегающего к Саратовской губернии Заволжского района, так и украинских плантаций

Не связаны с губернским сырьевым рынком костеобрабатывающие заводы ОХЗ, кость для которых собирается во многих местностях и городах Республики.

Рынки сбыта.

Если местная промышленность в отношении сырья в преобладающей части базируется на губерн ских рынках и экономически тяготеющих к Саратову рынках Заволжья, то в сбыте большей части изготовляемых ею фабрикатов она выходит за пределы не только губернии, но и всего Нижнего Поволжья. Так, растительное масло в 1923/24 г. отправлялось в Москву, Самару, Астрахань, Н.-Новгород, Чернигов, Киев, Петрозаводск и города Западной Сибири. Из 202 тыс. пудов проданного в первые три квартала 1923/24 г. масла только 33 тыс. пуд. были реализованы на Саратовском рынке. Из всей реализованной махорки 70—75% было отправлено на иногубернские рынки; в частности продукция Табачной ф-ки направлялась в Баку, Туркестан, Оренбург, Самару. Вырабатываемая ф-кой „Саратовская Мануфактура" хлопчато-бумажная пряжа непосредственно реализуется на рынке в незначительном размере, поступая через соответствующие организации (Обтекстиль Республ. Немцев Поволжья и др.) кустарям в переработку на ткань. Что же касается сбыта ткани, то он не ограничивается губернией и распространяется на далекие иногородние рынки. Из кожевенных товаров полувал и мостовье сбываются главным образом местным потребителям, хромовой же товар находит спрос и вне губернии. Пиленый лес, помимо обслуживания местных нужд, отправляется на юг; Кузнецким об'единением в 1923/24 году значительные партии леса были проданы в Туркреспуб-

лику. Макароны и виноградные вина, выпускаемые Комбинатом, расходятся по большей части на губернском рынке. Дрожжи на 50% реализуются в Москве и других городах, кроме Саратовского рынка. Стеклоизделия (бутылки, аптечная посуда) Хватовского стеклозавода находят повсеместное распространение. Металлозаводы ремонтными работами удовлетворяют местные потребности; детали текстильных и швейных машин, изготовляемые заводом „Универсаль", находят сбыт в Центральном промышленном районе. Продукты по переработки кости (клей, костяная мука) реализуются целиком вне губернии.

Сказанное относится главным образом к продукции губернских трестов и предприятий. Уездная же промышленность имеет в виду преимущественно местные потребительские интересы и только предприятия Кузнецкого Об'единения по значению своему (щетинная фабрика, лесопильные заводы, канатно-веревочная фабрика) выходят за пределы не только уезда, но и губернии. За 9 месяцев с окт. 1923 г. по июнь 1924 г. всеми трестами и предприятиями Губсовнархоза продано товаров на сумму 10.367.239 черв. руб.

Касаясь вопроса о реализации фабрикатов, представляется необходимым показать, кому именно местная госпромышленность продает свои товары: по данным за период окт. 1923 г.—июнь 1924 г. из общего оборота трестов и предприятий ГСНХ по сбыту на долю государственных органов приходится 60%, на кооперативные организации—8% и на долю частных лиц—32%.

Размеры производств.

Изношенность оборудования и недостаточность оборотных средств до сего времени не позволяют губернской промышленности развернуть производственную работу до полной нагрузки действующих предприятий. В некоторых случаях, как напр., в лесопильном и кирпичном производствах, расширению работы препятствует недостаточная емкость потребительского рынка. Основанные на учете всех производственно-технических и экономических факторов предполагаемые размеры выработки по сметам на 1924/25 операционный год определяются по губернским трестам приводимыми ниже цифрами.

По Маслобойному производству Маслотрестом, об'единяющим наиболее крупные заводы губернии, в наступившем 1924/25 году предполагается выпустить 637.000 пудов масла, что составит около 43% производственной мощности маслозаводов треста. В той же пропорции (44%) находится програмное задание Гублеспрома, выражающееся в переработке 1 757.900 кб. фут. древесины, к предельной мощности его заводов. Табачная фабрика № 1 (бывш. Левковича) в закончившемся 1923/24 хозяйственном году изготовила 79 605 пуд. махорки, что при работе в одну смену на 100% соответствует мощности оборудования фабрики. В 1924/25 году производство махорки переносится на фабрику № 2 (бывш. Штаф) с годовой программой в 117.935 пудов, при чем производственные возможности этой фабрики будут использованы только на 55%. Кожпром, об'единяющий 3 кожзавода и уже использовавший их мощность на 85—95% в 1923/24 году, задание на текущий операционный год построил применительно к мак имальному использованию заводов, наметив изготовить 13.650 пудов полувала и мостовья (последнее переведено на полувал) и 480.000 кв. фут. шеврета. Точно также применительно к полному использованию большинства своих предприятий составлена производственная программа Комбината, выражаю-

щаяся по Макаронной фабрике в 11.200 пуд. макарон и вермишели, по Дрожжевому заводу—в 605.880 фунт. дрожжей, по Хватовскому заводу—в 1 719.965 килограмм стеклоизделий, по Аркадакскому винзаводу—в 75.000 ведер спирта. Производительность ф-ки „Саратовская Мануфактура" определяется в 50.000 пудов пряжи (83% мощности), Покровского и Рыбинского костеобрабатывающих заводов—в 820.000 пудов, подлежащей переработке кости (80% производственной мощности), мыловаренного завода ОХЗ — в 36.000 пудов ядрового мыла, Полиграфпрома—357 мил. букв по набору и 62 мил. оттисков по печатанию (68% мощности действующих типографий)

Производственная деятельность металлозавода „Сотрудник Революции" расчитана на выплавку 27.080 пудов чугуна, на ремонтные механические (14.800 денщин) и котельные (7.200 денщин) работы, на нарезку 144 тыс. кв. дм. мельничных вальцов.

Оставшимся в ведении ГСНХ Кузнецким Промышленным Об'единением в 1924/25 году намечено изготовить 17.463 пуда мостовья и полувала, 150.000 дубленых овчин, 3.234 пуда щетины, переработать 2.600.000 кб. ф. древесины и пр.

Суммируя предполагаемую выработку в текущем 1924/25 хозяйственном году полувала и мостовья Кожпромом и Кузнецким Комбинатом, получим свыше 30 тысяч пудов кожтовара. Лесопильное производство на заводах Гублеспрома и Кузнецких лесозаводах расчитано на переработку 4.357.000 кб. фут. древесины.

Рабочая сила.

Рабочей силой предприятия ГСНХ, находящиеся как в Саратове, так и в уездных городах и сельских местностях в количественном отношении вполне обеспечены. Рабочие, занятые в промышленных заведениях Саратова, в частности металлисты, печатники, маслобойцы, деревообделочники и др. являются профессиональными работниками, с давних пор пролетаризировавшимися, и обладают достаточной квалификацией. В предприятиях уездного значения, в особенности из числа расположенных в сельских местностях, рабочий состав менее квалифицирован. В отдельных случаях, как например, на Дергачевском стекольном заводе, ощущался недостаток хорошо обученных рабочих. Наблюдаются также случаи недостатка руководящего технического персонала.

На 1-е января 1924 года во всех хозяйственных органах ГСНХ, с включением правлений трестов, магазинов, складов и пр. (но без Губторга), было занято 7.010 рабочих и 1766 служащих, а всего 8.776 чел. В промышленных предприятиях на то же число состояло 6.793 рабочих и 951 служащий, всего же—7.744 чел. Общее число рабочих и служащих за последние два хозяйственные года представляются весьма устойчивым, выражаясь по промышленным заведениям в среднем в 7½ тыс. человек.

Полиграфическая промышленность.

Полиграфическое производство является одной из важнейших отраслей государственной промышленности. Особенное значение оно приобрело со времени октябрьской революции, когда победившему рабочему классу в России печатный станок стал нужен и необходим, как никогда. Если в довоенный период и в годы империалистической войны полиграфическая промышленность в большей своей части создавала продукцию для обслуживания частного спекулятивного рынка, то в годы революции и гражданской войны она выполняла глав-

ным образом государственные задачи, выполняла боевые революционные задания.

И теперь перед полиграфической промышленностью стоят не менее важные задачи.

Определилась новая ориентация: книга как рупор просвещения и социалистической культуры.

Рабочай класс и крестьянство нуждаются в хорошей, мастерски сработанной книге, притом книге дешевой, доступной каждому. И нет никакого сомнения, что полиграфическая промышленность выполнит эту государственную задачу. Но как и всякая другая промышленность она находится в тесной связи с общим хозяйственным положением страны.

Чем выше и устойчивее будет народное хозяйство, чем выше культурный уровень населения, тем успешнее ее развитие, тем дешевле и доступнее ее продукция.

Уже и теперь полиграфическая промышленность вполне восстановилась и окрепла. По качеству продукция полиграфической промышленности достигает довоенной и лишь уступает ей в количественном отношении.

За годы революции Полиграфотдел, а затем и Полиграфпром проделали огромную организационную работу по восстановлению и сохранению полиграфической промышленности в концентрированном виде. И Губсовнархоз и работники Полиграфа еще в 1918 году своевременно и правильно учли огромное политическое значение полиграфического производства для Советской власти и всеми силами стремились сохратить его от распыления, обновить и пополнить новым оборудованием, ввести технические усовершенствования и т. д.

Благодаря этому саратовская полиграфическая промышленность занимает, после Москвы и Ленинграда, третье место. Нет ни одного Полиграфпрома в С.С.С.Р., который мог бы сравняться в мощности и оборудовании с Саратовским Полиграфпромом.

Во многих городах полиграфическое имущество было или частью расхищено во время гражданской войны или распылено между разного рода организациями и учреждениями или попало частично в частные руки. Саратовский же Полиграфпром сумел сберечь и отстоять в концентрированном виде полученное при национализации полиграфическое имущество.

Насколько мощно по своему техническому оборудованию саратовское полиграфическое производство можно судить по числу выполняемых им одновременно типографских работ, В настоящее время Сарполиграфпромом исполняется только для одного Наркомзема 45 изданий, из которых свыше 30 набраны и находятся в корректуре. Одновреннно с ними выполняются крупные заказы для Московского Госиздата. В набранном виде бывает до 125—150 печатных листов. Кроме того в типографиях Полиграфпрома печатаются все местные периодические издания, обслуживается Р.У.ж.д., Округ связи, университет и др. учреждения.

Действуют в настоящее время у Сарполиграфпрома три больших, фабричного типа, типографии—2-е отд. (быв. Яковлева), 9-е отд, (быв. Шельгорн), 10-е отд (быв. Соломоновская фабрика) и Профшкола (11-е отд.). Все эти типографии в последние годы значительно расширены и пополнены машинами, шрифтом и др. оборудованием. Рабочих в них находится 580 челов. и служащих около 35 чел.

Производственная программа на 1925 хозяйственный год составлена приблизительно в 70 проц. общей нагрузки.

Типография № 2—173.712.000 букв, 28.512.000 оттисков.

Типография № 9 — 77.616.000 букв, 12.830.400 оттисков.

Типография № 10—83.160.000 букв, 17.170.000 оттисков.

Профшкола (в типограф. № 11) —11.088 000 букв и 3.405 600 оттисков.

Нет никакого сомнения, что производственная программа в 1925 г. будет выполнена более чем на 100 проц., так как, несмотря на неурожайный год, производительность несклонна к сокращению. К тому же Полиграфпромом получен ряд новых московских заказов, обеспечивающих производство на довольно длительный срок.

Кроме типографских работ Полиграфпромом выполняются заказы на литографские и картонажные изделия, спрос на которые за последний год значительно возрос. На литографские издания появился спрос со стороны восстановленных горчичных и пивоваренных заводов, а также и иногородних заказчиков из Самары, Царицына и Астрахани.

Что касается готовых изделий—пакетов, конторских книг и тетрадей, то таковыми стали снабжаться Сарполиграфпромом не только поволжские города, но и частично Оренбург, Чита, Дагестанская область и др.

В дальнейшем Саратовская полиграфическая промышленность может целиком вернуть прежние довоенные рынки по снабжению готовыми изделиями и широко развернуть производительность.

Д. Б.

Правление Сар. предприятий Полиграфической промышленности ГСНХ. (Сарполиграфпром).

Саратов, ул. Республики, д. 31—33, тел. 1-02, 5-07, 5-06,

Директор-распорядитель — **Кирпичников**, Василий Александрович, каб. тел. 1-02, квар. Грошовая ул., дом 10. Зам. директора-распорядителя и зав. адм.-техн. частью—**Реш**, Егор Осипович, каб. тел. 1-02, Казарменная ул., д. 43. Главный бухгалтер **Риль**, Владимир Яковлевич, Астраханская ул., д. 52. Завед. центральн. складом **Безруков**, Алексей Антонович, Смурский пер., д. 31, кв. 4.

Типография № 2 Сарполиграфпрома.

Ул. Республики, д. 31—33, тел. 66, 1—00.

Заведующий типографией **Скляревский**, Владимир Моисеевич, Соляная ул., д. 8, кв. 1.

Типография № 9 Сарполиграфпрома.

Казарменная ул., д. 43, тел. 5—60.

Завед. типографией **Боровский**. Александр Михайлович, Крапивная, д. 34, кв. 4.

Типография № 10 Сарполиграфпрома.

Астраханская ул., д. 52, телеф. 37.

Зав. типографией **Иванов**, Иван Константинович, Пугачевская, д. 13.

Профессионально-техническ. школа Полиграфического производства.

Ленинская (Московская), д. 123, тел. 1—88.

Завед. школой **Панков**, Владимир Иванович, Астраханская, д. 52.

Государственная фабрика „Саратовская Мануфактура“.

С. Шахматовка; агентство: Саратов, Ленинская, 57, тел. 3—38. Директор—**Фролов**, Григорий Степанович, Зам. директора—**Рубцов**, Александр Афанасьевич и 2-й зам. директора—**Павлов**, Николай Александрович.

При фабрике имеется фосфоритный рудник. Рабочих на фабри-

ке—1200, служащих 83 чел. Фабр. производит разн. сорт. хлопч.-бумажн. пряжу, вату и фосфорит.

По производственной программе в 1924/25 хоз. г. предположено выработать: хлопч.-бум. пряжи 50.000 п., ваты 12.000 п. и добыть фосфориту 300.000 п.

Саратовская Государственная табачная фабрика.

Саратов, пл. Ленина, тел. 82 и 7—25. Директор—**Короткин**, Михаил Михаилович, каб. тел. 7—25, Царицынская, 114, Заместитель—**Винокуров**, Андрей Федорович, тел. 7—25, Белоглинская, 23, Завед. фабрикой—**Люрин**, Мих. Семенович, Ленинская, между Камыш. и Пугачев., 135, кв. 1, гл. Бухгалтер—**Рейтер**, Андр. Андр., Часовенная, между Камыш. и Ильинск., 154, кв. 2, управделами—**Студенцов**, Вас. Вас., Провиантская, между М.-Сергиевск. и Рабочей, д. 7, кв. 1.

Предприятие имеет две фабрики—№ 1 и № 2. Рабочих 299 чел. и служащих 44 чел. Производительная мощность: курит. махорки 207.360 п., нюх. табаку 7.000 п. и махорочн. папирос 605 ящ. По производственной программе на 1924-25 хоз. г.: курит. махорк. 116.000 п. и нюхат. таб. 1.935 п.

Сар. Гос. Об'единение маслобойной промышлен. (Маслотрест).

б. Казачья, 11, тел. 6—70 и 5—40.

Директор—**Баранов**, Иосиф Федорович, каб. тел. 5—40, Часовенная, 96—98, зам. директора—**Ефремов**, Федор Ефимович, Часовенная 95.

Производственный отдел. Завед.—**Геммерлинг**, Павел Васильевич, б. Казачья, 55, кв. 6.

Коммерческий отдел. Тел. 6—70. Заведыв.—**Горсков**, Алексей Иванович, Ленинская, д. 116, Зам. Зав.—Фисенко, Дмитр. Васильевич, Советская, 1-й дом Советов, 84, тел. 4—23.

Бухгалтерия. Гл. Бухгалт.—Васильев, Вас. Петр., Железнодорожная, 88, пом. Бух. Ульрих, Иван Христоф., б. Горная, д. 208.

Секретариат. Секретарь—Мойжес, Борис Григорьевич, Часовенн., д. 93, кв. 1, Предзавкома—Бурдаков, Тимоф. Иванович, общежитие Р. К. П. № 2.

В ведении Маслотреста находятся следующие заводы:

Маслозавод № 1, имеет рабочих 127 чел., служащих 15 чел. Завод может перерабатывать при полной нагрузке масл. семян до 1.500.000 п. в год. По производственной программе в 1924-25 г. предположено переработать до 500.000 пуд. При заводе имеется бондарная фабрика с количеством 25 чел. рабочих и 1 служ. Фабрика вырабатывает до 8.000 бочек в год.

Маслозавод № 4 имеет 158 раб. и 15 служ., мощность 870.000 пуд., производит 500.000 п.

Маслозавод № 8 в Саратове, мощность 384.000 п. находится на консервации.

Маслобойные заводы в уездах:

№18—Хвалынск, №22—Петровск, № 23—Аткарск, № 26—Балашов, № 15—Вольск, № 29—Аркадак. На этих заводах работают 419 рабоч. и 74 служащ., мощность—2.690.000 п. производят—1.700.000 п.

Два завода— в с. Романовке и Турках, мощность—1.080.000 п., бездействуют.

Сар. Гос Об'единение кожевенной промышленности (Кожпром).

Саратов, Ленинская, 141, тел. 5—49 и 3—18. Директор-распорядитель—Гельчинский, С. П., зам. директора распорядителя—Мерклин, А. И.

Кожзаводы: № 1—Б.-Карабулак, № 2—Вольск, № 3—Жерновка. На заводах 133 чел. рабоч. и 29

служ. Заводы работают с полной нагрузкой (100%). Полувал—7.900 п., мостовье 4.500 п., Хром и шевро(Вольск. зав.)—480.000 кв. фут.

Гос. Промышл. Комбинированное Об'единение Саратовск. Г. С. Н. Х. (Комбинат).

Саратов, Ильинск., ГСНХ, тел. 3—23.

Директор—**Талаков**, Никол. Андреевич, каб. тел. 1—87, М.-Царицынская, д. 3, тел. 2—20, зам. директора—Антонов, Константин Константинович, каб. тел. 1—87, Александровская, уг. Часовен., д. Губторга, тел. 1—15, главный бухгалтер—Геннинг, Константин Давыдович, тел. 3—23, М.-Царицынская, д. 3.

Предприятия Комбината в Саратове.

Пугачевский № 8 дрожжевинокуренный завод, Бахметьевская, д. 45, тел. 6—49. Завед. заводом—**Гейниш**, Роберт Романович, кв. при заводе, Глав. бухгалтер—**Каменецкий**, Илья Абрамович, кв. при заводе. Имеет рабочих 58 чел. и 18 чел. служ. Производственная мощность—15.128 п. дрожжей и 539.000 гр. спирта, программа на 1924-25 хоз. год—15.147 п. дрожжей.

Макаронная фабрика, М.-Царицынская, уг. Красной, д. 3, тел. 3—04. Заведывающий — Хинц, Николай Иванович, кв. при фабрике. Имеет рабочих 31 чел. и 5 служ. Производств. мощность 11.500 п. Производственная программа на 1924-25 г.—11.200 п.

Кирпичный завод № 2, уг. Б.-Садовой и Пугачевск. тел. 4—49. Заведывающий—Розонов, Николай Павлович, Цыганская, 75. Имеет рабочих 143 чел. и 19 служ. Производственная мощность 8 000.000 шт. кирп., вырабатывает 2.000.000 шт.

Производственный склад виноградных вин—уг. Никольской и Ленинской, зд. быв. Пассажа, тел. 2—87. Имеет рабоч. 19 чел., 8 чел. служ. Производственная мощность 12.000 ведер вин. вина, программа на 1924-25 хоз. год—9.600 в.

Магазины розничной продажи виноградных вин и изделий Госспирта—1) уг. Никольской и Ленинской, зд. быв. Пассажа и 2) Крытый рынок № 52—Митрофан. пл.

Предприятия „Комбината" по губернии.

1-й Сарат. Государств. стекольн. завод с вальцевой мельниц. при нем. С. Хватовка, Вольского у. ст. Нессельроде Р.У.ж.д. Завод имеет 366 рабоч. и 37 чел. служащих, вырабатывает 105.000 п. стеклоизделий. Директор завода—Мещеряков, Сергей Яковлевич, руководитель—Козак, Иван Иванович.

Стекольный завод „Газ"—Дергачи, Новоузенск. у. имеет рабоч. 52 чел. и 8 чел. служ. Вырабатывает 2.200 мест. бемск. стекла. Директор—Чистосердов, Григорий Яковлевич.

Аркадакский № 38 винокуренный завод—ст. Аркадак, Балаш. у. Сар. г., имеет 59 чел. рабоч. и 23 чел. служ. Производствен. мощность—175.000 ведер спирт-сирец, производ. программа на 1924-25 хоз. г—75.000 вед ректификата.

Управляющий заводом—Евдокимов, Георгий Кузьмич.

Винокуренный завод при д. Надеждино, Аткарск. у. и при нем мукомольная мельница. Завед. Коломенский, Николай Федорович. (Мельница перераб. зерна 88.000 п.)

Поташный завод—при хуторе Тархово, Сар. г. и у., завед.—Столыпин, Владимир Федорович.

Государственное Об'единение Химических заводов Сар. ГСНХ.

(ОХЗ), Саратов, Театр. пл. 7, тел. 2—39 и 7—09.

Директор — **Оськин,** Александр Яковлевич, Камышинская, 129, кв. 4, тел. 4—21, зам. директора—**Ширшов,** Григорий Михайлович, Первомайская, 149/151, Управделами—**Первозванский,** В. В.—уг. Б. Горной и Покровской, д. 4, Главный бухгалтер—**Белов,** С. С. — Никольская, 13, кв. 1, Завед. производ. техн. частью—**Кейльман,** А. И — Крапивная, 32, кв. 3, Зав. Торгово-заготов. частью—**Фехнер,** Э. Д.—Гостин. „Прага".

Заводы О. Х. З.

Покровский Костеобрабатывающий Завод—г. Покровск, имеет 273 чел. рабочих и 31 чел. служ. Производственная программа на 1924/25 хоз. г.—60.000 п. костян. клея, 10.000 п. кост. сала и 340.000 п. костян. муки. Директор—Шерр, С. И., зам. Директ.—Бутенко, М. А.

Ленинградский костеобрабатывающий завод—г. Ленинград, Б. Резвый, 29, Директор завода—Витлок, В. Г., Зам. директора — Фрейман, А. Л.

Химический завод „Волга"—ст. Волга сев.-зап. ж. д., дер. Гладышево, Матышинской волости, Ярославской губ. директор—Гедике, В. А., зам. директора—Яцынин, В. В. Имеет рабочих 184 чел. и 17 служ. Производств. программа на 1924-25 хоз. г.—45200 п. клея костян., 12800 пуд. кост. сала и 216320 п. костян. муки.

Мыловаренный завод—г. Саратов, Белоглинская, 8, тел. 4-12. Заведыв. заводом—Шестаков, В. Я., кв. при заводе. Имеет рабочих 11 чел. и 3 чел. служ., вырабатывает 36000 п. мыла ядрового.

Химический завод—г. Саратов, с мощностью 6000 п. хлорн. извести—на консервации. Электростанция при химзаводе с выраб. электроэнерг. 60000 клв. ч. Заведывающ. Эвиг, К. П.

Базисный склад—(быв. Горхимзавод), Саратов, Солдат слоб., тел. 2-34, Завед. Смирнов, И. Н.

Районные уполномоченные.

Вильковский, В. В.—Самара, Садовая, 203. Кушелевич, И. Н.—Ростов н/Д, Таганрогская, 83. Брейтбруд, С. А.—Одесса, Нежинская, 7. Орлов, И. И.—ст. Волга, сев.-зап. жел. дор.

Склады: Воронежской,—завед.—Шистер, Б. С.—Воронеж, Проспект Революции, 57; Нижегородский—завед.—Шредер, А. И.—Н.-Новгород., Студеная, 18, кв. 2; Орловский—зав.—Иванов, Н. П.—Орел, 2-я Песковская, 17; Харьковский,—зав.—Зейлькович, З. И.—Харьков, Москалевская, 6; Киевский—зав.—Шапиро, М. М.—Киев, М. Васильевская, 9, кв. 9; Казанский—зав.—Еремин, Г. С —Казань; Пензенский—зав —Варламов, П. О.—г. Пенза; Ярославский—зав.—Леднев, И. К —г. Ярославль. Склад при костьзаводе „Волга"—ж. д. „Волга", быв. Маловолжская сев.-зап. ж. д.

Сарат. Губ. Об'единение деревообрабатывающей промышленности (Гублеспром).

Саратов, Чернышевская, 97, тел. 4-04, 2-27 и 46.

Директор-распорядитель—Эбергард, Василий Лук'янович, каб. тел. 2-27, кв. уг. Покровской и Октябрьской, д. 23-25, тел. 77; Зам.-директ.—Башев, Федор Васильевич, тел. 2-27, кв. уг. Шелковичной и Полезного пер., лесозавод № 3; Секретарь—Фрайман, Борис Соломонович, Вольская, 67, кв. 4; завед. канцелярией—Волков, Василий Степанович, М.-Цариц., д. 36, кв. 6.

Коммерческий Отдел. Заведывающий—Голицын, Иван Агафонович, тел. 45, Вольская, д. 11; Бухгалтерия. Гл. бухгалтер—Куликов, Ал-р Максимович, Покровская, д. 23|25; Бухгалтер—Ежков, Константин Павлович, Веселая, д. 8; Сплавная часть: Ответств. агент—Ершов, Александр Алексеевич, Камышинская, д. 16; Завком: Председатель—Ильин, Василий Панкратьевич, Секретарь—Лебедев, Ефим Иванович, Полезный пер., д. 73.

Управление лесозаводами. Завед.—Шпанагель, Севастьян Андреевич, Набережная, д. 5; зам. зав.—Вальков, Леонид Михайлович, Бахметьевская, 20.

Управление мебельной фабрикой, имени Степана Халтурина, уг. Вольской и Белоглинской, тел. 3-16. Завед.—Марценовский, Абрам Моисеевич, Советская, 1-й дом Советов; зам. зав.—Чулисов, Иван Яковлевич, Вольская, 15 (здание фабрики). Фабрика имеет рабочих 80 челов. и 12 чел. служащ. перерабатывает 17.048 к. ф. древесины.

Управление бондарной фабрикой имени 5-й годовщ. Октябр. революц., тел. 2-29. Завед.—Тарасов, Михаил Павлович, 2-я Садовая, 81|83; фабрика имеет 33 чел. рабоч. и 3 чел. служащ., вырабатывает 5235 штук бондарных изделий.

Лесозавод № 1 имени 3-го Коминтерна, Чернышевская, д. № 103. Имеет рабочих 157 чел. и 7 чел. служ. Производственная мощность 4000000 кб. ф. древесины на развал. Вырабатывает 1240411 кб. ф.

Лесозавод № 2 имени Октября 1917 г., Чернышевская, 97—(на консервации). Производственная мощность 4000000 кб. ф.

Лесозавод № 3, Набережная, 5. Производственная мощн. 3000000 кб. ф. (на консервации).

Лесозавод № 4, г. Камышин.—Завед.—Балакин, Александр Иванович, имеет рабоч. 93 чел. и 4 чел. служ. Производств. мощн. 700000 кб. ф. Вырабатывает 517500 кб. ф. сырья древесины на развал.

Лесные склады—гор. Хвалынск (при лесозаводе), завед.—Калинченко, Александр Алексеевич; г. Аткарск,—завед. скл. Бирюков, Иван Алексеевич.

Саратовский Инструментальный завод „Универсаль“,—Саратов, Пугачевская, 30, тел. 5-95. Завед.—Шушков, Михаил Ильич. Имеет рабочих 52 чел. и 10 чел. служащ. Производств. мощность 12000 денщ. Вырабатыв. рем. раб. 4506 д.; Амер. Патр. 840; Перес. пил 119520 д.

Саратовский машино - строительный завод „Сотрудник Революции“, Саратов, Астраханская, 40, тел. 2-70. Директор Козлов, Ал-р Гаврилович. Имеет рабоч. 243 чел. и 38 чел. служащ. Производственная мощность 60000 п. чуг. литья. Вырабатывает: чуг.-лит.—27080 п.; медн. литья—1440 п.; рем.-мех. раб. 14800 денщ.; котельн. раб. 7200 денщ. Нарезка вальц. 144000 кв. р.

Саратовская Государств. Монтажно - Электротехническая контора („*Электрострой*“),— Саратов, Ленинская, 62, тел. 4-93. Директор—**Орлянкин**, Борис Ефимович; зам. директора—**Витман**, Александр Александрович. Контора имеет служ. 17 чел. и рабоч. 29 чел. Производствен. программа на 1924-25 г. эл.-установок 325 клв., устр. сети 1450 денщ., устр. эл. осв. 2550 денщ, рем. эл. маш. 500 денщ., мех. уст. 500 денщ., торг. опер. 105500 р.

Саратовская Государственная строительная контора (*Госстрой*), Саратов, Ильиская, д. ГСНХ, тел. 94. Директор—**Богдзевич**, Константин Антонович, зам. директора—**Болонин**, Александр Иванович и **Рабинович**, Илья Израильевич. Контора имеет рабочих 404 чел. и служащ. 31 чел. Производств. программа на 1924-25 хоз. г.: Нов. жил. постр. 1000 кб. с., фабр.-зав. постр. 1200 кб. с., капит. рем. 2500 кб. с., текущ. ремонт 7500 кб. с.

Комбинированное Об'единение гос. пром. предприятий Кузнецкого у., Сарат. губ.

Кузнецк, Рабочая ул., д. 173.

В об'единение входят кожзаводы № 1 и 2, при них имеется шерстемойка. Рабочих—121 чел., служащ.—20 чел. Заводы перерабатывают 17400 пудов сырых кож (100% задания). В об'единение входит овчинно-дубильный завод. В нем рабочих—71 чел., служащих—4 чел. Мощность завода—120000 шт. дубл. овчин, в 1925 г. предположено выработать—150000 шт. дубл. овчин. При заводе—швейная мастерская. Выраб. полушубки—12000 шт., рукавицы—72000 шт. Клееваренный завод (в Кузнецке) вырабатыв. клей мездрав. до 2000 пуд. (мощность в 3000 п.) Машино-строительный завод (в Кузнецке) имеет рабочих 74 чел. и служащ.—9 чел. Вырабатывает: чуг. литья—4700 п., медного литья—95 пуд., рем. раб. 14950 д. Щетинная ф-ка (в с. Пенделке) имеет рабочих—100 чел., служ.—21 чел. Вырабатывает 3230 пуд. щетины. В об'единение входят лесозаводы: 1) лесозавод (с. Чибирлей)—раб. 80 чел., служ.—15 чел., 2) лесозавод (с. Евлашево)—раб. 32 чел., служ.—8 чел. 3) лесозавод (с. Медаевка)—раб. 69 чел. и служ.—13 чел., 4) лесозавод (с. Славкино) раб. 49 чел., служ. 9 чел. и 5) лесозавод (с. Чирково) раб. 61 чел., служ. 13 чел. Все пять заводов перерабатывают сырье древесины на развал в количестве—2600000 куб. ф. Находятся на консервации: канатная ф-ка (г. Кузнецке), два лесозавода в с.с. Анненкове и Неклюдове, Кузнецк. у. Производятся мукомольно-известковые работы в с.с. Собакино и Давыдовке. Годовая выработка извести—100000 пуд., мелу—25000 пуд. Работают местные крестьяне на договорных началах.

Промышленные заведения, сданные в аренду.

Цементный завод, бывш. Галактионова, г. Саратов, у Единоверческого кладб., арендатор—Галактионов, *фабрика тертых красок*, бывш. Карамышева и Кочеткова, Часовенная ул., д. 55—Р. У. ж. д., *кондитерская ф-ка*, бывш. Василиади, Никольская, уг. Часовенной, д. 40—Губ. Об'единения Инвалидов, *колбасная и кондитерская ф-ка*, бывш. Кизнер и Глок—Часовенная ул., д. 70—Губ. Об'единения Инвалидов, *кожевенный завод*, бывш. Бессера—Солдатская слободка, арендатор—Бессер, *кожевенный завод*, бывш. Бакина, Солдатская слободка, арендатор—Шахнес.

Торговое Об'единение ГСНХ (Губторг).

Для производства торговых операций по снабжению местной Государственной промышленности сырьем и по реализации выпускаемых ею фабрикатов при ГСНХ организовано Торговое Об'единение „*Губторг*", пайщиками которого являются Тресты, Об'единения и Автономные предприятия Губсовнархоза. Помимо обслуживания нужд промышленности, Губторгом производится также и розничная торговля из собственных магазинов.

Приобретение сырья и вспомогательных материалов для промышленности и товаров для магазинов производится непосредственно Правлением Губторга, его представительством в Москве и закупочными пунктами в Камышине и Александровом Гае. Операции по сбыту производятся через Правление, Московское Представительство и магазины.

Фактические торговые обороты Губторга за год с октября 1923 г. по октябрь 1924 г. выразились по продаже в сумме около 12.000.000 р. В виду значительного расширения

трестами ГСНХ производственных программ на 1924/25 год по сравнению с выработкой минувшего 1923/24 г. и намеченного усиления работ по коммерческому обслуживанию местной госпромышленности Губторгом,—годовой оборот последнего, согласно сметных предположений на 1924/25 хозяйственный год, с включением комиссионных товаров, определяется как по покупке, так и по продаже в 22.888.121 рублей.

Правление Губторга—Ильинская ул., здание ГСНХ, тел. 2-52, Московское Представительство: Ильинка, д. 8.

Председатель Правления **Касаткин**, Иван Васильевич, каб. тел. 96, кв. при учреждении, тел. 2-86. Член правления и коммерческий директор—**Шилов**, Яков Вонифатьевич, каб. телеф. 1-52, Коммунарная 7-9, квар. 3 Член правления—**Смирнов**, Иван Семенович, тел. 1-52. М.-Казачья, 15, кв. 2. *Общий отдел*—зав. отделом **Гушанский**, Эммануил Борисович, тел. 7-92, ул. Республики, д. 8, кв. 3. *Коммерческий отдел*—помощ. заведующего **Мейер**, Александр Георгиевич, Приютская, д. 12, *главная бухгалтерия*—гл. бухгалтер **Орлов**, Иван Алексеевич, тел. 7-93, ул. Республики, д. 5, кв. 9, *инспекция губторга*—ст. инспектор **Жуков**, И. Ф., тел. 2-98.

Материально-транспортный отдел, тел. 3-22—зав. **Нагибин**, Ф. Т., Ленинская, д. 118.

Оптово-розничная торговля Губторга производятся через следующие магазины в г. Саратове:

Оптово-розничный мануфактурный, Александровская ул., уг. Часовенной, тел. 2-76.

Железо-скобяной, Ленинская ул., (бывш. Уралмета) тел. 6-14.

Химическо-москательный, Ленинская ул., Петропавловский корпус, тел. 1-13.

Посудный, Ленинская ул., здание ГСНХ, тел. 4-88.

Оптово-розничный бакалейный, уг. Никольской и Ленинской ул., тел. 6-11 и 12-25.

Универсальный, Ильинская ул., здание ГСНХ, тел. 7-27.

Обувной (Скороход) ул. Республики, тел. 2 44.

Кожев.-обувной, Верхний Базар, Петропавловский корпус, тел. 7-28.

Оптово-розничный бакалейный, Часовенная ул., уг. Александровской.

Торговля донецким углем, Б. Казачья ул., помещение обоза Губторга, тел. 3-22

Магазин представительства Нижпромторга, Ленинская ул.

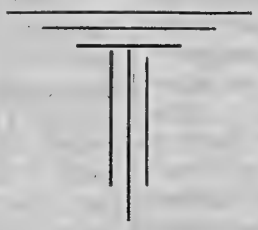

Э. Т. Ц. Р.

ГОСУДАРСТВЕННЫЙ

Электротехнический Трест

ЦЕНТРАЛЬНОГО РАЙОНА.

ПРИНИМАЕТ ЗАКАЗЫ:

на изготовление, поставку, ремонт и монтаж динамо-машин, моторов, трансформаторов, турбогенераторов, нефтяных двигателей и электрических аппаратов и приборов; комплектное оборудование центральных станций; подстанций, распределительных устройств и высоковольтных электропередач; изготовление лопаток для паровых турбин; электрификацию фабрик, заводов, мастерских, рудников, промыслов и копей; трамвайные установки, освещение поездов, ж.-д. сигнализацию и блокировку, военно-морские электротехнические оборудования; изготовление и поставку электрических ламп, проводов, шнуров, электротехнического фарфора, углей, щеток и элементов, установочных материалов и проч.

ЗАВОДЫ и ФАБРИКИ ТРЕСТА:

Электромеханические: в Харькове, „Электросила № 1“ (б. „ВЭК“). В Москве завод „Электросила № 3“, (быв. „Динамо“).

Кабельные: в Москве „Русскабель“, имени Баскакова (б. Алексеев, Вишняков и Шамшин).

Ламповые: в Москве (б. „Русская Электрическая Лампа“ и др.).

Изоляторные: в Москве „Изолятор“ и в Славянске имени Артема (б. Ессен).

Электрических углей: „Электроугли“ (при ст. Кудиново).

Запрудненский стекольный: по изготовлению техническ. стекла (ст. Вербилки).

Арматурная: в Москве.

Правление в Москве. **Поволжское Районное Отделение** в Саратове. **Инженерное бюро** в Царицыне.

Главная Контора Саратовского Отделения и Царицынского Бюро в Саратове

Никольская ул., № 26. Тел. № 44. Телегр. адрес: ЭТЕЦЕР—Саратов.

Управляющий Саратовск. Отделен. и Царицынск. Инж. Бюро — Инженер Электрик **Я. Мелкумян.**

ГОСУДАРСТВЕННАЯ
БУМАГО-ПРЯДИЛЬНАЯ
ФАБРИКА
ИМЕНИ К. П. САМОЙЛОВОЙ.
Г. С. Н. Х.

ВЫРАБАТЫВАЕТ:

ПРЯЖУ БУМАЖНУЮ и ВАТУ ХЛОПКОВУЮ.

ПРОДАЕТ ЗА НАЛИЧНЫЙ РАСЧЕТ:

вату хлопковую, ткани кустарной выработки, сарпинку, оксфорд, туальсак, кретон, трико и зефир.

Чулки черные дамские, носки и головные сарпинские платки.

При фабрике имеются фосфоритные рудники.

За всеми требованиями обращаться в Губторг Г. С. Н. Х.

Агентство фабрики помещается: г. Саратов, Ленинская ул., д. № 55, тел. № 3-38.

САРАТОВСКОЕ ОТДЕЛЕНИЕ
ВСЕСОЮЗНОГО СИНДИКАТА СИЛИКАТНОЙ ПРОМЫШЛЕННОСТИ
„ПРОДАСИЛИКАТ".

Г. САРАТОВ, Театральная площадь, 7, тел. 8—24.

РАЙОН ОТДЕЛЕНИЯ:

губ. Саратовская, Самарская, Симбирская, Пензенская, Царицынская, Астраханская, Немреспублика, Кирреспублика и Автономная Калмыцкая область.

ОПТОВАЯ ПРОДАЖА

ГОСОРГАНАМ, КООПЕРАТИВАМ И ЧАСТНЫМ УЧРЕЖДЕНИЯМ:

фарфоровой, фаянсовой, столовой и чайной посуды, хрустальной сортовой и стеклянной посуды. Стекла лампового, стекла оконного — обыкновенного и бемского, фаянса — санитарного, аптекарской и химической посуды. Технического стекла. Электротехнического фарфора.

КИРПИЧА ОГНЕУПОРНОГО,
ЦЕМЕНТА, МЕЛА, ИЗВЕСТИ,
АЛЕБАСТРА.

Саратовский Губсовнархоз

ЭЛЕКТРО-ТЕХНО-КОНТОРА

„ЭЛЕКТРОСТРОЙ"

Генеральное Представительство по Саратовской губ., Немреспублике

ЭЛЕКТРОТЕХНИЧЕСКОГО ТРЕСТА

ЦЕНТРАЛЬНОГО РАОЙНА **Э. Т. Ц. Р.**

Все для электричества, полное оборудование электро-станций на основе доступных цен, льготных условий

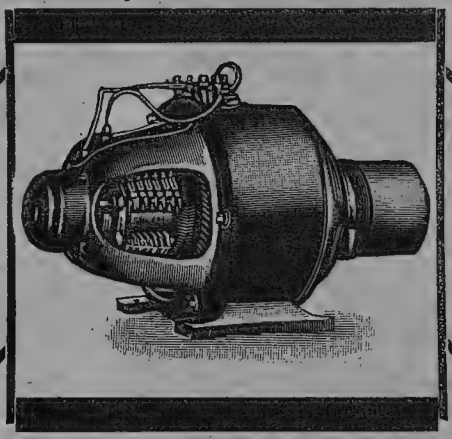

ЭЛЕКТРО (Ленинская, 62,)

СТРОЙ (б. Московская).

ИМЕЮТСЯ на СКЛАДЕ:

ДВИГАТЕЛИ

2-х и 4-х ТАКТНЫЕ,

ЦЕНТРОБЕЖНЫЕ НАСОСЫ, ЗЕРНООЧИСТИТЕЛЬНЫЕ МАШИНЫ, ОБОЙКИ, ПРОСОРУШКИ, БАКИ, РЕЗЕРВУАРЫ, СИТА и РЕМНИ.

Кооперативам, товариществам и сельским хозяевам предоставляется

КРЕДИТ.

САРАТОВСКИЙ ГОСУДАРСТВЕННЫЙ

ЗАВОД имени ЛЕНИНА

в гор. САРАТОВЕ, (Солдатская Слободка).

ТЕЛЕФОНЫ: Квартира управляющего заводом—№ 6-19. Кабинет управляющего заводом—№ 6-18. Главная контора завода—№ 1-76. Проходная—№ 3-06.

ИЗГОТОВЛЯЕТ и ПРОДАЕТ:

ПРОВОЛОКУ—железную разных размеров, от № 0 до 36, телеграфную и телефонную, **ГВОЗДИ**—проволочные разных размеров от № 0 до 22. Для метки шпал, фасонные: толевые штукатурные, печные, подковные, круглоголовые, обойные, бондарные, формовочные, тибли (заостренные с обоих концов), безголовые столярные и щитовые, **БОЛТЫ**— с гайками разных разных размеров и сортов, **ГАЙКИ**—4 х и 6-ти гранные разных размеров, **ВИНТЫ**—(глухари) с 4-х гранными головками для дерева разных размеров, **ЗАКЛЕПКИ**—котельные разных размеров, короткие с плоскими головками разных размеров, бочковые (Мангеймские). Саксонские длинные и короткие, **РЕЛЬСОВЫЕ СКРЕПЛЕНИЯ** – болты, костыли для железных дорог, для ускоколейных путей и для трамваев. Шурупы, скрепы для шпал. Телеграфн и телефон. крючья.

ПОКУПАЕТ:

разное сортовое железо и сталь, проволоку— катанку серную кислоту и разные металлы вспомогательные и хозяйствен. материалы, огнеупорный кирпич и проч.

ТЕЛЕГРАФНЫЙ АДРЕС: **Саратов—ЭТНА.**

САРАТОВСКОЕ ГУБ. ОБ'ЕДИНЕНИЕ
ЛЕСНОЙ И ДЕРЕВО-ОБРАБАТЫВАЮЩЕЙ ПРОМЫШЛЕННОСТИ
„ГУБЛЕСПРОМ"

ПРОДАЕТ ДРОВА, ЛЕСОМАТЕРИАЛЫ, МЕБЕЛЬНЫЕ, СТОЛЯРНЫЕ и БОНДАРНЫЕ ИЗДЕЛИЯ, ЗЕРНООЧИСТИТЕЛЬНЫЕ МАШИНЫ, ВЕЯЛКИ,

деревянные шпильки, сапожные колодки, ЯЩИКИ и ЯЩИЧНЫЕ ЗАГОТОВКИ. ОПИЛКИ и проч.

ПРИНИМАЕТ ЗАКАЗЫ:

на РАСПИЛКУ ЧУЖОГО БРЕВНА и ЛЕСОМАТЕРИАЛЫ, СТОЛЯРНЫЕ, БОНДАРНЫЕ РАБОТЫ И ПОЧИНКУ МЕБЕЛИ

Со всеми справками и требованиями обращаться в Дирекцию ГУБЛЕСПРОМА,

г. САРАТОВ, ул. Чернышевского, д. № 97, зав. № 2 (б. Бушкова). Телеграф. адрес.: Саратов—Гублеспром, телеф. №№ 4-04, 2-27 и 46.

г. КАМЫШИН — Леспром — Лесозавод.

По делам фабрик обращаться непосредственно: уг. Вольской и Белоглинской, дом № 15, мебельная фабрика им. Ст. Халтурина.

Уг. Астраханской и Б. Горной—бондарная фабрика № 1, им. 5-й Годовщины Октябрьск. Револ.

Г.С.Н.Х. ГОСУДАРСТВЕННЫЙ Г.С.Н.Х.

Машино-Строительный Завод

„СОТРУДНИК РЕВОЛЮЦИИ"

(бывш „СОТРУДНИК" О. Э. Беринг). САРАТОВ, Астраханская, 40.
Телефон № 2-70.

ПРОИЗВОДИТ:

постройку новых усовершнствованных ЛОКОМОБИЛЕЙ, стационарных нефтяных ДВИГАТЕЛЕЙ 2-х и 4-х тактных, сист. „Силач" и „Отто-Акройд" от 4 х до 125 сил, а также: ЗЕМЛЕДЕЛЬЧЕСКИЕ МАШИНЫ и ОРУДИЯ, противопожарные НАСОСЫ разных размеров и производительности.

Оборудование маслобойных заводов, мукомольных мельниц,

нарезку мельничных вальцов, кузнечные паковки, всевозможные чугунно и медно-литейные, фрезерные, механические, штамповочные и котельные работы.

При заказах допускаются льготные условия платежа. Сельским хозяевам рассрочка. Исполнение заказов тщательное и в срок.

ЦЕНЫ ВНЕ КОНКУРЕНЦИИ.

Заказы принимаются исключительно в конторе завода.

Саратовская Транспортная Контора

ДОБРОВОЛЬНОГО ФЛОТА

Александровская ул. д. 32-34. Тел. 6-83.

ВЫПОЛНЯЕТ ВСЕМИ ВИДАМИ ТРАНСПОРТА

ВСЕВОЗМОЖНЫЕ ТРАНСПОРНО-ЭКСПЕДИТОРСКИЕ и ТРАНСПОРТНО-СКЛАДОЧНЫЕ **ОПЕРАЦИИ**

Транспортирование грузов
речными и железно-дорожными путями сообщений.

Морские перевозки
на собственных и зафрахтованных судах.

Гужевые перевозки
по городу и губернии.

Транспортно-экспедиторские работы
получение и сдача грузов на железно-дорожных станциях и пристанях водного транспорта.

Складочные операции.
Хранение грузов на собственных складах.

СТРАХОВАНИЕ ГРУЗОВ
как в пути, так и на складах.

ВЫДАЧА ССУД
через Госбанк и другие кредитные учреждения.

КОМИССИОННОЕ ИСПОЛНЕНИЕ
всякого рода поручений по купле-продаже транспортируемых грузов.

Продажа пассажирских билетов
для проезда в заокеанские страны через „РУСКАПА".

ВЫДАЧА СПРАВОК
о заокеанских путешествиях, а также по всем вопросам тарифного характера.

Представительство во всех городах С. С. С. Р. и во всех странах света.

Своевременное, точное и аккуратное исполнение.

Немецко-Волжский БАНК Сельско-хозяйственного кредита.

ПРАВЛЕНИЕ в г. Покровске А. С. С. Р. Н. П.

АГЕНТСТВО в г Голом-Карамыше того же Кантона.

АГЕНТУРА в Северной Америке, 4748, Мильвоки Авеню, Чикаго, Иллинойс, А. П. ШНЕЙДЕР.

УПОЛНОМОЧЕННЫЕ: в Берлине, Москве.

Основной капитал 300.000 руб. зол образован путем выпуска 2500 учредительских акций по 100 и 5000 крестьянских акций по 10 рублей каждая.

Для усиления оборотных средств выпущен заграничный облигационный 5% заем на сумму 2.000.000 рублей в зол.

В обеспечение выкупа займа и уплаты 0/00/0 Банком получено от Правительства в концессионное пользование 100.000 десятин земли; 25.000 дес. земли сданы Банком Германско - Русскому Аграрному Акц. Обществу.

БАНК ПРОИЗВОДИТ ОПЕРАЦИИ: принимает вклады и заключает займы, выдает ссуды, производит учет векселей и иных обязательств, совершает комиссионные, торгово - посреднические и переводные операции.

В связи с выпуском заграничного займа БАНКОМ ОРГАНИЗОВАНЫ ДЕНЕЖНЫЕ ПЕРЕВОДЫ ИЗ АМЕРИКИ, с выплатой их, по желанию граждан, оригинальной валютой.

БАНК ПРОДАЕТ СЛЕДУЮЩИЕ ТОВАРЫ: Трактор „КОСТА“, Сенные пресса „БАДЕНИЯ“, ручные косы и молотилки „ЛАНГЕЛЬМАНА“.

А. С. С. Р. Н. П.

Ц. С. Н. Х. Ц. С. Н. Х.

ГОСУДАРСТВЕННЫЙ ТРЕСТ ЛЕСОПИЛЬНОЙ, МУКОМОЛЬНОЙ и ТАБАЧНОЙ ПРОМЫШЛЕННОСТИ

„НЕМПРОМ“

ПРЕДЛАГАЕТ лесоматериалы круглые и пиленые, мучные продукты и махорку

„НЕМКОММУНА № 8“.

АДРЕС ПРАВЛЕНИЯ: г. ПОКРОВСК, н/Волге, Линейная, № 8, тел. 1-28 и 71.

ОТДЕЛЕНИЕ: в МОСКВЕ, Красная пл., Верхние торговые ряды, № 182.

ЛЕСНОЙ СКЛАД: в г. САРАТОВЕ, по Ильинской пл., телефон № 3-85 и

ПЛАВУЧИЙ ЛЕСОПИЛЬНЫЙ ЗАВОД им. „М. И. Калинина“, под ДЕГТЯРНЫМ ВЗВОЗОМ.

ЛЕСОПИЛЬНЫЕ ЗАВОДЫ: в г.г. ПОКРОВСКЕ и РОВНОМ и с.с. ПРИВАЛЬНОМ и НИЖНЕЙ БАННОВКЕ.

ЛЕСОПИЛЬНО - МУКОМОЛЕНЫЕ ЗАВОДЫ: в г. МАРКСШТАДТЕ и с. ЯБЛОНОВКЕ.

ЛЕСОПИЛЬНО-ТАБАЧНАЯ ФАБРИКА имени „Карла Маркса“, в г. МАРКСШТАДТЕ.

Саратовск. Губернское Земельное Управление.

(Губземуправление).

Коммунарная площадь, д. 26, здание бывш. Губпродкома. тел. 5—76.

Зав. ГЗУ—*Герасимов*, Петр Терентьевич, каб. тел. 6—12, М. Казачья, д. 6/8, кв. 5.

Зам. Зав. ГЗУ—*Гордеев*, Тимофей Иванович, тел. 1—91, Коммунарн. 33, тел. 4—65.

Админ.-Финан. Отдел.

Зав. Отделом—*Зубков*, Григорий Яковлевич, тел. 5—76, Рабочая, д 133.

Зав. Общ. П/Отделом—*Шорин*, Михаил Захарович, Мясницк. и Гоголев., 6/8, кв 1.

Зав. Фин. Счетн. П/О—*Сорокин*, Федор Флегонтович, Рабочая 13.

Отдел Землеустройства.

Зав. Отделом—*Банатов*, Петр Гаврилович, каб. тел. 3—83, Цыганск., д. 60, тел. 9—00.

Зам. Зав. Отделом—*Белрус*, Александр Рейнович, тел. 4—72, Рабочая, 17.

Зав. П/О Землеустройства—*Сочков*, Михаил Александрович тел. 4—72, Покровск., 16, кв. 4.

Зав. П/О Госземимуществ—*Губанов*, Иван Петрович. Место Очкина, 8 линия, д. 117.

Зав. П/О С.-Х. Мелиорации—*Афанасьев*, Иван Васильевич, тел. 4—72, Кирпичн., д. 138, кв. 6.

Зав. П/О Переселенч.—*Сафонов*, Сергей Васильевич, Пугачевск., 79, кв. 10.

Зав П/О Огнесельстрой—*Белужкин*, Анатолий Касьянович, Князевск вз., д. 3.

Отдел Сельского Хозяйства.

Зав. Отделом—губагроном—*Луков*, Николай Иванович, тел. 47, уг. Ленинской и Гимназич., д. 46, кв. 1.

Зав. П/О Животновод., он же Зам. губагрон.—*Корнеев*, Борис Павлович, тел. 5—76, уг. Вольской и Рабоч., 33.

Зав. П/О Земледелия—*Никитин*, Константин Константинович, Панкратьев., 29, кв. 4.

Зав. СТАЗРА—*Мегалов*, Александр Андреевич, М. Сергиевск., 6, кв. 5.

Зав. П/О Экономики и Статистики—*Антипин*, Евгений Кузьмич, уг. Александр. и Крапивн., 11, кв. 1.

Зав Обл. С.-Х. Музеем—*Чугреев*, Василий Ильич, М. Сергиев., 10, зд. Музея.

Зав. Контрольно-Семен. Станц.—*Никитина*, Ольга Андреевна, тел. 5—76, Севрина ул., 4, кв. 1.

Зав. П/О Семеновод—*Шушурин*, Филипп Васильевич, тел. 1—58, Красная, д. 30, тел. 7—89.

Зав. Госсемссудой—*Шапиро*, Абрам Самуилович, тел. 1—58, Приютская, д. 23, тел. 2—64.

Губ. Лесной Отдел.

Зав. Г. Л. О—*Полуэктов*, Михаил Николаевич, тел. 2—32, Приютская, д. 23, кв. 4.

Зав. П/О Лесзага, он же Зам. Зав.—*Курмелев*, Е. М., Бахметьевск. ул., д. 3.

Ветеринарный Отдел.

Зав. Отделом—*Теплоухов*, Яков Александрович, тел. 4—72, Коммунарн. 17,

Ветврач—*Федон*, Вячеслав Иосифович, Угодниковская, д. 26.

Ветврач—*Котов*, Иван Алексевич, Рабочая, д. 10, кв. 4.

Эпизоот. врач—*Горлчев*, Иван Васильевич, тел. 4—72.

Эпизоот. врач—*Бобров*, Анатолий Федорович, Рабочая, д. 77, кв. 3.

Борьба с неурожаем и засухой.

Лишь только появились первые тревожные сообщения с мест о том, что дело с урожаем кое-где в Союзе ССР не совсем благополучно, правительство тотчас приняло меры проверки этих сообщений. Тревога мест подтвердилась. Совнарком немедленно организовал полномочную комиссию по борьбе с недородом и поручил ей принять решительные меры помощи крестьянским хозяйствам, попавшим в беду, вследствие засухи.

За месяц работы комиссия по борьбе с последствиями неурожая выявила размеры бедствия, определила губернии и уезды, пораженные недородом, с быстротою и натиском наметила все необходимые мероприятия и приступила к их практическому осуществлению.

Брошены семена в неурожайный район в достаточном количестве и своевременно отпущены ссуды на организацию общественных работ и на заготовку фуража для скота. Ввезен продовольственный хлеб в пораженные неурожаем районы, с целью понижения цен на хлеб и прекращения „голодной“ паники среди населения.

Издан декрет о налоговых льготах для пострадавших от засухи крестьянских хозяйств. Приступлено к организации помощи детям.

Намечен план переустройства сельского хозяйства так, чтобы в будущем оно перестало „развиваться“ в надежде на помощь „милости божьей“, крестных ходов и поповских молитв, чтобы сельское хозяйство перестало зависеть от капризов природной стихии (выпал дождь—урожай, не выпал—голод), а стало засухоустойчивым и ежегодно давало урожай.

Мероприятия органов рабоче-крестьянской власти и энергичная помощь их тогда лишь будут успешны, когда общественная самодеятельность крестьянства вместе с властью единым фронтом будет направлена на настойчивую и упорную борьбу с беспощадным врагом сельского хозяйства—засухой.

Пора взяться за ум и решительно отказаться от тех допотопных хищнических способов обработки земли, которые по преемственности усвоило крестьянство от своих отцов, дедов и прадедов. Американский, немецкий, голландский, французский, английский крестьянин сумел поставить свое сельское хозяйство так, что оно из года в год дает урожай.

А российский крестьянин разве лыком шит?

Ничего подобного: если он сумел победить своих злейших классовых врагов—царя, помещиков, купцов, кулаков и мироедов, сумеет побе-

дить и этого очередного своего врага-разорителя—засуху.

Но для этого нужна общественная самодеятельность крестьянина.

Саратовский Губисполком организовал добровольное общество по борьбе с засухой, куда вошли рабочие, крестьяне, агрономы, ученые. Вот такие же добровольные крестьянские общества должны быть организованы в каждой волости и селе, причем в них обязательно должны войти учитель, агроном и врач.

Нет никакого сомнения, что при нашей бедности, безграмотности и некультурности быстро побороть врага-засуху мы не сумеем. Эта работа предстоит на несколько лет. Но в этой работе есть много такого, что может быть сделано сегодня, завтра, во всяком случае не позже, как в предстоящий сельско-хозяйственный год, например: землеустройство, ремонт прудов, восстановление мелиоративных сооружений, увеличение посевной площади засухоустойчивых культур и пр. Проведение только этих мероприятий — первую победу на фронте борьбы с засухой несомненно уже даст.

С каждым последующим годом и с постепенным экономическим возрождением и укреплением Союза ССР путем упорной настойчивости и твердой воли власти и крестьянства к победе над засухой, сельское хозяйство станет каждый год давать урожай.

Рабоче-крестьянское правительство твердо решило крестьянскому хозяйству в ближайшие годы оказывать широкую и энергичную помощь. В 1924 году ассигновано на эту помощь 62 миллиона рублей.

Рабочий также не дремлет, собирает свои трудовые гроши и шлет их на восстановление сельского хозяйства.

Теперь дело за крестьянином. Крестьянин, ты победил Деникина, Колчака, Юденича, Врангеля, устоял против натиска мирового капитала, должен победить теперь очередного врага—**засуху.**

Через смычку города с деревней, ты должен сделать это и сделаешь.

К. Коновалов.

Ветеринарное дело в Сар. губ.

Проф. А. Виноградов.

Ветеринарное дело в Саратовской губ. стало строиться в правильную организацию в 80 годах прошлого столетия, после того как была закончена борьба с чумой рог. скота, которая в то время сильно свирепствовала по всей России.

На Губ. с'ездах ветврачей была выработана схема организации постановки дела, разработаны правила борьбы с такими заразными болезнями как сап, сибирская язва и приступлено к лечению спорадических болезней в амбулаториях.

Количество ветврачей в первые годы было незначительно—по одному врачу на уезд, но постепенно по мере того, как население стало обращаться к ветеринарно-врачебной помощи с больными животными, количество ветперсонала увеличивалось, дойдя в последние годы до 60 ветврачей и 118 ветфельдшеров.

Прием больных животных долгое время производился летом и зимой под открытым небом и только в последнее десятилетие прошлого и в начале текущего столетия во многих уездах и врачебных пунктах быв. земства стали арендовать, а затем и строить собственные оборудованные, приспособленные для осмотра и приема животных, здания.

Благодаря энергичной и безза-

ветной работе ветперсонала, население, которое вначале скептически относилось к помощи ветперсонала, стало все чаще и чаще обращаться за помощью. На сколько велико было обращение сельского населения с больными животными говорят за себя цифры приема больных:

Год.	Лош.	Рог. скот.	Проч. животн.
1890	10602	2549	679
1895	32759	6853	5888
1900	89128	21678	5688
1910	274997	118193	44708
1915	213710	111232	72831
1920	237181	85119	65464
1923	110123	39347	20236

Главная и ответственная работа, которую несла вет. организация—это борьба с заразными болезнями, сильно развитыми в губ., к числу которых должны быть отнесены сибирская язва, сап и бешенство. И та и другая болезни страшны тем, что ими заболевают не только животные, но они передаются и людям. От сибирской язвы по статистическим данным местами погибало до 25% всего скота.

Для того чтобы борьба с сибирской язвой была плодотворна в Саратове организована была бактериологическая станция, обязанностью которой была выработка прививочного материала как против этой болезни, так и против других—оспа овец, бациллярная рожа свиней—в некоторые годы принимавшие опустошительный характер.

В первые годы применения предохранительных прививок при сибирской язве, ими пользовались помещичьи хозяйства; постепенно по мере того, как сельское население укреплялось в полезности прививок, количество принадлежащего ему скота все более и более подвергалось прививкам (вакцинации).

Рост числа прививаемого скота видно из прилагаемой таблицы:

Года.	Всего скота.			В том числе крестьянского.		
	Лош.	Рог. ск.	Овец.	Лош.	Рог. ск.	Овец
1895	3743	5648	102964	1578	1729	3325
1900	6628	10450	90839	25921	38628	95409
1910	35895	58358	152841	4481	10399	34071
1915	13280	24888	71039	5876	14766	27658
1920	5876	14766	27658	—	—	—
1923	—	—	—	4352	15082	15892

С сапом—этой страшной, неизлечимой пока болезнью лошадей—приходится до настоящего времени бороться при помощи такой крутой меры, как уничтожение заболевших; борьба с сапом является еще затруднительной потому, что начальные признаки болезни не характерны, трудно диагносцируются и для определения ее зачастую приходится прибегать к сложному бактериологическому исследованию. Заносы этой болезни в Сарат. губернию происходят обычно, пригоняемыми из заволжских степей, косяками лошадей.

Организация ветеринарного дела в настоящее время рисуется в следующем виде.

Ветеринарное дело находится в ведении Губернского Земельного Управления Наркомзема.

Ближайшее руководство всем делом в губернии—организацией и направлением борьбы с заразными болезнями, снабжением необходимыми медикаментами и инструментами ведает Губернский Ветеринарный Отдел, входящий в состав Губ. Зем. Управления. Ближайшими ру-

ководителями в уездах являются Уветотделы в лице уветврачей. Проведением в жизнь всей борьбы с болезнями и оказанием помощи на местах ведают участковые ветврачи с их помощниками ветфельдшерами.

Для наблюдения за формируемыми и отправляемыми из Губернии в Центр гуртами промышленного скота существует институт санитарно-эпизоотических врачей, которые размещены в разных пунктах губернии, преимущественно при крупных жел.-дорожных станциях: Ртищево, Балашов, Камышин, Новоузенск, Саратов.

В настоящее время раскинули по губернии свои щупальцы и выуживают больных 76 участковых и санитарных ветврачей и 118 ветфельдшеров, которыми в истекшем 1923—24 году по Саратовской губ. оказана помощь 186071 животным (105340 лош., 55570 рог. ск. и 25161 раз. рода животн.).

Кроме оказания помощи больным животным и борьбы с заразными болезнями на ветперсонале лежит также обязанность по принятию мер к улучшению животноводства.

В течение последних лет коневодство и скотоводство нашего края сильно пострадало как в качественном, так и в количественном отношении. Количество лошадей и рог. скота местами уменьшилось на 50—75%.

Проведение мер к улучшению животноводства происходит при посредстве случных пунктов, устроенных при многих ветеринарных амбулаториях. На случных пунктах имеются ценные производители—жеребцы, бугаи и борова. В истекшем году по губ. существовало свыше 40 пунктов, на которых находилось 96 жеребцов госконюшни, которыми покрыто 1915 маток. Кроме жеребцов госконюшни для той же цели имеются до 300 жеребцов, принадлежащих как УЗУ, так и „одобренных", принадлежащих частным владельцам.

В 1893 году Губ. Земством организована была Бактериологическая станция, на которую возложена была обязанность выработки вакцин и сывороток для лечебных и предохранительных прививок сибирской язвы, рожи свиней, оспы.

В 1921 году станция переименована в Бактериологический Институт Наркомзема с расширением функций и района обслуживания. В настоящее время Вет. Бакт. Институт является областным учреждением, которое обслуживает нужды всего нижнего Поволжья (Сарат. Царицынск. и Астрах. губ., АССРНП и западные губернии Киркрая—Букеевскую и Уральскую губ.).

В истекшем 1923—24 году Бакт. Институтом заготовлено и выслано для производства прививок животным 268.660 куб. сент. вакцин против сибирской язвы, 4500 куб. сент. вакцин рожи свиней, 69.860 куб. сент. противосибиреязвенной сыворотки, 59710 куб. сент. противоройстой сыворотки, 3800 куб. сент. противохолерной птичьей сыворотки, и сделано свыше 1500 разного рода исследований для постановления диагноза на заразные болезни, наблюдавшиеся среди домашних животных.

Ветеринарно-Бактериологический Институт.

Рабочий пер., уг. Белоглинской ул., тел. 8—25.

Персонал Ветеринарно-Бактериологического Института состоит из 3-х врачей, 2-х препараторов и необходимого штата канцелярских и служительских работников.

Директор Института—проф. *Виноградов*, Андрей Андреевич, кварт. при Институте; зав. сывороточным отделением—*Шабуров*, Алексей Николаевич, кв. при Институте; зав. вакцинным отделением — *Кемпер*, Федор Фед., Армянская ул., д. 15.

Для обслуживания ветеринарно-лечебных нужд по надзору за ветеринарно-санитарным состоянием города и за привозным мясом в гор. Саратове существуют: 2 амбулатории с газовой камерой для лечения чесоточных лошадей сернистым газом, микроскопическая станция, ветеринарно-санитарная станция и изоляционная конюшня для подозреваемых в заболевании сапом лошадей.

Заведующим ветеринарным бюро при Губкоммунотделе состоит ветврач *Ростовцев*, Николай Николаевич.

Г. К. О. – тел 3—79, Ленинская ул.

Санврач ГКО—*Колпаков*, Виктор Николаев., Гоголевск. ул., д. 116.

Управлен. Р. У. ж. д. Ленинская ул.

Ветврач—*Шестаков*, Александр Васильевич, Грошевая, 31.

Сарсельскосоюз—Ветврач *Веденяпин*, Семен Алексеевич

Амбулатории.

1-я Горамбулатория – 5-я пожарная часть. Зав. *Гаас*, Александр Георг., Красная ул., при 5-й пожарной части.

2-я Горамбулатория, уг. Соколовой и Пугачевской, тел. 85.

Зав.—*Покровский*, Иван Алексеевич, кв. при амбулатории.

Пригородная амбулатория—Б. Казачья ул., д. 109.

Зав.—*Луговин*, Николай Иванович, при амбулат.

Станции.

Микроскопическая Станция,—Ленинская ул., здание Г.К.О.

Зав.—*Матиссен*, Евгений Христианович, кв. Грошевая, 15.

Ветеринарно-санитарная станция—при Г. К. О., Лопатинская ул., за ст. Саратов II.

Зав.—*Сакин*, Константин Васильевич, Камышинская, д. 89.

Изоляционная Станция,—Б.-Казачья 109.

Завед.—*Афендульев*, Николай Павлов Покровск. д. 30.

Бойня.

Чернышевская ул., тел. 6—41

Ветврач—*Кабанов*, Николай Иванович, при бойне.

Ветсклад и Аптека № 6

Ленинская улица, 76/90, телефон № 6—60.

Зав.—*Жмакин*, Александр Владим., Ильинская, д. 24, кв. 7.

Госконюшня, тел. 4—05, Вольская ул., д. 6.

Управляющ. *Толкунов*, Валериян Васильевич, тел. 4—05 (Бывш. зд. ГЗУ).

Зам. Управл. ветврач—*Окроквервцхов*, Александр Степанович, Крапивн., д. 49.

Сельско-хозяйствен склад, Ленинская 53, тел. 30.

Завед.—*Бурдаков*, Павел Иванович, тел. 30, Ленинск., д. 53.

Зам. Зав. *Соловьев*, Александр Владимир., тел. 30, Александр. ул., д. 11.

Губсельтрест. тел. 6—37, Ильинская, Крытый Рынок, 27/28.

Директор—*Кулаков*, Александр Николаев. тел. 6—37, (Бывш. зд. ГЗУ).

Пом. Директора *Иванов*, Виктор Степан. Советская и Пугачев., 20, кв. 1.

Неурожаи и недороды в Саратовск. губ.

В седую старину.

Часто говорят, что „золотой", „счастливый" век земледелия остался позади нас. „Когда-то были урожаищи... Когда-то не знали, что такое недород, что такое голодовка"... Как будто засухи и неурожаи только что начались чуть-ли не с 21 года.

Это, конечно, заблуждение. Вот доказательство.

В русской истории занесены, как голодные годы, следующие:

1024—в Суздальской земле голод и „смущение велие". Князь Ярослав говорит, что „бог небу дождя не повелевает даяти".

1124—„все лето бысть бездождие... Бысть сушь великая и Киев мало не верь погосе и церкви и монастыри и жиды" и „бысть страх и ужас во всех".

1224 год—засуха. „Глад бысть по всей земле и простреся по три лета и помре множество людей", „инии резаху люди живые и ядяху, а инии мертвые мяса и трупие обрезающе ядаху"...

Такого рода записи в русской истории очень часты. Первая запись относится к 1024 году, когда кладутся зачатки писаной русской истории. Затем записи становятся с течением времени чаще и чаще. На ряду с неурожаями от засух, очень часто повторялись неурожаи от излишней дождливости года.

Ни один век в русской истории не был „золотым". Голодовки сопровождают русский народ с первых же шагов его жизни.

Тяжел был и прошлый век.

О минувшем веке имеются уже более полные записи урожаев России. Неурожайными годами были: 1802,—1810,—20,—33,—40,—59,—64, 76—80—83—89—91—92—97.

Сборы ниже среднего повторялись в годы в

1807—814
1820—824
1835—834
1836—840
1843—844
1855—856
1859—861
1866—867
1875—879
1887—890

Другими словами, XIX-й век имел 33 недородных года и 14 неурожайных. Всего печальных лет 47. В остальные годы снимались средние урожаи, или в крайних случаях немного выше средних.

За хорошо изученый период с 1883 по 1898 год было недородов.

Всех хлебов	9
Ржи	7
Яровой пшеницы	8
Овса	9
Ячменя	7
Проса	9
Картофеля	9

Из 176 посевов за эти 16 лет было совершено неудачных 86, то-есть половина. Урожайным годом был только один год, а именно 1893-й.

Урожаи „танцуют".

Год урожай, год недород, год неурожай, год урожай, год неурожай. Русские урожаи по русски отделывают трепака в присядку.

Такого прыганья вверх и такого падения вниз урожаи ни в какой другой стране не совершают.

За те же 16 лет, приведенных выше, урожаи колебались так:

Эти столбики и показывают танец урожаев. В России бывает так, что то уродит 10 пудов, а то хватит на 30 и даже на 40 и 50. То

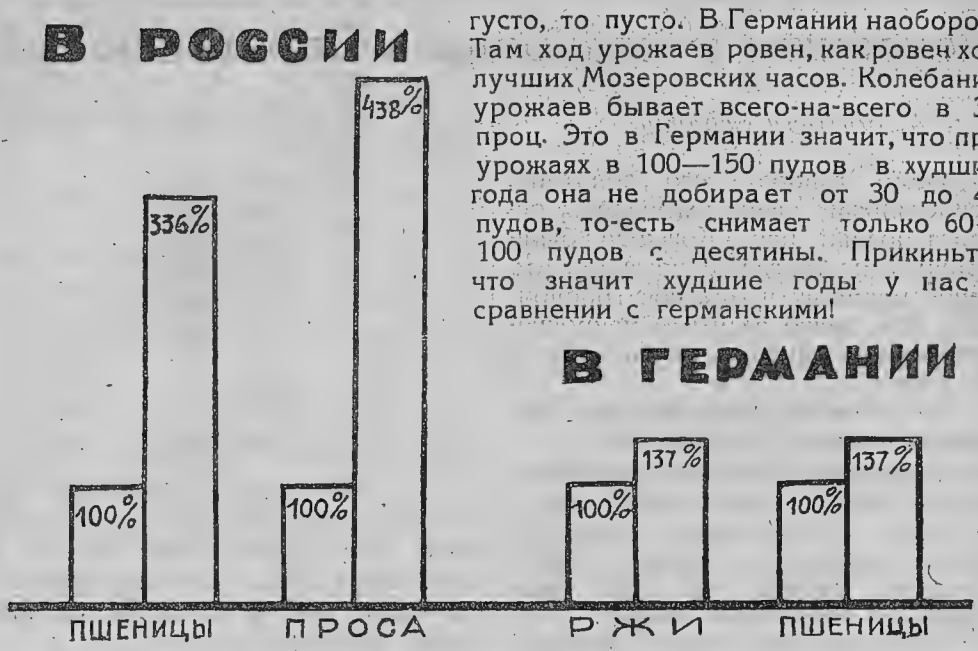

Диаграмма № 1.

густо, то пусто. В Германии наоборот. Там ход урожаев ровен, как ровен ход лучших Мозеровских часов. Колебание урожаев бывает всего-на-всего в 37 проц. Это в Германии значит, что при урожаях в 100—150 пудов в худшие года она не добирает от 30 до 40 пудов, то-есть снимает только 60—100 пудов с десятины. Прикиньте, что значит худшие годы у нас в сравнении с германскими!

Чем ближе к Волге, тем жоще.

Некто Соковкин приводит в своей брошюре „Что надо знать землевладельцу, чтобы успешно бороться с засухами" такие данные за 21 год с 1891 по 1912 год. Этот период времени тем более интересен, что он приходится на период благоприятного состояния рынка для сельского хозяйства. В эти годы цены на хлеб возрастали, сменив низкие цены периода аграрного кризиса 1870—1890 годов. Соковкин неволько берет период расцвета земледелия. И вот что являло собою в этом „расцвете" земледелие Саратовской губернии.

За 21 год с 1891 по 1912 было в Смоленской губ. один недород озимых, в Калужской два недорода озимых и один яровых, Воронежской один полный неурожай, пять недородов, яровых и три озимых, в Самарской—3 полных неурожая, пять недородов яровых и три озимых.

В нашей-же Саратовской—три полных неурожая, одиннадцать недородов яровых и два недорода озимых.

Саратовская побила рекорд! Она заняла самое первое место. Более частых и глубоких недородов и неурожаев не переживает ни одна другая губерния советской республики и всего советского Союза. Изобразив губернию в виде жницы со снопом, получим такую картину.

Редко-редко наша жница вырастает с тяжелым снопом на плечах. Часто она оседает низко, оставаясь иногда с одним лишь серпом, но без снопа.

По сравнению с соседними губерниями Саратовская имеет более частые повторения неурожаев и более резкие падения урожайности.

Так, за время с 83 по 1915 год средний урожай пшеницы в Саратовской губернии был 37 пудов с десятины, наивысший 55, а наименьший 7 пудов. При этом наивысший урожай был один раз, а наименьший 8 раз.

Правы крестьяне, что ведение сельского хозяйства в Саратовской губернии похоже на азартную игру „в орла".

Выводы.

Неурожаи и недороды постигают Саратовскую губернию с давних времен.

Ни одна другая губерния не поражается так часто неурожаями и недородами, как Саратовская.

Колебания урожаев в Саратовской губернии резче, чем где бы то ни было.

В более благоприятном положении находятся уезды северо-западные, ближе же к Волге и за Волгу повторяемость недородов и неурожаев становится чаще.

Примечание. Надо обязательно далее выяснить причины частоты недородов и неурожаев, иначе трудно вести с ними борьбу. Надо выяснить также нет ли какой правильности в повторении недородов и неурожаев, чтобы попробовать предвидеть их заранее.

Агроном **Н. Самарин.**

Очередные задачи по созданию устойчивого хозяйства.

Под устойчивым хозяйством надо понимать такое хозяйство, которое сконструировано так, что оно гарантирует себя от вредных влияний нашего засушливого климата.

Засуху мы уничтожить не можем, но бороться с ней и довольно успешно, при помощи агрономической науки, мы в состоянии.

Если наше местное хозяйство будет организовано по указаниям агрономической науки, тогда мы и будем иметь устойчивое хозяйство. Правильно организованное сельское хозяйство ведется в строгом соответствии с местными природными и экономическими условиями, а так как эти условия в различных местах различны, то поэтому и сельское хозяйство должно вестись по разному.

В местах с влажным климатом организуется один тип хозяйства, а в районах с засушливым климатом —другой.

Иногда бывает, что организационный уклад сельского хозяйства не совсем правильно согласован с местными условиями, в таких случаях хозяйство не может быть устойчивым, надежным и ведет к разорению.

Наша система хозяйства пережила себя, жизнь требует другого сельско-хозяйственного уклада, необходимо ввести поправки в сложившийся тип местного хозяйства.

Наше полевое хозяйство базируется на производстве зерновой продукции и при этом возделываемые растения на зерно слишком однообразны по своим требованиям и поэтому, если условия погоды складываются не совсем благоприятно для этого типа растений, то страдают они все сразу и одинаково, а это гибельно отражается на хозяйстве. Местные с.-х. условия требуют иного подбора культур, при котором можно было бы рассчитывать на более благоприятный исход, в случае поражения хлебных зерновых растений.

Та система полеводства, которая практикуется у нас в настоящее время, поставила местное хозяйство

в полную зависимость от распределения выпадающих осадков в течение вегетационного периода.

Господствующие в полеводстве зерновые культуры (хлебные злаки) нуждаются главным образом во влаге, выпадающей в первой половине вегетационного периода (во второй половине апреля и мае месяце) и если в это время стоит засушливая погода, то эти культуры обычно поражаются в той или иной степени неурожаем. Недостаточное количество осадков в губернии, а то и полное отсутствие их в данный период времени, отмечается довольно часто. В среднем за десятилетие насчитывается три в разной степени неурожайных года.

Во всех случаях, когда в первую половину роста хлебных зерновых культур выпадает достаточное количество влаги, у нас получаются хорошие урожаи.

При однообразной зерновой системе создается крайне неустойчивое хозяйство.

Отсюда следует, что местное хозяйство необходимо строить на такой комбинации культур, которая была бы в состоянии использовать атмосферную влагу всех сроков вегетационного периода и имела такую корневую систему, которая позволила бы использовать почвенную влагу с разных глубин залегания. При таких условиях в севооборот должны войти поздно созревающие культуры—пропашные растения (клубнеплоды, корнеплоды, подсолнечник, отчасти кукуруза и др.), которые обычно являются сами по себе хорошим кормовым средством для скота или после переработки дают ценные корма в виде отбросов технического производства. Посев кормовых растений естественно вызовет увеличение и улучшение скотоводства, а следовательно и продукцию его. Все это будет перестраивать местное зерновое хозяйство на новый лад—придавать ему в той или иной степени животноводческий характер.

При такой перестройке бюджет местного хозяйства будет основываться не только на продуктах полеводства, но и животноводства, а это придаст известную устойчивость хозяйству.

Нужно отметить, что масса крестьянских хозяйств не обеспечена и сеном, так как с усиленной распашкой земель в довоенное еще время, произошло сильное сокращение сенокосных угодий и они плохого качества, так что посев кормовых трав на полях является также очередной задачей при рационализации местного сельского хозяйства.

Рационализация хозяйства должна быть связана не только с изменением системы хозяйства; Помимо этого необходимо улучшить существующие формы землепользования, технику обработки и посева, ввести в культуру наиболее засухоустойчивые и разнообразные по времени созревания растения, улучшить кормление и содержание животных, а также и другие отрасли сельского хозяйства, как-то: садоводство, огородничество, пчеловодство и птицеводство.

Улучшение форм землепользования.

Одной из главных мер, содействующих под'ему производительности сил сельского хозяйства, а следовательно и урожайности является правильная организация земельной территории. Наша губерния характеризуется мелкораздробленным и чересполосным землепользованием, а также и дальноземельем.

Эта форма землепользования, препятствующая разумному ведению сельского хозяйства, должна быть улучшена, при чем улучшение может итти тремя путями:

1) Посредством перехода всех хозяев селения к многопольному

севообороту и раздела всей земельной территории по числу клиньев нового севооборота с одновременным увеличением ширины полос соответствующим уменьшением их количества;

2) путем перехода к участковой форме землепользования, как в том случае, когда эта форма избирается отдельным хозяйством, так и тогда, когда на эту форму землепользования переходит целая группа хозяев, образуя небольшой поселок.

Третий способ, освобождая хозяина от принудительного севооборота, создает наиболее совершенную форму землепользования, при которой полевые угодья могут быть округлены и приближены к усадьбе.

Независимо от этого в деле земельного устройства необходимо привести еще следующие мероприятия:

1) Установить на местах строгий надзор за тем, чтобы земельные общества не производили частых бесхозяйственных переделов пахотных и луговых земель, тормозящих развитие сельского хозяйства, и установить во всех обществах продолжительные сроки таких переделов, согласно земельного кодекса.

2) Ограничить дробимость крестьянских хозяйств, не связанных общинными порядками, предоставив населению, перешедшему на участковую форму землепользования, право об'явить свои хозяйства недробимыми.

Изменение техники обработки и посева.

Та обработка почвы, которая практикуется в массе трудовых хозяйств губернии, в большинстве случаев не соответствует местным климатическим условиям и поэтому она должна быть изменена, т. е. приспособлена к ним.

Изменение должно коснуться обработки почвы, как под озимые, так и под яровые растения.

Ранние пары в условиях нашей губернии являются верным средством к поднятию урожайности озимой ржи и поэтому распространение их в массе хозяйств является одной из очередных задач по улучшению местного сельского хозяйства.

Под яровые растения почва должна обрабатываться с осени, зяблевая вспашка имеет огромное значение в производстве своевременного посева и в поднятии урожайности всех яровых хлебов.

Громадная важность правильной обработки почвы выяснена уже достаточно хорошо и массовое применение ее в крестьянских хозяйствах будет иметь большое значение в деле развития нашего сельского хозяйства. Одной правильной обработкой почвы мы в состоянии поднять производительность наших полей на одну треть среднего урожая возделываемых у нас растений, а поэтому на осуществление улучшенных приемов обработки должно быть обращено исключительное внимание.

Посев. Опыт показал, что рядовые посевы имеют преимущество перед расбросными, поэтому необходимо принять меры к быстрому распространению рядовых сеялок, в которых ощущается большой недостаток.

Уход за растениями. Своевременный и правильный уход за растениями (полка, мотыжение, окучивание и проч.) имеет серьезное значение в деле развития сельского хозяйства.

Удобрение. В пределах губернии имеются такие почвы, которые и сейчас нуждаются в навозном удобрении, а в будущем оно приобретет еще более важное значение. Правильное сохранение навоза и применение его, как удобрительного материала, на полевых землях, является очередной задачей для северной части губернии.

Семенной материал. Местные семена как уже освоившиеся с на-

шими почвами и климатом более гарантируют хозяйство против неурожая, чем семена, привезенные из других губерний, а поэтому надо беречь свои семена для посева, ежегодно очищая и сортируя их. Посевное зерно должно быть чистым от всяких примесей, хорошо всхожим, тяжелым и крупным. Необходимо использовать засухоустойчивый семенной материал опытных учреждений.

Разнообразие культур. В разных местах губернии должны быть введены в севооборот и разные растения, но при соблюдении одного общего правила—в севооборотах должны быть разно-характерные культуры, с разным временем произрастания, что будет гарантировать хозяйство от всякого рода неблагоприятных климатич. условий.

Об улучшении животноводства.

Животноводство должно сыграть крупную роль в перестройке крестьянского хозяйства.

Необходимо поднять производительность всех видов скота, а для этого надо переходить на правильное кормление и содержание скота. Хорошее кормление и содержание животных способствует улучшению всего хозяйства.

Правильное воспитание молодняка является основным вопросом в деле улучшения животноводства.

Необходимо обеспечивать свои хозяйства хорошими кормами, умело подбирать животных и ухаживать за ними, содержать в теплых хлевах и своевременно лечить их.

Хороших животных можно держать в хозяйстве меньше, а получить от них продуктов больше.

Развитие животноводства будет придавать устойчивость хозяйству.

О второстепенных отраслях сельского хозяйства.

Садоводство и огородничество в нашей губернии имеют большое хозяйственное значение. Эти отрасли хозяйства при умелом ведении дела дают значительный доход. Садоводство и огородничество выгодно используют те свободные рабочие руки, которые остаются лишними в хозяйстве. Необходимо все удобные места для садоводства и огородничества использовать этими отраслями хозяйства.

В неурожайные годы сады и огороды нередко спасали население от голода.

Необходимо научиться правильному ведению садоводства и огородничества.

Нужно отметить, что за отсутствием необходимых знаний, садоводство ведется плохо (нет правильного ухода, отсутствует борьба с вредителями и пр.)

Птицеводство и пчеловодство

Эти две отрасли хозяйства не пользуются вниманием сельских хозяев, а между тем они заслуживают его. Простая курица при теплом помещении и хорошем корме несет больше ста яиц и дает вкусное мясо.

В хозяйстве набирается много отбросов полеводства, которые могут быть использованы птицей с выгодой для хозяйства.

Пчеловодство при недостатке сахара является необходимой отраслью сельского хозяйства. При умелом разведении пчел получается и большой доход. Надо только знать жизнь пчелы и уметь руководить ее работой. Дуплянки или колоды надо заменять рамочными ульями, только при этих условиях пчеловод может направлять работы пчел по своему желанию.

Только при улучшении всех отраслей крестьянского сельского хозяйства можно придать ему надлежащую устойчивость.

Все эти улучшения легче и быстрее можно осуществить при об'единении хозяев в артели и товарищества, *с.-х. кооперация является*

могучим рычагом в создании устойчивого хозяйства.

И так очередные работы по созданию устойчивого хозяйства следующие:

1) Улучшение форм землепользования.
2) Изменение системы хозяйства вообще и полеводства в частности.
3) Изменение техники обработки почвы и посева.
4) Улучшение животноводства.
5) Улучшение всех второстепенных отраслей хозяйства.
6) Расширение посевной площади в связи с увеличением количества рабочего скота.
7) Пополнение усовершенствованного мертвого с.-х. инвентаря.
8) Кооперирование населения в с.-х. производстве и сбыте продуктов.
9) Организ. рынка и транспорта.
10) Развитие самодеятельности самого населения при тесной связи с агрономами и с.-х. наукой.

Н. Луков.

ЗЯБЬ.

Зябь—рациональный прием.

Зябь относится к приемам рациональной техники полеводства. Она рациональна (разумна) во всех районах Саратовской губернии. Всегда и всюду урожаи всех яровых по зяблевой вспашке выше урожаев яровых по весенней вспашке.

Занимала полгубернии.

Вот карта распространения зяблевой вспашки по Саратовской губернии в 1917 году.

За неимением данных трудно сказать, отступает ли зябь сверху вниз, или, наоборот, из южных районов губернии она постепенно переходит в северные. Среди агрономов есть мнение, что зябь наступает с юга на север. Если так, надо усилить линию зяби, дабы ее наступление быстрее сбило веснопашку и в верхней половине губернии.

Колебания зяблевой площади.

В военные и послевоенные годы зябь сначала отступила, сдала свои позиции веснопашке. Затем кампаниями 1921 и 1922 г.г. она вновь стала распространяться. По косвенным сведениям, в 1923 году под зябь было вспахано меньше, чем было вспахано в 1922 году.

Ввиду того, что последние засушливые годы окончательно подтвердили огромное превосходство зяблевой вспашки пред весенней вспашкой и что последние годы рост зяблевой площади как будто не наблюдался—следует признать необходимым проведение данной осенью широкой кампании за вспашку под ярь в зябь.

Повышает ли урожай?

Да, определенно. Вот данные опытных учреждений.

Пшеница.

	по зяби,	по веснопашке,
	зерна пуд. с дес.	
Краснокутская опытная станция . . .	47	38
Саратовская опытная станция . . .	59	52

В сухие годы Саратовская станция сняла пшеницы

	по зяби.	по веснопашке.
В 1923 году . . .	36	24
В 1924 году	42	28

Зябь гарантирует урожай особенно в сухие годы. Достаточно остановиться на результатах опыта Саратовской опытной станции в 23 и 24 году, чтобы убедиться в этом.

Зябь повышает урожай потому, что накапливает больше влаги.

На Саратовской опытной станции производился учет влаги на полях, вспаханных с осени и не вспаханных. Пред посевом весною было влаги в процентах в слое, примерно, в $1^1/_2$ арш.

ДЕЛЯНКА.	Вспаханная с осени	Не вспаханная
	в процентах.	
1912 г.	20 1	17.9
1913 г.	18 8	19.0
1914 г.	22.4	21.0
1915 г.	21.8	18.9
1916 г.	21.7	22.0
1917 г.	17.6	16.9
1918 г.	17.8	17.6

За редкими и незначительными исключениями зяблевая вспашка имеет перед посевом больший запас влаги, чем весенняя.

В 1923 году запасы влаги были

на зяблевой делянке . . .	23%
„ веснопашке	19 „

При переводе процентов в ведра воды на десятину выходит, что на зяблевой вспашке было 69 тысяч ведер, а на весенней 57. Эти 12 лишних тысяч ведер воды на зяби и были достаточны, чтобы вырастить около 20 пудов зерна. Так и было. По зяби в 23 году было снято—36, а по веснопашке—24, то есть зябь дала на 12 пудов больше, чем веснопашка.

Нет распыла влаги при вспашке.

Весенняя вспашка не может не вести при пахоте к испарению влаги. Влажная почва плугом перевертывается. Затем остается некоторое время не боронованной и очень ча-

сто такое время, что весенние суховеи успевают просушить почву.

Зябь же весною не перепахивается. Как только почва просохла настолько, что можно приступать к полевым работам, зябь боронуется. И крышка! Вся влага осталась в почве. Ни одной капли не потеряно.

Своевременный сев.

Бороньба зяби дело куда более легкое, чем вспашка поля под ярь весной. Быстро пробороновав, по зяби можно сейчас же приступить к посеву. А это, как всякий знает, чрезвычайно существенно. „Упустишь день—год потеряешь". „День—год кормит". Эта народная мудрость, сложившаяся издавна, в сухом крае играет очень крупную роль. Вот что значит „упустить день" по данным Балашовской опытной станции (за 7 лет),

Пшеница. Ранний сев—урожай . 62 пуда.
Сев позже на 3 дня . 57 „
Сев через 4 дня после среднего, или через 7 после раннего . 49 „

Оттяжка посева на 7 дней стоит потери урожая в 13 пудов!

Или на Саратовской опытной станции ранний посев дал в среднем за 4 года:

средний . . . . 77 пуд.
поздний . . . . 64 „

Тоже ни мало, ни много—16 пудов! Разница довольно почтенная!

При возне с пахотой весной сроки посева яровых отодвигаются к поздним. Только по зяблевой вспашке можно сеять яровые сию же минуту по сходе снега и бороновке поля.

Выравнивание полевых работ.

Полевые работы в обычном крестьянском хозяйстве Саратовской губ. сгружены в „страды". Страд две—весенняя посевная и летняя уборочная. Весной туго в поле из-за вспашки. Если бы эту вспашку перенести с весны на осень, то весенняя страда перестала бы быть страдой.

Зябь таким образом выравнивает полевые работы по сезонам. А это значит, что с одной и той же силой, одним инвентарем можно легче и лучше обработать каждую десятину посева. В счет зяби всегда нужно вписывать и это очень благотворное ее хозяйственное значение.

Когда же пахать под зябь?

Можно всю осень. В августе, в сентябре и даже в октябре, если октябрь стоит удобный для полевых работ.

Правда, часто говорят, что надо обязательно в августе, или даже в июле, сейчас же после уборки озимых. Но это ошибочный взгляд.

Время вспашки зяби не играет большой роли. Вот доказательства.

Урожаи пшеницы.

	По ранней. Начало августа.	Средней. Начало сентября.	Поздн. зяби. Начало октября.
Безенчукск. опытная станция . .	49	51	52
Балашовская . . .	—	65	68
Саратовская . . .	59	57	—

Разница, если и есть, то настолько незначительная, что ею можно свободно пренебречь и сказать: паши, когда есть время, лишь только осенью, а не весной.

Организуем зяблевую вспашку.

Если зябь на крайний случай даст прибавку в урожае на 5 пудов—это зябь даст смело—то на миллион десятин посева яровых губернии это будет 5 миллионов пудов зерна.

Стоит овчинка выделки?

А если стоит, нельзя смотреть на время вспашки под ярь сквозь пальцы. Надо организовать зяблевую кампанию.

В этой кампании должны принять участие и сельсоветы, и ВИК'и, и земотделы, и агрономы, и, конечно, первое место руководителей и организаторов кампании должны занять партийная ячейка и комсомол.

Н. С.

Лесное хозяйство.

Общая площадь лесов в Саратовской губернии—848113 дес. Из них в госфонде—659147 дес., выделено населению—171896 десят., в земфонд—6260 дес., совхозам—2052, учебным заведениям и городам—8757 дес.

Леса госфонда разбиты на 38 лесничеств. Административный состав: лесничих 38, помощников лесничих 46, об'ездчиков—247, лесников 786. Районных инспекторов 6.

К эксплоатации на 1925 г. назначено в лесных дачах госфонда: хвойная лесосека—600 дес., лиственная—4009 дес. с общим запасом в 105427 куб. саж., тальниковая—562 дес., корьевая—145 дес. Мертвого леса назначено к отпуску—10000 куб. саж. и леса от прочисток и прореживания—12500 куб. саж.

К отпуску назначено леса всего на сумму—867682 руб. 30 коп., а с побочными пользованиями ожидается дохода к получению 897782 руб 30 коп.

Намечены к исполнению следующие работы:

а) по лесоустройству—ревизия и устройство дач на площади 46000 десятин .	47745 р. 91 к.
б) лесные работы—ремонт дорог, мостов, расчистка просек	6000 р. — к.
в) лесокультурн. работы—посадка на площади 300 десят., закладка питомников на площади 16000 кв. саж., подготовка почвы под культуры на площади до 400 дес. . . .	24000 р. — к.
г) семянозаготовительные работы—сбор разных лесных семян: сосны 50 пуд., дуба 500 пуд. и др. .	3000 р. — к.
д) содержание лесомелиоративной организации	15163 р. 62 к.
е) противопожарные мероприятия . .	13872 р. — к.
ж) строительные работы: ремонт 250 домов стражи и 21 дома лесничих и пом. лесничих и 6 канцелярий	12700 р. — к.
з) Содержание Гублесотдела—хозяйственно - канцелярская часть	398096 р. 26 к.
Всего расход предположен в сумме .	520577 р. 79 к.

Кроме работ по устройству лесов госфонда, предполагается выполнить особой лесоустроительной партией работы по устройству лесов, выделенных населению на площади, примерно 46000 дес.

В отношении охраны, проектируется увеличение числа лесников и об'ездчиков, а равно полное вооружение стражи, т. к. вооружение последней произведено в размере 50%.

По хозразработкам:

В 1924—25 операционном году намечается по производственному

плану заготовить, разделать и вывезти к сплаву 2100000 обручного кола.

Заготовить и сплавить 4500 куб. саж. дров и вывезти к пунктам потребления 1000 кубов сажен дров.

Заготовить 50000 пудов корья, а также заготовить и вывезти 4000 к. с. бревен и 50000 шт. шпал.

Роль лесного хозяйства края.

Леса влияют на режим вод и атмосферных осадков.

Все леса южной части Саратовской губернии разбросаны мелкими колками, по преимуществу по берегам рек, по вершинам оврагов и балок, являются защитными. Они—могучие природные хранители естественных условий края. Леса ослабляют влияние засух.

На протяжении многих лет леса засушливого края уничтожаются, сводятся. В прошлом постепенно подтачивали мощь лесов хищническое истребление в частновладельческих дачах и варварское лесопользование в крестьянских владениях. За время войны и революции леса подверглись столь сильному нажиму, что массовое лесосведение не замедлило отразиться на состоянии рек Хопра, Медведицы, их притоков и других рек, и, надо полагать, на состоянии атмосферных осадков.

Революционная борьба, борьба с недородами, общей экономической разрухой и очередные злободневные заботы отодвинули заботу о лесе на задний план. Интерес к лесу проявлялся постольку, поскольку он служил источником для поддержания транспорта, промышленности, финансов, местного и крестьянского хозяйства.

Однако, источник этот не неисчерпаем. Расстройство хозяйства значительное.

В этот год недорода лес снова подвергнется нажиму, снова станет источником пополнения материальных рессурсов края, увеличатся самовольные порубки.

Лесосведение идет не в уровень с лесовозобновлением, лесокультурными и лесомелиоративными работами. Этим постепенно подтачиваются устои экономики края, меняются его естественно и исторические условия.

Слепоте и близорукости должен быть положен конец. Задача общества, государства — сохранить, уберечь то, что дала природа. Тогда не придется ставить для разрешения задач, тратить неимоверных человеческих усилий и средств, вызванных изменением природных условий края.

Необходимо в корне изменить взгляд на лесное хозяйство, создать нормы особой охраны и хозяйствование в них, создать условия, способные оживить лесокультурное дело. За техникой, разработкой мер дело не станет.

Заботы о лесе—мера борьбы с засухами.

М. Полуэктов.

Виноградарство в Саратовской губ.

Занятие виноградарством в Саратовской губернии и в Заволжье появилось довольно давно. Путешественники Паллас, Фальк и Лепехин встречали его здесь еще в средине XVIII века. Так Фальк нашел виноградники в ряде пунктов на левом берегу Волги и в колонии Галка (Усть-Кулалинка), Лепехин—в Антиповке и т. д. Впослед-

ствии в Журнале Гос. Имуществ отмечается занятие им в тех же колониях. Более же поздние указания о здешнем виноградарстве, в интересующем нас районе находим у А. Д. Воейкова, который отмечает, что разведение винограда здесь имело некоторый перерыв. В последние же десятилетия этой культурой „в районе севернее промышленного разведения ее" начали, по словам этого автора, и при том в более широком масштабе предприимчивые антиповцы Камышинского уезда, а затем мало по малу виноград стал распространяться по тому и другому побережью Волги постепенно продвигаясь на север губернии. В последние перед революцией годы он культивировался в следующих населенных пунктах: Антиповке, Камышине, Усть-Кулалинке, Норке, Буйдаковом Буераке, Семеновке, Студенке; Золотом, Ниж. Банновке, русской и немецкой Щербаковках, Меловом, Суворове, Ахмате, Сосновке, Пудовкине, Широком Буераке, Рогаткине, Мариинской ферме, Злобовке, близ Саратова (на б. городских землях), в Вольске и близ него, Яблоновке, Вольском, нем. Красном Яре, Хвалынске, Камышинке (Петровского уезда), в окрестностях Сердобска и мн. др.

По большей части здешние виноградники очень мелкие, не промышленного характера или даже „любительские". Но, однако, среди них в дореволюционное время имелись и виноградники промышленного характера: у Шика в Усть-Кулалинке, Глушенки близ Саратова, немецком Красном Яре и мн. др. В период революции многие из виноградников сильно пострадали или даже и совсем погибли, как напр. в Нижней Банновке, русской Щербаковке, Рогаткине и др. пунктах. Причиной этому было не непригодность данной культуры для местных естественных условий, а совсем иного порядка и при том по большей части растаскивание изгородей виноградника населением и стравливание виноградных лоз скотом включительно до свиней, как это напр. имело место в Ниж. Банновке, нем. Щербаковке и др. пунктах. Местные же естественные условия, особенно южной части губернии, не являются причиной погибания (вымерзания) виноградной лозы. Немало сортов винограда здесь вполне вызревают и дают сносные урожаи (до 600 пудов с десятины).

Разводится эта культура по большей части по южному и юго-восточному склонам многочисленных здешних гор с вполне подходящей для нее почвой и подпочвой.

Сортов винограда разводили виноградари обычно очень много, некоторые до 70 и даже более. Об'ясняется это отыскиванием ими сортов наиболее пригодных для местных условий. Отдельные сорта винограда созревают здесь в первых числах июля, а другие позже. Так в 1914 году в винограднике Саратовского О-ва Сельского Хозяйства Мадлен-Анжевин поспел 17 июля, а у Глушенки—10 июля, Семильон—2 августа, Отелло—2 августа, астраханский толстокорый—18 августа. Весь урожай винограда в губернии и в Заволжье обычно находит сбыт на местных рынках.

Виноградные черенки для посадки здешними виноградарями доставались по большей части в Астрахани, а в последнее время от Шика из Усть-Кулалинки.

Осведомленность населения с данной культурой до крайности слаба.

В. З—н.

Бахчеводство в Саратовской губернии.

Арбуз и дыня—эти основные бахчевые растения занесены в наш край, повидимому, еще первыми засельщиками его из Украины, от которых они потом переходили к великороссам и немцам. Во всяком случае бахчеводство здесь—занятие давнее. Размеры его в общем невелики: оно главным образом потребительского характера и лишь в отдельных местах, в южной части губернии, размеры его превышают потребности семьи, оно превращается в полупромышленное или даже промышленное бахчеводство.

Площадь под ним в горной части Саратовской губернии колеблется от 18.205 дес. (1900 г.) до 26.220 дес. (1904 г.). К сожалению, более поздние данные сельско-хозяйственных переписей не дают сведений о бахчеводстве отдельно от огородничества. Всероссийская сельско-хозяйственная перепись, напр., под бахчевыми и огородными растениями по нагорной части Саратовской губернии (без выделения части Камышинского у. к Немреспублике, но без Царицынского у.) указывает 10.623,25 дес. Особо выделенные данные площади под бахчевыми культурами для губернии имеются лишь за пятилетие с 1901 по 1904 г. По ним в среднем годовая площадь для каждого из уездов была таковой:

УЕЗДЫ.	Площадь в десят.
Аткарский	2.088,0
Балашовский	1.298,0
Вольский	798,0
Камышинский	9 466,0
Кузнецкий	0,8
Петровский	233,0
Саратовский	1.781,0
Сердобский	365,0
Хвалынский	312,0
А всего . .	16.331,8

Близка к таковой она была в них и в предыдущее пятилетие с более полными данными о нем, чем в последующее время.

В общей посевной площади крестьян Камышинского у. бахчи (в 1904 г.) занимали 2,4%, Саратовского—1,06%, Вольского—0,59%, Аткарского—0,56%, а во всех остальных—ниже 0,35%. В посевах же частных владельцев бахчевые посевы колебались от 0,02% (Саратовский у.) до 0,40% (Вольский у.). Характерным в распространении бахчеводства является значительное понижение его размеров в уездах с юга на север. Развитию бахчеводства в северных уездах губернии мешают климатические условия, а также и суглинистые почвы. Вообще то бахчи хорошо удаются на твердых почвах (пластах старых залежей или новой) с супесчаными почвами. Новных же почв и даже старых залежей у нас в нагорной части Саратовской губ. почти нет. С почв же мягких арбузы обычно получаются мелкие, а с черноземных и суглинистых (в северных уездах губ.)—малосладкие, а в годы с дождливой погодой летом—и недозрелые. Урожаи с здешних бахчей идут главным образом в потребление семьи и отчасти в продажу на ближайших базарах и в развоз по селам. Лишь Камышинские арбузы идут в Саратов и на некоторые другие рынки.

За последние годы в южных уездах, под влиянием „безсахарья“ часть арбузов перерабатывалась крестьянами на так называемый „арбузный мед“, идущий в потребление своей семьи и в незначительной мере на продажу.

Z.

Садоводство.

Садоводство в Саратовской губернии является довольно распространенной отраслью сельского хозяйства и при том, судя по историческим материалам, отраслью старинной, со времени заселения горной части ее.

По отдельным уездам губернии количество садов и площадь под ними В. В. Пашкевичем иллюстрируется такими цифрами:

Название уездов.	Общее количество садов.	Общая пл. под садами (десятин)
Саратовский	6.069	4471,8
Вольский	5.704	2211,4
Хвалынский	6.520	3037,7
Камышинский	17.229	5960,5
Кузнецкий	331	83,9
Петровский	726	418,8
Аткарский	5.636	1815,9
Сердобский	1.948	1222,1
Балашовский	8.542	1902,4
ПО ГУБЕРНИИ (без Заволжья)	52.705	21524,5

С более развитым садоводством оказываются уезды: Камышинский, Балашовский, Хвалынский, Саратовский, Вольский и Аткарский. В остальных же оно ничтожно.

Но, однако необходимо, заметить, что и внутри уездов им занимаются далеко не в одинаковой степени В одних местах, гнездах или даже целых довольно больших районах оно носит серьезный промышленный характер, как например, районе 1) Антиповка-Камышин, 2) от Нижней Банновки до Саратова, 3) Воскресенска-Вольска и Алексеевки-Хвалынска, а в других обычный характер его потребительский. Распространение массивов промышленного садоводства в горной части.

По категории владельцев садовая площадь в каждом из уездов губернии распределялась так:

Уезды.	Пл. под садами в %%% д.				
	Крестьян.	Горожан.	Частных владельц.	Горожан и част. вл. вместе.	Всего
Саратовский	39,8	40,5	19,7	60,2	100,0
Вольский	43,9	49,6	6,5	56,4	100,0
Хвалынский	55,5	40,0	4.5	44,5	100,0
Камышинский	93,7	3,2	3.1	6,3	100,0
Кузнецкий	15,4	22,4	62,2	84,6	100,0
Петровский	56,2	5,7	38,1	43,8	100,0
Аткарский	82,6	0,5	16,9	17,4	100,0
Сердобский	27,9	2,8	69,3	72,1	100,0
Балашовский	62,1	0,5	37,4	37,9	100,0
Всего по губ. (без Заволжья)	64,3	20,0	15,7	35,7	100,0

Таким образом, в районах развитого промышленного садоводства (Камышинский и Хвалынский уезды) подавляющая часть садов—крестьянские, а в районе Вольска и Саратова большая часть их принадлежала частным лицам, обычно из горожан. Более мелкие сады из категории последних возвращены прежним хозяевам, а более крупные из них остались за городским самоуправлением. В отдельных случаях они отданы вместе с прилежащею к ним землею сельско-хозяйственным коммунам и артелям. Сады же при прежних помещичьих имениях поступили или в пользование Совхозов или же отошли с землею „колхозам".

В Заволжье, бывшем Новоузенском уезде, Самарской губернии (а ныне частью вошедшем в Немреспублику, а остальное—Новоузенский уезд в Саратовскую губернию), садоводство в общем развито весьма слабо. С садами встречаются здесь лишь некоторые колонии и поселения по Волге, да с. с. Дьяковка, Салтово и Новоузенск.

Господствующими насаждениями в садах губернии и Заволжья являются яблони анисы: серый, розовый и бархатный (а в районе около Саратова—Мальт). Остальные сорта яблоней—черное дерево, бели, крупнина и др. имеются в них в небольшом количестве. Грушевых деревьев тоже мало и притом они обычно низких сортов (дуля, слива тонковетка, лучшие сорта их встречаются лишь в отдельных садах). Ягодные кусты, вишня, торн, смородина—в общем малочисленны, хотя в отдельных небольших районах или даже отдельных селениях они господствующие насаждения в садах.

Культурное состояние садов здесь в общем ниже удовлетворительного: плохо ухожена почва в них, недостаточное внимание и уменье уделяется на уход за самими плодовыми деревьями—неумело и небрежно они очищены от сушника и прорезаны их кроны, не очищена кора, в щелях которой находится прекрасное жилище для вредителей и разведения их потомства; а борьба с вредителями в них ведется даже и в районах промышленного садоводства далеко не всеми хозяевами и притом недостаточно радикально и своевременно.

Удобрение же садов здесь—редкое явление.

В результате всего этого сады и плодоносят не ежегодно, а через год, два или и того реже. А кроме того в отдельных местах, как например, в Золотовском районе (с. с. Шилово, Гусево, Пряхино) сады превратились в дикие полузасохшие заросли, по которым пасется скот.

В урожайные годы с садов собирается здесь в среднем около 500 пуд. яблок и груш с десятины. Яблоки, груши и ягоды сбываются или на местных рынках и в развоз по селам губернии и Заволжья или же отправляются вверх по Волге до Самары, а оттуда в северные города (Пермь, Вятку и др.) и в Сибирь. Немало яблок идет и в Москву.

Но отправку эту делает обычно не производитель—крестьянин, а арендатор садов из местных крестьян или же приезжие „с'емщики".

Кооперация здешняя до сих пор все еще не подошла вплотную к здешнему садоводу-производителю и продолжает держаться в стороне.

А уже как будто бы давно пора ей обратить внимание на здешнее садоводство.

В. З.

Огородничество.

Полных данных учета площади под огородными растениями по настоящее время не имеется для Саратовской губернии. Правда, Саратовское Губземуправление для 1922 г. исчисляло их для горной стороны в 38,948 десятин *).

*) Сюда не вошли сведения 7 волостей уезда Еланского, ныне уже упраздненного. В состав его входили часть волостей Аткарского и Камышинского уездов.

По уездам площадь распределялась так: (См. таб. на след. стр.).

В Аткарском уезде сосредоточено под огородом около четверти всей площади губ., в Саратовском—23,2%, в Балашовском—15,7%, а в каждом из остальных от 3,4% (Петровском) и до 7,2% (в Еланском).

На наличную душу населения площади под огородами в 1922 г.

Уезды.	Площадь в десятинах.	Площадь в 0/00/0-х ко всей огородной площади в губ.	
1. Аткарский . .	9,550 дес.	24,30/0	870
2. Балашовский.	6,160 „	15,70/0	560
3. Вольский . .	2,007 „	5,00/0	180
4. Еланский . .	2,369 „	7,20/0	260
5. Камышинск.*)	1,892 „	4,80/0	170
6. Кузнецкий . .	1,626 „	4,20/0	150
7. Петровский .	1,347 „	3,40/0	120
8. Саратовский .	9,048 „	23,20/0	840
9. Сердобский .	2,099 „	5,10/0	180
10. Хвалынский .	2,850 „	7,20/0	260
По губернии . .	38,948 „	1000	

в каждом из уездов губернии в среднем приходилось:

Уезды:	Площадь (в кв. саж.)
Саратовский . . .	82,4
Аткарский	61,1
Балашовский, Еланский, Камышинский . .	40,7
Хвалынский . . .	31,1
Вольский	24,5

*) По немецким колониям, отошедшим к республике Немцев Поволжья, сведения сюда не включены.

Кузнецкий	20,2
Сердобский	17,3
Петровский	11,9
В среднем по губернии	36,6

Таким образом, Саратовский, Аткарский уезды являются наиболее обеспеченными огородами и в них то оно и имеется в большем масштабе промышленного характера.

Вообще же промышленные огороды, что вполне естественно, располагаются вблизи более крупных потребляющих центров (городов), что лишний раз подтвердилось и на примере нашей губернии. Эта мысль находит подтверждение и в цифровых данных (за 1901 год) о промышленных огородах в обследовании В. В. Пашкевича.

По его подсчетам площадь под промышленными огородами по губернии распределялась таким образом:

Уезды.	Площадь в десятинах.
Аткарский . . .	845,0
Саратовский . . .	365,66
Хвалынский . . .	200,0
Камышинский **) .	175,24
Вольский	135,0
Петровский	37,0
Балашовский . . .	31,0
Сердобский	27,0
Всего	1815,90

**) Уезд в прежних границах, т. е. с немецкими колониями и Золотовским русским районом.

Ленинская (Ряз.-Ур.) жел. дор.

Краткий исторический очерк развития и организации Р.-У. ж. д.

Первым звеном всех тех огромных по протяжению линий, которые ныне составляют Ряз.-Ур. ж. д. была Рязанско-Козловская линия, протяжением 198 вер. Построена эта линия была (частным предпринимателем Дервизом) всего в 1½ года, что по тогдашнему времени (1866 г.) считалось рекордом быстроты. Эксплоатация этой линии была весьма доходна и в 1869 г. доход ее составил 18% на акционерный капитал, так как эта дорога прошла по главному тракту передвижения хлебных грузов из юго-востока к Москве и, естественно, взяла на себя и все грузы гужевого пути.

Успех линии Рязань Козлов побудил земство Тамбовской губ. войти в 1867 г. с ходатайством о предоставлении ему права сооружения линий Козлов-Тамбов. Концессии на эту линию добивалось и О-во Ряз.-Козловской линии, которое в начале 1867 г. представило правительству свой проект сооружения этой линии, но Тамбовское и Козловское земства представили правительству более выгодные предложения, по которым они обязывались образовать необходимый для постройки линии капитал путем выпуска акций (на 3.100.000 руб. акций и на 2.000.000 р. облигаций). Земства принимали на себя гарантию дохода (5%) и 1/12% погашения на облигационный капитал, на акционерный же капитал никакой гарантии от казны не требовали. Концессия была предоставлена указанным земствам 14/IV 1868 г. и движение по линии Тамбов-Козлов открыто в декабре 1869 г.

Вопрос о сооружении лини Тамбов-Саратов возник в конце 1866 г. на первом Саратовском Губ. Земском Собрании, но в силу разных осложнений как в установлении направления линии, так равно и в вопросе обязательств по гарантии акций, Саратовскому земству концессия на эту линию дана была только в октябре 1868 г. Первый участок Тамбов-Умет был открыт для движения в 1870 г. и в 1871 г. было открыто движение по всей линии от Тамбова до Саратова. В 1883 г. Тамбово-Саратовская дорога перешла в казну, линия же Тамбов-Козлов перешла в казну в 1890 г., была слита с линией Тамбов-Саратов под наименованием Козлово-Саратовской линии и до 1892 г. была в ведении казны.

Одновременно и упомянутое выше Общество Рязанско-Козловской дороги начало развивать свое предприятие.

В 1890 г. были сооружены ветви от Раненбурга к Данкову и Ле-

бедяни и построены элеваторы в Лебедяни, Данкове, Ряжске и Козлове. Затем в 1891 г. Общество вошло в правительство с предложением взять на себя эксплоатацию казенной Козлово-Саратовской линии и постройку на гарантируемый правительством дополнительный облигационный капитал линий: от Тамбова до Камышина, от Лебедяни до Ельца, от Покровска до Уральска, от Богоявленска до Сосновки, от Аткарска до Вольска и Баланды, от Ртищево до Пензы, от Ершово до Николаевска (ныне Пугачевск) и от Урбаха до Александров-Гая (Новоузенского уезда) и от Раненбурга до Павельца.

Предложение это вызвало большие прения в государственных учреждениях. В конце концов предложение было принято и общество Рязанско-Козловской ж. д. преобразовалось в Общество Рязанско-Уральской ж. д. С этого времени начинается усиленная строительная деятельность дороги вплоть до 1907 г.

Вслед за сооружением упомянутых выше линий, Общество Р.-У. ж. д. выступает с ходатайством о разрешении ему постройки вывозных магистралей: Данков-Смоленск и Павелец-Москва.

Соискателем на постройку линии Павелец - Москва выступило также Об-во Московско-Казанской ж. д. Вопрос—какому Обществу предоставить сооружение линии Павелец-Москва, долго обсуждался в разных комиссиях. В конце концов решено было сооружение упомянутой линии предоставить О-ву Ряз.-Ур. ж. д., к каковой О-во и приступило в 1897 г.

В том же 1897 г. О-во Ряз.-Ур. ж. д. получило разрешение построить ветвь от ст. Иноковка до Инжавина и произвести укладку второго пути на участке Москва-Кашира.

Последней линией, сооруженной О-вом Ряз.-Ур. ж. д., была линия Астраханская.

Вопрос о сооружении жел. дороги до Астрахани возник в 70 годах, о сооружении же линии от Покровска до Эльтона проекты представлялись правительству еще в 1838 г., затем в течение ряда лет на рассмотрение государственных учреждений представлялись разные проекты сооружений Астраханской линии.

В 1881 г. был представлен частным предпринимателем правительству проект узкоколейной ж. д. от Покровска до озера Эльтона, но правительственная комиссия, обследовавшая экономическое значение предполагаемого проекта, нашла, что дорога не будет иметь грузов и потому сооружение ее бесполезно.

Вопрос о сооружении указанной линии вновь возник в 1893 г., когда О-во Ряз. Ур. ж. д. представило правительству свой проект сооружения линии сначала от Николаевской Слободы (что против Камышина) до Эльтона, а затем другой вариант от Камышина до Астрахани через Эльтон. Одновременно правительству был представлен и другой проект другими сооискателями на сооружение линии от Царицына до Форностинской станицы, лежащей против Астрахани по другую сторону Волги.

Эти два проекта вызвали раскол мнений как в самой Астрахани, так и вообще в Поволжском крае и в самих правительственных учреждениях.

Образовалось два лагеря „правобережников“ — сторонников постройки дороги по правому берегу Волги от Царицына и „левобережников“ — сторонников проведения линии по левому берегу Волги от одной из станций Покровско-Уральской линии или от ст. Николаевской.

Соображения о большем экономическом значении постройки ли-

нии по левому берегу взяли верх и сооружение Астраханской линии было предоставлено О-ву Ряз.-Ур. ж. д., к каковой оно и приступило в 1903 г. Сооружение Астраханской линии, при неблагоприятных природных условиях, было делом очень трудным. Недостаток воды, так как линия проходила на протяжении 400 верст по Киргизской, бедной пресной водой, степи, сильно затруднял вопрос о водоснабжении станций, затем около 40 верст пришлось проложить линию в полосе летучих барханных песков, борьба с которыми потребовала особых мероприятий и, наконец, последние 45 верст линия пролегала в полосе Дельты Волги, что потребовало сооружения 14 мостов, общей длиной 1606 саж., из них наиболее значительными являлись: мост через р. Ахтубу (длиной 214 саж.), через р. Бузан (длиной 328 саж.), и через р. Болду (длиной 470 с.). Глубина кессонного опускания для моста через р. Бузан была свыше 14 саж. (считая от меженного горизонта).

Движение по Астраханской линии до ст. Бузан-Пристань открыто было в 1907 г., сквозное до Астрахани в конце 1909 г.

С 1909 г. по 1915 год в строительной деятельности Ряз.-Ур. ж. д. наступает перерыв. В эти годы все внимание правления было направлено на эксплоатационную сторону.

Последней линией, которую правление дороги начало сооружением, была линия Уральск-Илецк. Сооружение ее было вызвано как коммерческими, так и стратегическими соображениями; начата линия была в 1915 г. в период империалистической войны. Эта линия, будучи построена до Илецка в дальнейшем должна была слиться с южно-сибирской магистралью.

После Великой Октябрьской революции, строительное управление Уральск-Илецкой линии было реорганизовано и во главе его стал главный комиссар по постройке, с подчиненными ему участковыми комиссарами. Работы по постройке, при очень тяжелых условиях обстановки Уральского фронта, продолжались до начала 1920 г., когда с образованием военно-срочной дороги Ал-Гай-Эмба, Уральск - Илецкая линия была об'единена с ней в одно строительное управление, но работы, собственно, по Уральск-Илецкой линии были приостановлены 1 февраля 1920 г. и по настоящее время остаются в том же незаконченном состоянии. Всего было выполнено земляных работ до 90%. Искусственные сооружения были закончены, кроме мостов через р. Урал, Утву и Илек.

Великая Октябрьская революция внесла в организационную структуру управлений дорог свои формы и, в частности, во главе управления Ряз.-Ур. ж. д. первого января 1918 г. встал Исполнительный Комитет, первым председателем которого был С. Т. Ковылкин.

Исполнительным Комитетом с первых же шагов своей деятельности был проведен ряд существенных мероприятий, требовавшихся условиями переживаемого момента.

Главная задача в этот момент была всеми мерами спасать эвакуируемое с юга имущество республики, что потребовало крайнего напряжения сил. В июле, с захватом чехо-словаками Самары и перерывом водного сообщения вверх по Волге от Саратова, — Ряз.-Ур. ж. д. пришлось стать главной артерией для доставки продовольственных грузов, а также и топлива почти на всю Советскую Республику.

Так, с июля по октябрь вывезено 16500 цистерн топлива, 13000 ваг. продовольственных грузов и 47000 ваг. прочих грузов. Кроме того дорогой выполнялись все воинские и оперативные перевозки.

В конце 1918 г. состоялась реорганизация управления дороги и

административно-технические функции перешли к главному комиссару дороги, каковым был назначен председатель Исполнительного Комитета С. Т. Ковылкин, при чем во главе каждой службы и отдела был поставлен комиссар службы и отдела, а на линии установлены районные комиссары.

Уполнаркомпуть, председатель правления и начальник дороги **Ф. И. Забара.**

В средине 1920 г. (11/V—1920 г.) было опубликовано положение о местных управлениях жж. дд. и управление Ряз.-Ур. ж. д. было реорганизовано согласно этому положению.

По этому положению управление каждой ж. дороги вверялось начальнику дороги, выполняющему административно-технические и хозяйственные функции по управлению дорогой; для обеспечения же государственно - политического соответствия деятельности управлений жел. дорог общим задачам социалистического строительства, по каждой дороге назначался комиссар, ответственный по политическим вопросам перед начальником Главполитпути, а по всем остальным вопросам перед комиссаром Главного Управления, при чем комиссар обязан был участвовать в разрешении всех вопросов работы дороги, а также оказывать всемерное содействие начальнику дороги в деле установления правильных отношений с рабочими организациями и советскими учреждениями. По этому положению начальник дороги являлся лицом непосредственно ответственным перед начальником Главного Управления, а Комиссар дороги по вопросам технически - контрольным — перед комиссаром Главного Управления, по вопросам же политическим — перед начальником Главполитпути.

В апреле 1922 г. В. Ц. И. К. было сделано постановление об упразднении института комиссаров на транспорте. В постановлении этом сказано, что „В.Ц.И.К., отмечая рост кадров красных специалистов, способных стать у руля Управления, укрепление политической мощи республики, привлекшей на ее сторону многих и многих специалистов и, в связи с этим, перенесение центра тяжести борьбы из области политической в область экономическую считает своевременным и постановляет комиссарский аппарат на транспорте — упразднить". Далее в постановлении В.Ц.И.К. сказано, что для всестороннего развития и усиления хоз.-экономической работы на транспорте, необходимо создать на дорогах институт Уполномоченных Народного Комиссара Путей Сообщения; надзор же за политическим состоянием транспорта надлежит осуществлять Наркому в центре через учреждаемый для сего политсекретариат, на местах—через Уполнаркомпути.

На основании этого постановления, Наркомом Путей Сообщения были отданы приказы о порядке упразднения комиссарского состава на путях сообщения и об организации Уполномоченных. По Ряз.-Ур. ж. д. должности начальника

дороги и Уполнаркомпути были об'единены назначением на них 12 апр. 1922 г. Ф. И. Забара.

В средине 1922 г. (31 мая—22 г.) С.Т.О. было утверждено „Положение о Правлениях жж. дд.".

Правления были организованы в целях развития коммерческо-хозяйственной деятельности ж. д. транспорта путем более широкого использования местных средств обслуживаемых дорогами районов и предоставления местным органам транспорта большей самостоятельности и инициативы в деле коммерческой эксплоатации дорог и их хозяйственной деятельности, а также для установления непосредственной связи и согласования деятельности транспорта с работой других органов Народного Хозяйства на местах.

На этих началах в августе месяце 1922 г. и было организовано Правление Ряз.-Ур. ж. д. во главе с председателем его Ф. И. Забара.

Правление и Центральное Управление.

Ленинская ул., тел. 1-22, 2-48, 3-53.

Правление и центральное управление.

Уполнаркомпуть, председатель правления и начальник дороги—**Забара**, Федот Иванович, каб. тел. 15. кв. ст. Саратов 1, тел. 1-70.

Зам. уполнаркомпути и пред. правления—**Тауклис**. Адам Антонович, каб. тел. 7, М.-Сергиевская, 91, тел. 2-54.

Зам. уполнаркомпути—**Игнатов**, Виктор Федорович, каб. тел. 92, ст. Саратов I, обществ. кв., д. 12.

Помощник начальника дороги—**Щепнин**, Николай Васильевич, каб. тел. 85, М.-Кострижная, 1, тел. 2-90.

Член правления и пом. начальника дор.—**Хишев**, Петр Иванович, каб. тел. 95, М.-Кострижная, д. 1, тел. 5-02.

Помощн. начальника дороги—**Ферберг**, Вильгельм Федорович, каб. тел. 83, Первомайская, 9, кв. 1

Член правления — **Кульжинский**, Сергей Николаевич, каб. тел. 101, Первомайская, 138.

Член правления — **Каниовский**, Петр Валерьянович, каб. тел. 117, Первомайская, 138.

Управляющий делами — **Карнишин**, Михаил Николаевич, каб. тел. 36, Октябрьская, 38-40.

Секретарь уполнаркомпути — **Князев**, А. М., каб. тел. 6, Часовенная, д. 14.

Секретарь начальника дороги—**Санинский**, А. И., каб. тел. 15, 2-я Садовая, 46, кв. 1.

Инженер для поручений — **Кац**, Г. О., Коммунарная, 17-19.

Дорпрофсож.

Председатель—**Громов**, Никанор Петрович, каб. тел. 68,—секретарь—**Грачев**, Сергей Иванович, каб. тел. 21,—зав. тариф. экон. отд.—**Погонялин**, В. И. тел. 121, — зав. доркультотд.—**Максимов**, К. А., тел. 1-19.

Административная служба.

Начальник административной службы—**Пятаев**, Виктор Петрович, каб. тел. 37, М.-Сергиевская, 92, тел. 2-54.

Помощн. начальника — **Акимов**, А. Е. тел. 43, М.-Сергиевская, 92.

Помощн. начальника—**Бурлаков**, М. А. тел. 93, Армянская, д. 1.

Отдел военного пом. Нач. жел. дор.

Военный пом. начальн. дороги—**Тимерман**, Ал. Ал. тел. 28.

Отдел здравоохранения.

Начальник—**Эдельман**, Владимир Яковлевич, каб. тел. 26.

Экономическая служба.

Начальник экономической сл.—**Елшин**, А Н., каб. тел. 33, Крапивная, 15, тел. 7-90.

Пом. начальн.—**Абазаев**, К. Ф., каб. тел. 10, Шелковичная, 63.

Пом. начальн.—**Злобин**, А. И., каб. тел. 1-20, М.-Кострижная, 1, тел. 5-09

Хозяйственно-материальная служба.

Начальник — **Виноградов**, Николай Арсеньевич, каб. тел. 1-02, Чернышевская, 93, тел. 4-33.

Пом. Начальн.—**Зигун**, Е. И., тел. 55, Часовенная, д. Бабушкина.

Пом. начальн. хоз. сл.—**Николаев**, В. Н., тел. 55, ст. Саратов I.

Бюро нормирования.

Начальник бюро—**Мосолов**, Н С., тел. 1-05, Ленинская, 27.

Пом. начальн.—**Гиллерт**, Р. Ф., уг. Рабочей и Первомайской, д. быв. Тер.

Служба сборов.

Начальник сл. сборов—**Сипайло**, К. В., тел. 40, Коммунарная, 19. Пом. начальн.—**Соколов**, Н. Н., тел. 40, Коммунарная, 19, пом. начальн. —**Гурьянов**, С. П., тел. 91, Михайловская, 95.

Служба эксплоатации.

Начальник сл. движения — **Николаев**, Иван Николаевич, каб. тел. 2, уг. М.-Сергиевск. и Коммунарн. 1, тел. 4-14, пом. начальн. **Троицкий**, Владимир Николаевич, каб. тел. 3, М.-Сергиевская, 9, тел. 3-98., пом. начальн. — **Долгополов**, Александр Петрович, каб. тел. 3, Обуховский пер., 10.

Служба пути.

Начальник сл. пути — **Савельев**, Евгений Александрович, каб. тел. 13, Михайловская, 63 тел. 1-24,, пом. начальн.—**Зандгаген**, П. П., каб. тел. 1-09, Михайловская, 63. пом нач.—**Подклетнов**, А. Н., каб. тел. 14, Крапивная, 57, кв. 1.

Служба тяги.

Начальник сл. тяги — **Сиборов**, Василий Дмитриевич, каб. тел. 19, пом. начальн. — **Герасимовский**, М. В., Гимназическая, 25.

Служба вспомогательных и подсобных предприятий.

Начальн. вспомог. предприят.—**Колабаев**, Александр Федорович, каб. тел. 11, Чернышевская, 93; помощн. начальн —**Петров**, А. П., тел. 11, Армянская, 1; пом. нач.—**Гегин**, С. П.

Мобилизационный отдел.

Начальн. мобилиз. отд. — **Кондольский**, А. Г., каб. тел. 22, Нижняя, 7-9; пом. начальника — **Смирнов**, А. И., тел. 22, Агафоновский посел., 3 лин., д, 81-17.

Служба просвещения.

Начальн. сл. просв.—**Афонасьев**, М. Ф., каб. тел. 88, уг. Астраханской и Белоглинск., 42, тел. 15; помощник начальн.—**Попов**, В. А.

Счетно-финансовая служба.

Начальник—**Телеснин**, В. И., тел. 69, Часовенная, 58; пом. начальн. —**Григорьев**, В. А., тел. 1-28, Ленинская, 27; пом. начальн. — **Кузьмин**, С. Г., тел. 80, Панкратьевская, 35.

Служба связи и электротехники.

Начальн. сл. связи и электрот.—**Попов**, М. П., каб. тел. 81, М.-Кострижная, 1, тел. 1-30; пом. нач — **Бухгейм**, Э. О., тел. 70, Ленинская, 27; пом. нач.—**Миллер**, Н. Н., тел. 41, уг. Астраханской и М.-Царицын., 41, тел. 1-21.

Отдел статистики.

Нальн. отд. статист.—**Крупянский**, Ю. Ф., тел. 84, Панкратьевская, 10, кв. 1; пом. нач.—**Кулябко**. Б. А., тел. 84, Чернышевская, 44, кв. 9.

Служба флотилии и береговых сооружений.

Начальн. сл. флот. и бер. сооружений. — **Летчфорд**, Э. М., тел. 15, Ленинская, 27, тел. 1-06; пом. начальн.—**Козьмин**, С. А., тел. 16, пл. Михаила-Арх., уг. Ленинской, 2.

Рабоче-крестьянская инспекция Р.-У. ж. д

Начальник раб. крест. инсп.—**Женин**, И. Ф., каб тел. 1-11.

Лечебные учреждения РУЖД в Саратове.

Отдел здравоохранения РУЖД., здание Управления. Заведующий—**Эдельман**, В. Я., Ленинская ул., д. 27/29, тел. 3-57.

Амбулатория ст. Саратов III—прием больных по всем специальностям. Старший врач—**Романов**, Н. А., Армянская, д. 3, кв. 2.

Амбулатория ст. Саратов II—прием больных по всем специальностям. Старший врач—**Ленской**, Н. А., Гимназическая, д. 25, кв. 1.

Амбулатория ст. Саратов I—специального приема нет. Заведующий—**Зунин**, М. А., Первомайская, 118, кв. 2.

Больница ст. Саратов II—на 100 коек с отделениями: терапевтическ., заразным, хирургическим и глазным. Старший врач—**Добровольский**, П. К., кв., при больнице.

Дезотряд ст. Саратов II—работа на станции. Заведующ. санитарный врач—**Краснов**, В. В., Грошовая, д. 5, кв. 1

Дезотряд ст. Саратов I—работа на станции Заведующ. санитарный врач—**Краснов**, В. В.

Заразная больница ст. Саратов II—на 20 коек. Заведующий врач—**Добротин**, А. Н.

Склад медикаментов Зав. складом—**Ястржембский**, Э. Э., Первомайская 98, кв. 2.

Санитарно-Эпидемическая лаборатория. Ленинская, д. 62. Зав. лабораторией—**Богомолец**, А. А., Крапивная, 18, кв. 3.

Подвижная лаборатория. Ленинская, 62. Завед. лабораторией—**Солун**, Н. С., Вольская, д. 18, кв. 2.

Санитарно-Гигиеническая лаборатория при Управлении дороги. Зав. лабораторией—**Штауб**, Р. И., уг. Первомайской и М. Сергиевской.

Расписание прибытия и отправления поездов

Отправляется из Саратова на Москву ежедневно:

Ускор. п. № 7 в 14 ч. 15 м., приб. в Москву на след. день в 11 ч. 00 м. Почт. п. № 3с в 17 ч. 10 м., приб. в Москву в 6 ч. 40 м. Пасс.-тов. п. № 31с в 22 ч. 15 м., приб. в Москву на 3-и сутки в 5 ч. 30 м.

Отправляющиеся из Москвы в Саратов ежедневно:

Ускор. п. № 8 в 18 ч. 00 м., приб. в Саратов на след. день в 14 час. 40 м., поч. п. № 4с в 21 ч. 30 м., приб. в Саратов в 10 ч. 00 м., пас.. тов. п. № 32с в 23 ч. 00 м. приб. в Саратов в 6 ч. 30 м.

Отправка из Покровска в Уральск.

П. № 22-у по четв. и воскр. в 23 ч. 00 м. приб. в Уральск в 17 ч, 10 мин.

Из Уральска в Покровск.

П. № 21-у по вторн. и субб. в 10 ч. 35 м., приб. в Покровск в 4 ч. 20 мин.

Сначала пропускается в Сазанку для сдачи на ледокол транзит-

ных пассажиров, а затем возвращ. в Покровск в 6 ч. 05 м. для разгрузки местных пассажиров.

Из Покровска на Астрахань.

Отпр. по понед., средам, пятницам и субботам п. № 22-а в 19 ч. 10 м., зимой в 17 ч. 40 м., приб. в Астрахань в 16 ч. 45 м.

Из Астрахани в Покровск.

По понед., средам, пятницам и воскресеньям п. № 21-а в 11 час. 45 м. приб. в Покровск в 9 ч. 10 мин., а зимой в 10 ч. 40 м.

Из Покровска в Александров-Гай.

Тов.-см. п. № 302 по вторникам и пятницам в 21 час., приб. в Алек.-Гай в 19 ч.

Из Александрово-Гая в Покровск.

Тов.-см. п. № 301 по понед. и четвергам в 8 час., приб. в Покровск в 5 ч. 45 мин., а зимой в 6 ч. 40 м.

ВОДНЫЙ ТРАНСПОРТ.

Волж. Госпароходство.

П. Лазарев.

Волжское Водное Хозяйство Советской Республики, глубоко потрясенное империалистической и гражданской войной, бандитизмом, который длительнее всего был на Волге, а также и голодом в 1921 г. позже других видов народного хозяйства, вступило на путь новой экономической политики, когда в результате, после целого ряда, почти что ежегодно происходивших реорганизаций как в Центре, так и на местах, в условиях выдвинутого жизнью Нэпа, создалось „Волжское Государственное Речное Пароходство", построенное на принципе хозрасчета, а в последствии, со снятием с Госбюджета, переведенное на полный коммерческий расчет.

Перевод транспорта на самоокупаемость провел резкую грань в отношении эксплоатации флота в сравнении с пред'идущими годами и Волжскому Госпароходству, стремящемуся к максимальности развития своего грузооборота, а следовательно и к предоставлению промышленности, хозяйству и населению страны, как дешевизны своих услуг, так и выполнения этих услуг самым исправным образом, удалось за прошлую навигацию 1923 г. свести смету не только с дефицитом, но даже с некоторой прибылью. Госпароходство добилось поднятия качественной стороны производства водных перевозок до военного их типа. Средний процент недостач и порчи грузов при водной перевозке не превышал типичной довоенной железнодорожной нормы и во многих случаях не достигал даже законной нормы утраты груза в пути.

Причем работа Волжского Госпароходства за навигацию 1923 г. Комиссией СТО по обследованию речного транспорта, признана чрезвычайно важной для хозяйства Республики с проведенными крупными достижениями в восстановлении транспорта и в сбережении народных средств.

Не успакаиваясь на этих достижениях, а стремясь к еще большему их углублению и закреплению, Волжское Госпароходство в навигацию 1924 г. ввело новую схему тарифов, расширив номенклатуру товаров до VII классов, установив четыре пассажирских класса на транзитных путях, удешевило и согласовало с желдорогами свои тарифы настолько, что они отвечают довоенным, притом Госпароходство заключило на массовые перевозки особо льготные условия,—добилось понижения страховых премий,—

согласовало с НКПС включение в прямое железнодорожное—водное сообщение ряда пристаней своего бассейна, облегчая этим самым и удешевляя провоз грузов по смешанным доставкам, установило ряд льготных тарифов и условий по перевозке и хранению грузов, связанных с Нижегородской ярмаркой, всемерно стремилось к снижению стоимости погрузо-выгрузочных работ,—ввело долгосрочное хранение грузов на складах за минимальную плату, добилось в значительной степени и добивается еще отмены и снижения местных попудных сборов,—ввело льготные условия по перевозке сельско-хозяйственных грузов на короткое расстояние по ярлыкам и багажным квитанциям, осуществляя тем самым действительную „смычку с деревней", открыло ряд транспортных своих контор в Н.-Новгороде, Москве, Ленинграде, Екатеринбурге, Оренбурге, Уральске и Баку, организовало ряд вспомогательных коммерческих операций и в агентствах на линии в целях удешевления перевозок и т.д.

Навигация 1924 г. закончена с перевыработкой по намеченному плану по перевозкам грузов от 40 до 60% выше намеченной нормы, а по пассажирскому даже от 75 до 100%. Кроме того усилился больше чем на 100% провоз багажа. Выручка же по этим перевозкам, ввиду снижения тарифов и в связи с денежной реформой, не превысила доходную часть, а почти совпала с предположениями по доходной части.

Коммерческий результат деятельности Госпароходства, дал бы еще более значительный результат если бы некоторые клиенты госорганов как в навигацию 1923 г., так и в навигацию 1924 г., не оттягивали бы сроки причитающихся Госпароходству платежей на весьма значительное время, ставив тем самым хозяйство транспорта в тяжелое финансовое положение и в особенности, как это имело место, в период зимнего 1923/24 г. ремонта флота.

В общем и целом, начало оздоровления Волжского Транспорта, как одного из наиболее дешевых способов передвижения, сделано, фундаментательная основа для того заложена, необходимы, как уже и сказано выше, дальнейшие углубления достижений и постепенного обновления флота, что во всяком случае не в меньшей мере зависит и от благоприятного взаимоотношения с транспортом со стороны правительственных, партийных и профессиональных организаций, а также и со стороны самой промышленности в лице государственных и кооперативных учреждений, фабрик и заводов, в смысле полной нагрузки транспорта, своевременного учинения расчетов и т д.

В организационной структуре, Госпароходство имеет следующее построение.

1) В Нижнем Новгороде, Правление Волжского Госпароходства и три функциональных Управлений флотами: а) Товаро-Пассажирского, и б) Буксирно-Сухогрузного и в) Нефтеналивного.

В Саратове имеются Агентства вышеупомянутых функциональных Управлений.

Агентство товаро-пассажир. флота.
(Дебаркадер № 4).

Агент Лазарев, П. В., каб. тел. 3—41, Чернышевская ул., д. 42, кв. 3., тел. 1—19.

Пом. агента—Груздев, Л. Я. и Шастин, А. В.

Агентство буксир.-сухогрузн. флота.
(Дебаркадер № 1).

Агент Бормотов, П. А., служ. тел. 6—52, М.-Сергиевская ул., д. 32/34, тел.-1—27.

Помощник агента—Трунин, С. Е.

Агентство нефтефлота.

Улеши, тел. 8—45.

Агент—Сухов, А. Ф., каб. тел. 8—45. кв. в Улешах, тел. 87. Пом. агента—Смирнов, А. Д.

Уполномоченный заготторгового отдела

Госпароходства в Саратове.

Уполн. заготовительного Торготдела—Рогаткин, А. Н., Чернышевская ул., уг. Князевского взвоза, тел. каб.—1—57.

Саратовские Агентства находятся в навигационное время на дебаркадерах, а в зимнее время помещаются в здании Волгопароходства, Чернышевская ул., уг. Князевского взвоза, д. 143.

IV Технический участок Управления Внутренних Водных Путей Волжского Бассейна (Водпуть).

Уг. Коммунарной площ. и Бабушкина взвоза, д. 1, телеф. канцелярии 5-92, кабин. начальника 2-07. Судонадзор—5-51.

Начальник IV техн. участка инженер-строитель Рудаковский, Иосиф Петрович, кв при конторе участка.

Помощник начальника—техник Симонов, Александр Васильевич, квар. при конторе участка.

Заведывающий Общим Отделом—Шибанов, Владимир Иванович, Гимназическая ул., д. 16.

Заведывающий Счетно-Материальным Отделом—бухгалтер Миллер, Василий Петрович, Театральная площ., уг. Александровской, д. 13—19.

Заведывающий Отделом Обстановки—Мясников, Евгений Павлович, кв. при конторе участка.

Заведывающий Строительным Отделом, старший техник—Морозов, Сергей Николаевич, Б.-Горная, д. 38-40.

Подведомственные учреждения „Учвод“.

Уполномоченный инспектор по просвещению—Селиванов, Николай Константинович, Мал.-Царицынская, д. 56-64.

Плесовое Управление.

Начальник Плесового Управления—инженер Мокеев, Алексей Фокич, Соляная ул., д. 12.

Заведывающий Изысканиями—техник Беляков, Иван Петрович, уг. Первомайской и Мал. Сергиевской, д. 78.

Судонадзор.

Начальник Судонадзора—Климов, Вячеслав Иосифович, Провиантская, д. 14-16, тел. 91.

Пом. начальника Судонадзора—Кудряшев, Степан Александрович, Покровская ул., д. 20.

Связь и электротехника.

Заведывающий Связью и Электротехникой — Мокеев, Александр Александрович, Армянская ул., д. 32.

Заводком.

Председатель Заводкома—Перов, Григорий Николаевич, Обуховский переулок; ответственный секретарь Заводкома—Григоренко, Иван Васильевич, Октябрьская, д. 31.

Сар. Водно-Санитарный участок.

М.-Сергиевская ул., д. 51.

Зав. участком—Урода, Петр Степанович, санитарный врач, М.-Сергиевская ул., д. 51, кв. 5.

Судоходная больница.

Уг. Чернышевской ул. и Князевского взвоза.

При больнице имеется малярий-

ная станция и лаборатория. Больница на 40 к.

Зав. хирургич. отд., врач хирург—Спиридонов, Александр Николаевич, Ленинская ул., д. 54—90, кв. 1; врач лаборант и заведующий Малярийной Станцией—Гнутенко, Мария Павловна, Северная ул., д. 27, кв. 2.

Центральная аптека с зубкабинетом и аптекой.

Уг. Чернышевской ул. и Бабушкина взвоза, д. 57—110.

Завед. амбулаторией, терапевт—Коренцвет, Клара Иосифовна, Приютская ул., д. 17, врач—терапевт с посещением больных на дому по вызову—Востоков, Василий Сергеевич, Приютская ул., д. 41—55, кв. 1; невропатолог—Гончаров, Матвей Васильевич, Гимназическая ул., д. 33; венеролог—Маслов, Николай Михайлович, Б.-Горная, д. 42, кв. 2; врач—уха, горла и носа—Трутнев, Николай Кузьмич, М.-Казачья ул., д. 15; окулист—Мурзин, Александр Николаевич, Бахметьевская ул., уг. Вольской, д. 8, кв. 2; гинеколог—Шеффер, Берта Александровна, уг. Ильинской и Нижней, д. 111, кв. 3; зубной врач—Долкарт, Роза Яковлевна, Чернышевская, д. 110; зубной врач—Чернышева-Лохвицкая, Зиновия Александровна, Армянская ул., д. 20, кв. 1; провизор, зав. аптекой—Явич, Ефим Борисович, уг. Чернышевской и Бабушкина взвоза, д. 57—110.

Губернский Отдел Здравоохранения.

(Губздравотдел).

Угол Крапивной и Вольской, д. 12.

Губ. отдел здравоохранения ведает всем лечебным делом в губернии, организует борьбу с эпидемиями, оказывает содействие всем мероприят. Наркомздрава, организует санитарный надзор и пр.

—

Завгубздравотделом — *Немеадзе*, Герман Спиридонович, каб. тел. 3-07, кв.—2-е студенческое общежитие, уг. Ленинской и Александровск.

Управляющий делами—*Геллерман*, Иосиф Исаевич, Часовенная, д. 126.

Зав. лечебн. п/о, он же зам. завгубздр.—*Курчатов*, Андрей Иванович, М. Сергиевская, бл. Вольской.

Зав. сан.-эпид. п/о. — *Мальков*, Алексей Алек., М. Кострижная, д. 12.

Зав. соцбол.—*Курчатов*, Андрей Иванович.

Зав. охр. зд. дет. и мат.—*Соколов*, Петр Николаевич, Советская, д. 53.

Гл. бухгалтер.—*Ярошевич*, Болеслав Мих., Угодников., д. 58, кв. 3/4.

Зав. мат. хоз. п/о. — *Шульман*, Александр Исидор., уг. Советской и Ильинской, д. 37.

Зав. мат. и младенч.—*Афанасьева*, Екат. Афан., 1-й дом Совета.

Зав. рабоч. медицин. — *Евдокимов*, Степ. Федор., место Юриш, соб. дом.

Зав. медэкспертиз. — *Райский*, Мих. Иванов., Б. Кострижная, д. 21

Зав. статистическ.—*Россов*, Мих, Михайл., Приютская, 47.

Зав. фармотделен. — *Заков*, Семен Борисович, уг. Б. Казачьей и Мирного пер, д. 19.

Пом. зав. мат. хоз. — *Степанов*, Борис Иван., Сарат. воен. госпит.

Пом. управделами — *Галагановский*, Александр Моис., М. Костр., д. 15, кв. 1.

Зав. ст. личн. сост. — *Кузьмина*, Клавд. Конст., Часовен., д. 72, кв. 2.

Советская власть и народное здоровье.

Н. Семашко.

I. Здоровье—высшее благо.

Здоровье, это самое ценное, что есть у человека. Нужно бы было больше всего дорожить здоровьем, а между тем, к сожалению, им дорожат меньше всего. Ни богатство, ни слава, ни почет—ничто не может сравниться с здоровьем, ибо если человек болен, если он

инвалид—ему не на радость все блага земные. А если он на волоске от смерти, если он окончательно потерял здоровье, то ему, по выражению нашего великого писателя Л. Н. Толстого, нужно только одно: три аршина земли, чтобы его закопали в могилу.

Чтобы жить с пользой для себя и для других, чтобы трудиться на общее благо, для этого нужно одно непременное условие: быть здоровым. Для больного жизнь не в жизнь, удовольствие не в удовольствие, работа не в работу.

Между тем на это-то ценнейшее благо меньше всего обращают обыкновенно внимания. Поступают обыкновенно по пословице: „что имеем не храним, потерявши плачем". Не берегут здоровье—и плачут, когда его потеряют. Мы не замечаем здоровья, когда обладаем им, также, как не замечаем свежего воздуха, когда дышим им: и только тогда, когда попадаем в удушливый газ, или в угарную комнату, начинаем вздыхать о чистом воздухе. Точно также и со здоровьем: мы научаемся ценить его тогда, когда потеряли его, и часто—навеки.

Но этого мало. Заботиться о здоровьи нужно не только потому, что оно дорого каждому отдельному человеку. Повальные (эпидемические) болезни, которые до сих пор не переводятся в России, страшны не только тем, что они уносят в могилу каждый месяц тысячу жизней. Они страшны и потому, что расстраивают нашу внутреннюю жизнь, замедляют нашу борьбу с хозяйственной разрухой. Часто слышатся сообщения: завод слабо работает потому, что рабочие поголовно лежат в сыпняке. Шахты останавливаются вследствие повального заболевания сыпняком шахтеров. Транспорт не налаживается, так как нет рабочих рук—заразные болезни уложили работников в постель, а многих свели в могилу. Таким образом, устроение нашей жизни задерживается, спасение нас от голода, холода, лишений замедляется. Наша борьба с разрухой пойдет тем быстрее, чем здоровее население.

II. Как ставит борьбу с болезнями Советская власть.

Все болезни социальные, ибо все они зависят от тех условий, в каких живет человек, следовательно, чтобы правильно бороться с ними, нужно изменить самые социальные условия. Ведь если туберкулез поражает трудящихся, потому что они живут в бедноте, голоде, холоде, скверных квартирах, потому что они надрываются над трудом, то нужно изменить их обстановку жизни, их условия труда. А возможно ли устранить причины социальных болезней в капиталистическом строе без уничтожения этого строя? Пока трудящийся является предметом эксплоатации и обогащения для капиталистов, пока потом трудящегося „жиреют обжоры" капитала—до тех пор пустой болтовней будут все разговоры об уничтожении причин социальных болезней. Чтобы уничтожить социальные болезни, нужно вырвать корень питающий их—капитализм.

Как можно охранять здоровье матерей, если капитал гонит беременных на фабрику, заставляет их разрешаться от бремени чуть не у фабричного станка?

Как можно охранять здоровье детей, когда капитал высасывает из них соки в самом нежном возрасте, когда нужда гонит малолетних продавать свой труд?

Туберкулез зависит от скверных жилищ; его поэтому иначе называют „жилищной болезнью". Но как бороться с жилищной нуждой бедноте, когда существует частная собственность на земли, жилища, дома; когда городские земли служат предметом спекуляции для владельцев; когда „священное" право собственности на дома и жилища

позволяет и теперь, например, в Париже держать собаченок богатых старух в великолепных особняках, а бедноту в сырых затхлых подвалах?

Правильная борьба с социальными болезнями возможна только при условии уничтожения капитализма, уничтожения частной собственности и всех привилегий капитала и богатства.

Это сделала Советская власть. Она уничтожила капитализм, прекратила проклятый порядок эксплоатации человека человеком, отменила частную собственность на дома, владения, земли. И только Советская власть могла поэтому правильно поставить борьбу с социальными болезнями, правильно поставить охрану труда, охрану женщин беременных и матерей, охрану детства и младенчества.

III. Предупредительные мероприятия.

Недостаточно лечить заболевших. Нужно прежде всего дело поставить так, чтоб как можно меньше распространялись болезни. Главное внимание нужно обратить на предупреждение заболеваний, и так называемые предупредительные санитарные мероприятия.

И в этом отношении нам досталось тяжелое наследство. Царское правительство миллионы и миллиарды тратило на чиновников, жандармов, полицейских, попов и жалкие гроши уделяло на заботу о народном здоровьи.

И только теперь, после свержения царя и капитала, начинают проводиться действительные санитарные мероприятия: стала возможна и санитарная охрана труда, ибо труд не является источником обогащения для капиталиста, ибо пот трудящихся не превращается в золото для эксплоататоров.

Стала возможна охрана женщин; беременные и родильницы могут (даже должны) не работать 8 недель до и 8 недель после родов, ибо они не выбрасываются на улицу, а получают за это время полагающееся им жалованье. Стала возможна и охрана детства, ибо нигде в мире не обращается столько внимания на детей, как в Советской России: они не должны надрывать своих силенок на фабриках и заводах, наоборот все обязаны учиться; последний кусок хлеба из своих скудных запасов голодающая Советская Республика уделяет детям. Заботливая рука Советской власти разместила десятками и сотнями тысяч пролетарских и крестьянских детей по летним колониям и санаториям.

Где, в какой стране можно видеть такую трогательную заботу о детях, о наших „цветах“ жизни?

Все то, что делает Советская власть в интересах бедноты, для поднятия ее экономического и социального положения, она делает это в интересах охраны здоровья населения. Социальная политика Советской власти есть лучшая в мире санитарная политика. Не одними порошками и каплями можно заботиться о здоровьи населения. Порошками и каплями лечил царь — и народ умирал, как мухи. Улучшение условий жизни населения, а главное улучшение условий жизни бедноты — вот самый прямой, самый верный путь к оздоровлению населения. Именно так ставит вопрос Советская власть и ее орган — Народный Комиссариат Здравоохранения.

IV. Лечебное дело.

Но отсюда, разумеется, не следует, что не нужно лечить заболевшего. Нужно все старания приложить, чтобы этого несчастия не случилось. Но раз оно разразилось, раз человек заболел, разумеется, надо оказать ему правильную лечебную помощь.

Но и это дело при царском и буржуазном правительствах было поставлено вверх ногами. В городах

для богатых лечение было получше: и доктора поискуснее, и больницы получше, и лекарства подороже. А в деревнях и городской бедноте давали по пословице: „на тебе, боже, что нам не гоже". Лечение первого сорта—для богатых, лечение 10 и сотого сорта для бедняков.

Совсем иначе ставит дело в Советской России Народный Комиссариат Здравоохранения.

Народный Комиссариат Здравоохранения озаботился тем, чтобы раз навсегда уничтожить различие между „медициной для богатых" и „медициной для бедных". Лечебная помощь должна быть всем одинаково доступна. Лучшие частные лечебницы, которые служили предметом обогащения для владельцев и в которых лечились лишь те, кто мог платить бешеные деньги,—эти лечебницы национализированы, взяты в народную собственность и обращены на нужды болеющего трудящегося населения.

Россия богата лечебными местностями, целительными грязями, от ревматизма, сифилиса, лечебными водами от малокровия, болезней желудка, кишек и многих других болезней. Такие места, так называемые курорты, раньше были доступны только богатым.

На курорты обыкновенно с'езжались ожиревшие от обжорства и пьянства помещики и капиталисты, туда же стекались их малокровные дочки, страдающие от излишнего перетягивания талии корсетом, и их жены, получавшие от мужей разные женские болезни. Вот та публика, которая, главным образом, пользовалась курортным лечением. И лишь изредка где нибудь на чердаке окраинного домика на курорте ютился малокровный, истощенный студент и кашляла кровью в платок какая нибудь сельская учительница.

Совсем иначе поставлено дело теперь. Курорты трудящимся, а не паразитам! Вот как ставит дело Народный Комиссариат Здравоохранения. И нашими курортами в первую очередь пользуются те, кто в труде, а не в пьянстве и обжорстве растратил свое здоровье. И на те самые курорты, где прежде пировала, веселилась и развратничала буржуазия—мы теперь направляем рабочих.

То же в отношении санаторий, лечебниц для туберкулезных больных. Туберкулез, как мы говорим, болезнь социальная, пролетарская. А санатории—для богатых, для капиталистов. Вот лишний образчик вопиющих противоречий капиталистического строя. Мы взяли эти санатории и употребили их прежде всего на нужды трудящихся. Мы вдвое, втрое, местами в 10 раз увеличили число санаторий: мы открыли санатории в бывших помещичьих дворцах. И там, где прежде пировали и кутили паразиты, там теперь трудящиеся и их дети восстанавливают свое расшатанное здоровье, чтобы с новыми силами приступить к социалистическому строительству.

Вот как ставит лечебное дело Народный Комиссариат Здравоохранения.

V. Здоровье трудящихся есть дело самих трудящихся.

Многие из тех мероприятий, которые намечены Народным Комиссариатом Здравоохранения, еще не проведены в жизнь. Причины понятны: слишком тяжело наследство, оставленное нам царем и капиталистами; слишком велика разруха оставленная нам империалистической и гражданской войной.

Мы только тогда поставим правильно дело охраны здоровья населения, когда привлечем к этому делу всех трудящихся; только тогда мы преодолеем и те многочисленные препятствия, которые стоят на этом пути.

Мы знаем, что до тех пор будет грязь на Руси, до тех пор русский

народ не освободится от вшей и нечистот, пока за это дело не примется женщина, работница, крестьянка, женщина—хозяйка дома. Только тогда соскоблит с себя русский народ коросту, грязь, которой покрыли его царь и помещики; только тогда вымоется он от вшей, когда женщина своим хозяйским оком будет следить за чистотой, когда она превратит крестьянские избы из скотных дворов в человеческое жилье.

Медторг Сар. Губздравотдела.

Разрушив устои старой аптеки, преследовавшей исключительно цели наживы частных владельцев, Рабоче-Крестьянская Власть в лице СНК декретом своим от 28 декабря 1918 г. провозгласила полный переход в руки государства всех аптечных предприятий в Республике, разрешив таким образом раз на всегда столь важный вопрос в области оказания лекарственной помощи трудящимся массам и всему населению. Принципы существования дореволюционной аптеки „**Привиллегия и Монополия**“ с приобщенным к ним институтом кадра ученичества (бесплатных работников), а также свободный ввоз и торговля медикаментами с широким распространением так назыв. „патентованных средств“, которые с точки зрения лечебной медицины в значительной части не оправдывали своего назначения и имели распространение исключительно благодаря широковещательным рекламам и доверчивости населения, получили свою должную оценку на страницах печати в продолжение ряда лет, предшествовавших Великому Октябрьскому Перевороту.

Провозглашенный Рабоче-Крестьянским Правительством принцип широкой общедоступности и бесплатной медицины неразрывно был связан с реформой аптечного дела в Республике и несмотря на тяжелые об'ективные условия, сопровождавшие эту реформу, сейчас приходится определенно констатировать успех и победу на этом фронте.

Снабжение национализированных аптек вплоть до конца 1922 г., в виду весьма ограниченного запаса медикаментов в стране, протекало плановым централизованным путем. Условия гражданской войны, эпидемий, голода, разрухи при существовавшей блокаде ставили централизованное снабжение медикаментами лечебных учреждений и аптек в крайне тяжелое положение и лишь с введением НЭП'а и полным прорывом кольца блокады, принцип планового снабжения претерпевает изменение и национализированная аптека вступает в новую фазу своего существования. Аптеки к этому моменту переходят на местные средства и начинают об'единяться на началах хозрасчета в Аптекоучреждения и Медторги.

В интересах сохранения бесплатной лекарственной помощи для трудящихся, Наркомздравом вводится платность на лекарства для нетрудового населения с тем, чтобы прибыль от платности предназначалась для усиления фонда бесплатной лекарственной помощи

Так вкратце рисуется период существования национализированных аптек до перехода их на хозрасчет.

Переход части Саратовских аптек на хозрасчет и организация Саратовского Медторга относится к 1 августа 1922 г. и характеризуется началом развития аптечного дела в губернии.

Не располагая к моменту организации ни финансовыми рессур-

сами, ни необходимым медикаментозным фондом, при отсутствии необходимого инвентаря, наличии плохо приспособленных и не отремонтированных помещений, правление Медторга при поддержке Губздрава и заинтересованных учреждений смогло не только наладить аптечное дело, но в достаточной мере обеспечить подведомственные ему и Губздраву учреждения медикаментами. Постепенно, шаг за шагом расширяя сеть учреждений, Медторгу в начале 1923 г. удалось открыть: магазин Санитарии и Гигиены № 1 (по ул. Республики), а затем № 2 (уг. Советской и Ильинской ул.). Устанавливается полная связь с наиболее крупными государственными фирмами аптекарских товаров, в частности с Госмедторгом, Фарматрестом, с которыми на договорных началах Медторг получает возможность приобретать товары в кредит по более пониженной расценке. Одновременно налаживается учет и отчетность, подновляется инвентарь, производится необходимый ремонт и т. д. Налаживается работа Химико-фармацевтической лаборатории по изготовлению галеновых препаратов (не требующих сложных химических манипуляций). К тому же времени получает дальнейшее развитие секция по сбору и культуре лекрастений.

Несмотря на все тяжелые об'ективные условия, работа Медторга за первый год его организации—конец операционного года, выявлена в положительном смысле, подтверждением чего служит полученная прибыль в размере 11.500 р. (золотом).

Операционный 1924 год отмечен значительным расширением торговой деятельности Медторга.

Развитие промышленности и хозяйства в стране и установление единой твердой валюты, не замедлило самым благотворным образом отразиться на работе Медторга. Обороты его как по оптовой, так и розничной торговле постепенно увеличились, достигнув троекратного размера по сравнению с предидущим операционным годом.

Сообразно с этим увеличиваются запасы медикаментозного фонда.

По заданиям Губздрава весьма успешно производится обеспечение медикаментами лечучреждений последнего по проведению малярийных и пр. эпидемических кампаний.

Учреждения Губздрава снабжаются бесперебойно необходимым медимуществом. Также достигнуто бесперебойное снабжение медикаментами лечучреждений и аптек уездов и т. д.

Торговая деятельность Медторга далеко выходит за пределы Саратовской губернии и сбыт его распространяется на астраханскую, царицинскую, Немреспублику, Уральскую область, Сибирь и др. Рынок закупок распространяется на весь СССР: (Москва, Ленинград, Ростов, Минск, Харьков, Витебск, Кавказ и др. государственные первоисточники).

В 1924 операционном году наблюдалось дальнейшее развертывание сети, а равно улучшений и приспособление аптечных помещений. Открыты: магазины №№ 3 и 4, Оптический магазин, склад зубоврачебных принадлежностей и аптека в г. Вольске.

С увеличением оборотн. средств и развитием торговой деятельности Медторгу удалось достигнуть значительных результатов в смысле снижения накладных расходов и предоставления тем самым потребного госорганам медимущества на более выгодных и льготных для них началах.

Идя навстречу рабочим и служащим, а равно трудовому крестьянству, Медторг все обращения названных групп на лекарства, предметы ухода и пр. удовлетворяет по пониженной расценке, со скидкой до 20%.

Задача по приближению доброкачественного и льготного снабжения населения сельских местностей осуществляется через Губсоюз и низовую кооперацию на местах. В целях дальнейшего снижения накладных расходов, улучшения постановки аптечного дела, Медторг в данный момент находится накануне превращения в **единый мощный орган** по руководству и организации аптечного дела в губернском масштабе.

Развитие последующей работы Медторга направлено:

1. На увеличение оборотных средств и дальнейшее расширение его деятельности.

2. Снижение накладных расходов путем вовлечения в непосредственную работу Медторга всех уездов.

3. Осуществление задач по приближению лекарственной помощи в уездах и сельских местностях.

4. Качественное улучшение постановки аптечного дела и медикаментозного снабжения в губернском масштабе.

Правление Медторга.

Вольская ул., уг. Крапивной, тел. 4-20.

Председатель правления — **Носовский**, Моисей Ильич квар.—Б. Казачья ул., д. 37, кв. 1; член правления — **Шмомлер**, И. Л., Советская ул., уг. Ильинской; член правл.—**Рахмилевич**, С. М., Рабочая ул., д. 25, кв. 1; глав. бухгалтер—**Мурзин**, А. С., Часовенная ул., д. 13, кв. 9; секретарь—**Клычев**, Н. Т., Кирпичная ул., д. 95, кв 2; зав. столом заказов—**Шпеер**, М. И., Ильинская ул., д. 24, кв. 1.

Сарат. районная госуд. протезная мастерская Наркомздрава.

Протезная мастерская, снабжающая бесплатно протезами и прочими предметами ортопедической помощи инвалидов войны и труда 8-ми (Саратовской, Пензенской, Тамбовской, Астраханской, Актюбинской, Букеевской, Кустанайской и Оренбургской) губерний, 3-х областей (Акмолинской, Семипалатинской, Уральской и Немреспублики — открыла свои действия в Саратове в 1916 г.

С 1916 г. по 1918 г. протезная мастерская находилась введении Всероссийского Земского Союза и удовлетворяла бесплатными протезами лишь незначительное количество инвалидов войны, а с 1918 г., т. е. с момента перехода протезного дела в Наркомсобес, последняя стала снабжать бесплатными протезами и прочими предметами ортопедической помощи всех увечных воинов мировой войны, красноармейцев и инвалидов труда, состоящих на учете при мастерской, соблюдая при этом полный порядок назначения и распределения между ними протезов и ортобуви.

С 1 апреля 1920 г. все протезирование СССР перешло от Наркомсобеса введение Наркомздрава, который и до настоящего времени руководит всем протезным делом СССР.

Основною целью протезирования является восстановление трудоспособности увечного и возвращение государству, обществу и семье работника.

Из всех видов помощи—протезирование является одним из существенных видов, требующих, кроме громадных затрат денежных средств, еще много знания, опыта и энергии.

Что нужно сделать инвалиду, чтобы получить бесплатный протез?

Чтобы получить бесплатный про-

тез или ортопедическую обувь, инвалиды войны или труда напрявляются Губсобезом или Страхкассой в Медэкспертизу Губздрава, где они проходят:

Врачебно-Экспертную Комиссию,

определяющую: а) утрату трудоспособности в % отношении, б) нуждаемость в постороннем уходе, в) способность выполнения работ по своей профессии и г) способность работ по другим профессиям и

Рабочую Комиссию,

устанавливающую: а) группу инвалидности, б) необходимость регистрации в Рабсиле по своей или другой специальности, в) очередность изготовления протеза и г) дополнительные замечания.

Порядок получения из мастерской протезов.

Наркомздрав циркуляром от 7-го октября 1922 г. № 259 установил следующий порядок назначения и распределения бесплатных протезов, аппаратов и ортобуви:

А) Правом на бесплатное протезирование пользуются: а) все лица, работавшие по найму и потерявшие трудоспособность, вследствие увечья, профессионального или иного заболевания; б) военно-служащие старой и Красной армии, лишившиеся трудоспособности, вследствие увечья или заболевания, полученных на войне или во время нахождения их на военной службе.

Б) Установление права и очереди бесплатного получения протезов принадлежит Рабочим Комиссиям при Губздраве при обязательном участии в указанных Комиссиях представителя Губсобеса.

При установлении очереди на бесплатное получение и ремонт протезов Рабочая Комиссия Губздрава соблюдает следующий порядок:

а в первую очередь зачисляют)из инвалидов работников высокой квалификации труда и ответственности, если они после протезирования и ортопедической помощи могут продолжать прежнюю профессиональную деятельность или перейти к другой профессии такой же квалификации;

б) во вторую очередь зачисляют инвалидов высокой и средней квалификации труда, если они после протезирования вынуждены будут перейти к труду более низкой квалификации;

в) в третью очередь зачисляют всех прочих инвалидов и увечных, и

г) на вне очередное получение протезов зачисляются увечные и инвалиды следующих категорий: 1) высококвалифицированные и ответственные работники, имеющие крупные заслуги по революционной деятельности или выдающиеся в области науки, техники и проч., если работа их имеет общественный характер;

д) активные работники революционного и профессионального движения советской деятельности и лица, проявившие в своей работе особую самоотверженность и исключительную преданность служебному делу;

е) увечные и больные, для которых специальная ортопедическая помощь необходима в силу особых медицинских показаний (во избежание ухудшения здоровья) получают вне очереди функциональные ортопедические аппараты по особым удостоверениям Бюро Медэкспертизы Губздрава.

Имея указанные документы, инвалиды еженедельно по вторникам проходят Медицинско-Техническую Комиссию протезной мастерской, которая устанавливает: а) законченность лечения увечного, б) необходимость долечивания в связи с протезированием, в) возможность применения протезов, аппаратов и ортобуви, г) достаточность сформирования культи для протезирования и д) род протеза.

Саратовская протезная мастерская.

Уг. Александровск. и Цыганской.

Консультант и председатель Медицинско-Технической Комиссии мастерской—проф Миротворцев, Сергей Романович, Б.-Кострижная, 52, кв. 4.

Заведывающий протезной мастерской—Григорьев, Павел Романович, Крапивная, 50, кв. 1.

Член Медицинско-Технической Комиссии мастерской—врач Дерябин, Леонид Владимирович, М.-Кострижная, 19, кв. 2.

Инструктор по ортобуви—Межба, Тимофей Осипович, уг. Введенской и Коммунарной.

Инструктор по техчасти — Силантьев, Иона Максимович, уг. Ленинской и Вольской.

Лечебно-санитарные учреждения.

(подведомствен. Губздравотделу).

2-я Советская больница.

(бывш. Александровская), Чернышевская ул., уг. Александровской (ход с Рабочего переулка), д. 82, тел. 54.

Зав. главный врач—Танфильев, Павел Иванович, кварт. при больнице. Имеются стационарные отделения: ушное, хирургическое, терапевтическое, гинекологическое и провизорное.

При больнице имеется амбулатория.

Происходит ежедневно, кроме праздников, прием больных по внутренним, хирургическим, женским, кожно-венерическим и зубным болезням, а по понедельникам, средам и пятницам так же и по болезням уха, горла и носа.

К больнице прикреплены следующие леч. учреждения.

1. *Пастеровская станция*, на которой производятся прививки от укусов бешеными животными

2. *Психоприемник*, из которого больные для дальнейшего лечения направляются в психоколонию.

3. *Скорая помощь* Губздравотдела, тел. 13.

4. *Университетская клиника* (хирургическая) проф. Разумовский В. И. и Спасокукотский, С. И.

5. Университетская клиника (терапевтич.)—проф. Гранстрем Э. А.

6. Университетская клиника (гинекологическая) — проф. Кузьмин С. И.

Медико-педагогический пункт со стационарным отд. для нервнобольных и дефективных детей.

Зав. пунктом — д-р *Ковалев*, Александр Иванович, ординатор — д-р *Панкова*, Антонина Алексеевна, педагоги: Предтеченская, А. Д., Старков, Н. П. и Найденова, Т. В.

М. П. П. состоит из амбулатории, стационарного отделения, обследовательского педологического, психотерапевтического и физиотерапевтического кабинетов; имеет при себе классы для школьных занятий, кустарную мастерскую и музей по детской дефективности.

В амбулатории М. П. П. ведутся ежедневно от 10 до 12 ч. дня приемы приходящих нервно-больных и дефективных детей из д/домов, школ и от родителей, проводится лечение данным детям в кабинетах, даются заключения о состоянии их здоровья и советы педагогам, родителям и воспитателям.

Принимаются кроме того несовершеннолетние правонарушители из уголовного розыска и Губ. комиссии о несовершеннолетних для определения состояния их нервно-психической деятельности.

Стационарное отделение открыто на 25 бесплатных коек и пять платных. В первую очередь принимаются дети д/домов, затем дети союзных и, наконец, прочие дети.

Все дети подробно исследуются в обследовательском педагогическом кабинете врачами и педагогами. После исследования каждому ребенку назначается специальное лечение.

В Мед. Пед. пункте в настоящее время применяются: психотерапия (гипноз, психоанализ, рациональная психотерапия); специальное лечение заикания и косноязычия (исправление дефектов речи); электризация, врачебная гимнастика, массаж, вакцинотерапия и пр. Кроме того в стационарном отделении применяются особые приемы воспитания и ведутся школьные занятия специалистами-педагогами.

При Мед. Пед. пункте два раза в месяц устраиваются научные конференции, где читаются доклады, разрабатывается материал и обсуждаются характеристики, схемы личности и истории болезни.

1-я Советская больница — уг. Красной и Шелковичной, зав. *Динес*, Самуил Аронов., Часовенная, д. 16, кв. 1.

Детская больница—Соколовая, 78/81, зав. *Бруханский*, Борис Павлов., Б. Горная, д. 94.

Больница исправтруддома—Ленинская ул., зав. *Костычев*, Потап Евдокимович (временно), Вокзальная, 61, место Алексеева.

Скорая помощь—при 2-й Сов. больнице, зав. *Раева*, Евдокия Васильевна, Вольская, д. 90/101, кв. 1, тел. 13.

Родильный дом № 2—Коммунарная, между Ленинской и Первомайской, зав. *Парсамов*, Оганес Сумбат, Гимназическая, д. 41, кв. 2.

Пастеровская станция—при 2-й Сов. больнице, зав. *Куприянова*, Екат, Алек., Панкратьевская, д. 32, кв. 1.

Психоколония —при дер. Есиповке, зав. *Гринштейн*, Яков Марков., при Психоколонии.

Психоприемник— при 2-й Сов. больнице, зав. *Кнотте*, Брунон Стан., при 2-й Сов. больнце.

Зубполиклиника—Вольская ул., пр. М. Кострижной, зав. *Норонович*, Вален. Иван., М. Кострижная д. 16, кв. 1.

Зубтехникум— Александровская, уг. Советской, зав. *Вейнберг*, Рувин Вениам.. М. Казачья, д. 2.

Хим.-Бакт. лаборатория—Вольская, уг. Республики, зав. *Герман*, Семен Григор., Больш. Сергиевская, д. 74.

Клиническ. лаборатор.—Приютская, д. 47, зав. *Шапиро*, Адольф Михайлов., Приютская, д. 47.

Дезокамера—уг. Красной и Шелковичной, зав. *Навроцкий*, Григорий Ник., Никольская, д. 14.

Общежит. беспр. рабоч. — Ленинская, д. 6. губерн., зав. *Фрейгайт*, Артур Фердин., Часовенная, д. 122, кв. 5.

Изоквартира № 1—уг. Нижней и Камышинской, зав. *Лисенков*, Анат. Михайл., при изоквартире.

Изоквартира № 2—Тулупная, 6, зав. *Ярышев*, Петр Андреев., при изоквартире.

Малярийная станция—уг. Ильинской и Советской, зав. *Кушев*, Николай Егоров., Грошовая, д. 42.

Центральн. школьная амбулатория—уг. Ильинской и Московской, зав. *Морозов*, Владимир Александрович, Б. Горная, д. 131.

Дом младенца— уг. Коммунарной и Введенской, зав. *Кример*, Григорий Иосифович., при учреждении.

Дом ребенка—уг. Вольской и Крапивной, зав. *Жилинская*. Нат. Александр., Никольская, д. 33, кв. 5.

Приемник детей—уг Армянской и Никольской (б. архиерейский корпус), зав. *Кораблев*, Александр Вас., Б. Казачья, д. 37.

Ясли № 1—Александровскак, 10, зав. *Арефьева*, Мария Ильин., Обуховск. пер., 16, кв. 3.

Ясли № 2—Астраханская, ф-ка б. Левковича, зав. *Романова*, Ольга Алекс., Введенская, д. 27, кв. 1.

Ясли № 4—Вознесенская, 17, зав. *Мамонтова*. Анна Алекс. Приютская, д. 82, кв. 2.

Ясла № 5—Институтская площ., д. Труда и Просвещения, зав. *Солодова*, Елизав. Петр., Провиантская. 14, кв. 14.

Ясли № 6—Чернышевская, 116, зав. *Иванова*, Софья Тимоф., Аткарская, 14.

Ясли № 7—при Психоколонии, зав. *Холдеева*, Мария Петровна, Психоколония.

Ясли № 8—уг. Шелковичной и Красной, зав. *Генерозов*, Николай Мих., Кирпичная, 186, кв. 4.

Ясли № 9—Почта, зав. *Романова*, Ольга Алекс., Введенская, 27, кв. 1.

Детская летняя колония—9-я дачная остановка, зав. *Алабин*, Николай Дмитриевич, Приютская, 32/2.

Дом лишайных—Б. Костриженая, 20, зав. *Каменская*, Елена Иванов., уг. Печальной и Шелковичной, д, 5.

Дом трахом. № 1—при 2-й Сов. больнице, зав. *Солянская*, Александра Степ., Бахметьевская, 27, кв. 5.

Дом трахом. № 2—Александровская ул., д. б. Аз.-Дон. банка, зав. *Барац*, Александр Евсеевич, Александровская, 29.

Детская трахомная больница—Ленинская, зд. Губсуда, зав. *Ульман*, Эвальд Раймун., Нижняя 188/143 кв. 8.

Медпункт—Никольская, 9, зав. *Ковалев*, Александр Иванович, Октябрьская, 68, кв. 1.

Консультации.

Консультация № 1—Введенская, д. 31, зав. *Высоцкая*, Зин, Федор., Панкратьевская, д. 10, кв. 2.

Консультация № 2—Б. Горная, д. 204, зав. *Алавердов*, Леон Дав., Крапивная, 47.

Консультация № 3—Камышинская, уг. Крапивной, зав. *Кузнецова*, Лид. Никол., Первомайская, 145, кв. 4.

Консультация № 4—Дегтярная пл., зав. *Юницкая*, Варв. Владим., ст. Саратов II.

Прием во всех консультациях ежедневно с 9 ч. до 4 ч.

Диспансеры.

Центральный показательн. диспансер—М. Костриженая, 24, прием ежедневно с 9 до 3 ч., зав *Алмазов*, Василий Иванов., Б. Казачья, 12, кв. 1.

Дет. отд. Ц. П. диспансера—уг. Советской и Никольской, прием ежедневно с 9 до 3 ч, зав. *Алмазов*, Василий Иванович.

Венерологический диспансер—Коммунарная, 29, прием ежедневно, утром с 9 до 2 ч. и вечером с 4 до 7 ч., зав. *Окунь*, Ной Исааков., Ленинская 57, кв. 10.

Санатории и здравницы.

Баландинский санаторий—ст. Баланда, Аткарского у., зав. *Любомиров*, Ник. Ник.

Падовский санаторий—ст. Пады, Балашовского у., зав. *Маркович*, Яков Львович.

Шихановский санаторий—ст. Причернавская, Вольского у., зав. *Клейменов*, Виктор Фед.

Колышлейский санаторий—ст. Колышлей, Сердобского у., зав. *Стычинский*, Иосиф. Лаз.

Теряевский санаторий—Кузнецкий у., зав. *Чубенко*, Сергей Петр.

Туб. здравница для взрослых—2-е Гуселки, зав. *Иордан*, Федор Францевич.

Дет. туб. здравница—дачи б. Смирнова, зав. *Спасокукоцкий*, Сергей Иванович.

Дет. летн. здравница—2-я дачная остановка, зав. *Кораблев*, Александр Васильевич.

Все санатории функционируют только летом, за исключением Шихановского.

Университетские амбулатория и лаборатория.

М. Сергиевская ул., д. 2.

Амбулатория и лаборатория состоит при кафедре диагностики внутренних болезней У-та.

Прием приходящих больных по внутренним болезням ежедневно (кроме праздников) с 9½ ч. утра до 12 ч. дня.

Предварительная запись с 9 ч. до 10 ч. утра.

Заведующий проф.—*Троицкий.* Н. С., кв. Ленинская ул., д. 104.

Аптеки, аптекарские магазины.

Аптека № 1—Ленинская, уг. Коммунарной, тел. 5-18, зав, *Куцевич*, Л. Ц.

Аптека № 2—Ленинская, уг. Камышинской, тел. 84 зав. *Жмакин*, А. В.

Аптека № 3—Б. Горная, уг. Александровской, тел. 3-32, зав. *Калустов*, Х. Г.

Аптека № 4—ул. Республики, уг. Александровской, тел. 2-67, зав. *Америк*, Г. К.

Аптека № 5—М. Царицынская, уг. Железнодорожной, тел. 3-29, зав. *Макашин*, С. П.

Аптека № 6—Б. Горная ул., уг. Веселой, тел. 6-81, зав. *Крумин*, А. Я.

Аптека № 7—уг. Ильинской и Б. Кострижной, тел. 6-50, зав. *Пудалов*, Бор. Солом.

Аптека № 8—уг. М. Сергиевск. и Ленинской, тел. 7-20, зав. *Августиевич*, Матв. Осипов.

Аптека № 9—Дегтярная пл. тел. 3-32, зав. *Пуллериц*, Ян Янович.

Губсклад медикаментов—Коммунарная, уг. Первомайской, тел. 4-77, зав. *Рахмилевич*, С. М.

Химико-фармацевтич. лаборатория—Театральная пл. во дворе (здание Губфинотдела), зав. *Зигель*, А. Э.

Магазин „санитарии и гигиены" № 1—ул. Республики, д. 12, зав. *Кругман*, Б. Ф.

Магазин „санитарии и гигиены" № 2—Советская ул. уг. Ильинской, зав. *Миллер*, Я. А.

Магазин „санитарии и гигиены" № 3—Ильинская ул. уг. Ленинской, зав. *Михельсон*, В. Н.

Магазин „санитарии и гигиены" № 4—Митрофаньевская пл. уг. Мирного пер., зав. *Шуман*, Я. Х.

Магазин оптических и зубовр. принадлежн. № 5—ул. Республики, зав. *Збар*, И. А.

Центральная фасовочная—Ленинская, уг. Коммунарной при 1-й аптеке, зав. *Овчинников*, С. М.

Аптека в гор. Вольске—Московская ул. зд. б. нар. апт. № 2, зав. *Недлин*, К. С.

Страховые районные амбулатории.

1-я страховая районная амбулатория.

Ленинская ул., между Камышинск. и Пугачевск. тел. 6-06.

Времен. Заведующий амбулаторией—*Иордан*, Ф. Ф.

Прием больных производится следующими врачами.

Эдельман, З. А.—(внутр. бол.) с 9—2 ч. ежедневно.

Стадницкий, Г. Н.—(внутр. бол.) с 2—7 ч. ежедневно.

Рубин, И. В.—(детск. бол.) с 9—12 ч. ежедневно.

Розалева, С. Т.—(глазные бол.) с 1—6 ч. ежедневно.

Жедиховский, С. М.—(нервные бол.) с 3—6 ч. ежедневно.

Спешилов, Н. В.—(хирургические) с 9—12 ч. понед., среда, суббота, с 11—2 ч. вторн., четверг, пятница.

Холмовская, Е. П.—(женские) с 4—9 ч. понед., среда, пятница, с 11—2 ч. вторн., четверг, суббота.

Драгомирова, Е. П.—(женские) с 4—6 ч. вторн., четверг, суббота.

Силкин, С. В.—(уха, горла и носа) с 4—8 ч. понед., среда, пятница.

Славутский, М. П. — (кожно-венер.) с 9—2 ч. понед., среда, пятница, с 2—7 ч. вторн., четверг, суббота.

Шур, С. Я.—(зубные бол.) с 9—2 ч. вторн., четверг, суббота, с 2—7 ч. понед., среда, пятница.

Ежова, Н. К.—(зубные) с 9—2 ч. вторн., четверг, суббота, с 9—2 ч. понед., среда. пятница.

Длугач, В. С.—(зубные) с 2—7 ч. вторн., четверг, суббота.

2-я страховая амбулатория.

Б. Казачья, бывш. лечебница д-ра Ужанского, тел. 5—89.

Заведующий амбулаторией—*Родионов*, В. А.

Барбир, М. И.—(внутренние) с 9—11 ч. ежедневно.

Галахова, А. И.—(внутрен.) с 9—12 ч. ежедневно.

Матвеев, И. И.—(внутрен.) с 11—2 ч. ежедневно.

Миллер, О. Ф.—(внутрен.) с 4—7 ч. ежедневно.

Родионов, В. А.—(внутрен.) с 12—2 ч. ежедневно.

Нилов, В. А.—(детские) с 9—11 ч. понед., среда, суббота.

Быреев, И. А.—(детские) с $1^1/_2$—$3^1/_2$ ч. вторн., четверг, пятница.

Богословский, В. М.—(моче-пол. болезни).

Гомберг, Г. Я.—(уха, горла, носа) с 2—4 ч. понед., среда, пятница.

Луков, Н. И.—(уха, горла, носа) с 10—12 ч. вторн., суббота.

Гордеева, О. А.—(глазные) с 2—6 ч. ежедневно.

Кибель, А. М.—(глазные) с 4—6 ч. ежедневно.

Гамбург, М. И.—(кожные и венерические) с 10—2 ч. ежедневно.

Ужанский, Г. В.—(кожные и венерические) с 10—12 ч.

Петров, В. А.—(женские) с 1—2 ч. среда.

Парсамов, О. С.—(женские) с 4—6 ч. четверг, пятница.

Ржехина, А. А.—(женские) с 1—4 ч. ежедневно.

Алмазова, В. Н.—(хирургическ.) с 3—5 ч. вторн., четверг, суббота.

Рабинович, Н. М.—(хирургич.) с 5—7 ч. ежедневно.

Бакулев—(хирургич.) с 4—6 ч. ежедневно.

Оксенгендлер, С. М.—(нервные) с $1^1/_2$—$5^1/_2$ ч. ежедневно.

Подъяпольский, П. П.—(нервные) с 11—1 ч. вторн., четверг, суббота.

Матушкевич, М. В.—(зубные).

Филиппов, А. Г.—(зубные).

Халфен, Б. Н.—(зубные).

Окунь, Е. А.—(зубные).

Головина, Е. А.—(зубные).

Зубные врачи принимают ежедневно с 9 ч. утра, до 7 ч. вечера.

3-я страховая районная амбулатория.

Ленинская, уг. Приютской, д. 33, тел. 2-61.

Заведующий амбулаторией—*Факторович*, Е. М.

Варшамов, Л. А.—(внутренние) прием ежедн. с 12—5 ч.

Милашевская, Г. И.—(внутрен. ежедн. с 9—2 ч.

Полимсестов, И. П.—(внутр. ежедн. с 9—2 ч.

Факторович, Е. М.—(глазны ежедневно, кроме понед. и четверга с 11—1 ч.

Чернышева, Е. Г.—(глазны ежедн. с 1—4 ч.

Романов, А. А.—(детские) ежедн. с 10—1 ч.

Епифанова, М. Д. — (женские) ежедн. с 9—2 ч.

Лебедев, В. Е.—(женски) вторн., четверг и суббота с 2—5 ч.

Иванова, А. И.—(зубные) ежедн с 9—2 ч.

Винартс, А. Е.—(зубные) ежедн. с 2—7 ч.

Жив-Кудрявцева (зубные) ежедн с 12—5 ч.

Серман, С. Г.—(кожно-венерич.) ежедн. с 9—2 ч.

Ковалев, А. И.—(нервные) ежедн. с 2—4 ч.

Миртовский, Н. В.—(нервные) ежедн. с 4—7 ч.

Ненарокомов, В. Н.—(уха, горла и носа) ежедн. с 4—8 ч.

Алмазова, Н. В.—(хирургическ.) понед., среда и пятница с 4—7 ч.

Рабинович, И. М.—(хирургич.) вторн., четверг и суббота с 2—5 ч.

4-я страховая районная амбулатория.

Уг. Чернышевской, мельница бывш. Борель, тел. 1-25.

Заведующий амбулаторией—*Богданов*, Н. И.

Роговская-Орлова, С. А.—(внутр.) ежедневно с 2—7 ч.

Макарьев, Ф. А.—(внутр.) ежедн. с 9—2 ч.

Богданов, Н. И.—(внутр.) ежедн. с 9—2 ч.

Тагамлинская, Ф. Д.—(детские) ежедневно с 9—2 ч.

Куликов, А. Г.—(хирургические) ежедневно с 12—3 ч.

Голубева, А. Г.—(женские) ежедн. с 2—7 ч.

Гамбург, Л. Г.—(кожные и венер.) ежедневно с 3—5 ч.

Мельников, Н. И.—(нервные) понед., среда, пятница с 2—5 ч.

Красовская, К. М.—(глазные) вторник, четверг, суббота с 2—5 ч.

Ненарокомов, В. Н.—(уха, горла и носа) понед., среда и пятница с 1—3 ч.

Кузнецова, А. С.—(зубные) ежедн. с 9—2 ч.

Участковая врачебная помощь.

Для оказания врачебной помощи застрахованным на дому, Саратов разделен на районы. Каждый район обслуживается участковым врачем, проживающим в пределах своего участка и пользующим всех тяжело больных исключительно у них на дому.

Участковые врачи обязаны оказывать помощь только живущим в их участках.

Примечание. В экстренных случаях врач обязан оказывать мед-помощь на общих основаниях.

Заявления о посещении больного принимаются в квартире врача круглые сутки.

Врач вызывается заявлением, в котором должно быть указано: № удостоверения или расчетной книжки, место службы и точный адрес местожительство больного.

Участковые врачи.

Врач 1-го участка—*Богоявленская, О. Т.*—кв Нижняя ул., между Казарменной и Разиной, д. 168. Обслуживает 6—11 Садовые кварт., 16—18, 26—28, Старообрядческое кладбище, кирпичные заводы, 8—15, 18—25, 33—34, Московская площ., 91—98, 47—55 и частью 99 и 100 план. кварт.

Врач 2-го участка—*Лопатников*, А. А.—кв. Вокзальная ул., Алексеевское место, д. Агальцова. Обслуживает: 2—5 Садовые кварт., 56, 60—65, 46, 79, 50, 43 и 32 и Патрикеевский поселок.

Врач 3-го участка—*Оницимахов*, П. А.—кв. Мирный пер., д. 9, кв. 3 (во дворе). Обслуживает: Вокзальную пл., план. кварт.: 37, 35, 36, 40, 41, 42, 38, 51—54, 57, 87, 39, 88, 89, 90, 84—86, 132, 125 и Полтавскую площ.

Врач монастырской слободки—*Попов*, Н. В.—кв. Монастырская слободка, Аптечная ул., д. Жукова.

Врач 4-го участка—*Цветков*, А. П.—кв. Рождественская, уг. Соколовой, д. 17, кв. 1. Обслуживает: 19, 20 Садовые кварталы, 204, 205, 211—215, 222, 223, 336—347, частью 203, 363, 364; Садовая—21—25, 216—221, 224—226, 305—314, частью —365, 366, 367, 368 и 369.

Врач 5-го участка—*Резникова*, М. А.—кв. М. Севрина, между Горной и Соколовой, д. 19. Обслуживает: 26 Садовые план. кварт., 315—327, частью—328, 329—335, частью—299, 300—302.

Врач 6-го участка—*Рахинский*, В. Н.—кв. Валовая, уг, Октябрьской, д. 65. Обслуживает: план. кварт.: 193—196, 227—238, 240—244, 246, 292, 293, частью—203, 363—367, 369, 302.

Врач 7-го участка—*Будрик*, А. М.—кв. Введенская, уг. М. Сергиевской, д. 13. Обслуживает: план. кварт. 239, 245, 247—291, Коммунарная площ., 294—298, частью—299, 300 и 301.

Врач 8-го участка—*Рожков*, Е. В.—кв. Б. Горная, д. 237, кв. 1. Обслуживает: Садовые кварталы: 12—15, 1—6, 101—104, 108, 109, 357—359. Садовая ул. 16—18, кварталы: 105—107, 110, 206—208, 350—356, 360—362, 209, 210, 348, 349, частью—99 и 100.

Врач 9-го участка—*Лебединская*, В. М.—кв. Часовенная, д. 182, кв. 6. Обслуживает. планные кварт. 111—120, 188—192, 197—202.

Врач 10-го участка—*Драгомирова*, Е. В —кв. Советская, между Вольской и Ильинской, д. 33, кв. 1. Обслуживает: план. кварт. 121—124, 126—129, 130, 131, 177—187 и театральную площ.

Врач 11-го участка—*Коломацкий*, А. Ф.—кв. Старое кладбище, д. 53. Обслуживает: планные кварт. 374—379, Солдатскую слободку, план. кварт. 158—161.

Врач 12-го участк—*Котельникова*, Е. В.—кв. Дегтярная площ., д. 118, кв. 6. Обслуживает: 1-ю Садовую; кварт. бывш. Очкина, железнодорожн. больницу, 58, 72—74. 152—157, 68—71, 380 и 381.

Врач 13-го участка—*Корнеева-Коган, О. Н.*—кв. Крапивная, между Камышинской и Ильинской, д. 52, кв. 2. Обслуживает: планные кварт. 75—83, 133, 136, 134, 140, 141, 144—147, 149—151.

Врач 14-го участка—*Зернова, В. К.*—кв. уг. Ильинской и Белоглинско, д. 8, кв. 3. Обслуживает: план. кварт. 134, 135, 138, 139, 142, 143, 148, 163, 164, 169, 170, 175, 176, 174, 171. 168, 167, 172, 173, 166, 165, 162, 370—373.

Санитарные врачи г. Саратова.

Юрьева, Елена Констант.,—ул. Республики, 26, кв. 1.—Санврач 1 района.

Оксеннгендлер, Гарна Михайл.,—Б. Казачья, 27.—Пом. врача 1 района.

Соколова, Антонина Васильевна—Цыганская. 118.—Санврач 2 района.

Изотова, Анна Васильевна,—Соколовая, 356. Помощн. врача 2 района.

Браилова, Мария Романовна,—Приютская, 8.—Санврач 3 района.

Симонов, Владимир Николаев.,—Гимназич., 24, кв. 3.—Помощн. врача.

Сокольский, Мирон Исаакович,—Первомайская, 142.—Санврач 4 района.

Ионова, Клавдия Александр.,—Кирпичная, 150, кв. 5.—Пом. врача.

Романовский, Никол. Митроф.,—Рабочая, 37.—Санврач 5 района.

Лебедева, Наталия Николаев.,—Чернышевская, 111, кв. 8.—Пом. врача.

Рудченко, Анна Васильевна,—Обуховский пер., 23, кв. 1.—Санврач 6 района.

Софийская, Раиса Андреевна,—Грошовая, 27/31, кв. 3.—Пом. врача.

Бунимович, Соломон Данил.,— Ленинская, 74/76, кв. 1.—Торг. сан. врач.

Шпренгер, Владимир Эдуард.,— Гимназическая, 38/52, кв. 2.—Торг. сан. врач.

Скворцова, Татьяна Николаев.,— Ленинская, 43.—Пом. торг. сан. врача.

Адельсон, Даниэлла Исаакова,— Советская, 49, кв. 1.—Пом. торг. сан. врача.

Янковский, Николай Маркиан.,— Панкратьевская, 41.—Санврач бер. Волги.

Лаштанов, Александр Пл.,— Октябрьская, 11, кв. 1.—Санврач бер. Волги.

Шустерман, Иосиф Борисов.,— уг. Б. Горной и Гимназической, д. 110.—Санврач.

Кирсанов, Сергей Александр ,— Нескучный пер., 9, кв. 1.—Пом. санврача 5 района.

Врачи города Саратова.

Алешковская, С. И., (детские и гинеколог.), Советская, д. 32/34.

Абросимов, (терапия), Рабочая, д. 33.

Авксентьева, О. П., (гинекол. и акушер.), Ленинская, д. 27.

Альянова О. А., (терапия), М. Сергиевская, д. 25, кв. 3.

Аглинцева, М. Г., (гинекол.) Б. Казачья, д. 70/72.

Алмазова, А. И., (гинекол.) Ильинская, 63.

Астраханов, Ф. И., (терапия) Советская, 48/50.

Аветисов, Л. М., (терапия), Коммунарная, 12.

Аганджан'янц, О. К., (терапия), Панкратьевская, 21, кв. 4.

Алавердов, Л. Д., (кожно-венер.), Крапивная, 27.

Алфионова, М. П., (гинеколог.), Ильинская, 47.

Арефьева, М. И., (детские), Обуховский пер., 16.

Алмазов, В. И., (внутрен.), Б.-Казачья, 12.

Аносов, Н. С., (кожно-венер.), Гоголевская, 87.

Алфионова, В. А., (акуш. гинеколог.), Рабочая, 7, кв. 2.

Арленинов, Г. О., (внутрен.), Ильская, уг. Б. Казач., 41.

Адельсон, Д. И., (детск., внутр.), Советская, 43.

Архипов, А. П., (внутр.), Астраханская, 29.

Антоньев, П. А., (внутр., нервн.), Вольская, 67. кв. 1.

Алфионов, С. Л., (внутр., хирург.), Провиантская, 14, кв. 14.

Арнольдов, В. А., (проф. гигиены), Б.-Садовая, сад Шумилина.

Агушевич, С. С., (терап., бактер.), ул. Республики, 12.

Астахова, М. И., (женск., внутр.), Крапивная, 61.

Астраханова, А. И., (жен., внутр.), Князевский взвоз, 13.

Аткарская, А. А., (физиолог), Чернышевская, 133.

Андреева, Р. А., (женские), Нижняя, 56.

Алмазова, Н. В., (хирург), Б. Казачья, 8.

Аксельдорф, Л. Х., (внутренние), ул. Республики, 86.

Архангельский, С. Х., (хирург), Камышинская, 94, кв. 1.

Аптэ, М. З., (терапия и легочн.), Панкратьевская, 34, кв. 1.

Андреев, С. М., (кожно-венер.), Гоголевская, 43.

Афанасьева, О. П., (терап.), М. Сергиевская 50, кв. 1.

Болотная, Э. М., (детские), М. Кострижная, 5.

Барбир, М. И., (терапия), М. Царицынская, 27, кв. 4.

Белов, Н. С., (терапия), Соборная, 79.

Брод, П. И., Мирный п., 19.

Бруханский, О. П., (детские), Б. Горная, 94.

Быков, С. Г., (гинеколог), угол Введенск. и Гимназ., 33.

Барышников, П. С., (глазные), Вольская, 23, кв. 2.

Бирюков, В. И., (терапия), Кокуевск. пер., 9, кв. 3.

Белаковская, Б. С., (гинеколог., акуш.), Б.-Кострижная, 60.

Белоусова, О. И., (детские), ул. Республики, 32.

Баженина, Д. С., (кожно-венер.), Ленинская, 109/111.

Бургат-Зиновьева, Е. Г., (кожно-венер.), Панкратьевская, 21.

Бунимович, С. Д., (кожно-вен.), Ленинская, 74/76.

Бобрицкий, И. Ц., (терап.), Коммунарная, 27.

Богоявленская, О. Г., (терапия), Нижняя, 168.

Бурлакова, Л. М., (детские), Армянская, 1, кв. 3.

Белов, С. С., (терапия), Первомайская, 115.

Быченкова, К. Н., (гинек., акуш.), Рабочая 3, кв. 3.

Бухольц, Л. К., (терапия), Первомайская, 89.

Богданов, Н. И., (терап. и детск.), Пугачевская, 69, кв. 3.

Белобородов, А. Д., (терапия), станция Увек.

Браилова, М. Р., (санитария), Чернышевская, 40.

Баутин, С. Д., (гигиена, санит.), Нижняя, 195/201.

Будрик, А. М., Введенск., 13, кв. 1.

Боград, А. Р., (санит. и гигиены), Часовенная, 182.

Белов, П. А., (венеролог), Б. Кострижная, 30.

Быковцева, М. И., (гинек., акуш.), Чернышевская, 138.

Бойцева, Е. А., (детские), Часовенная, 16.

Булкина-Мешкова, А. Я., (гинек.), Ильинская. 89.

Бондаренко, А. Т., (уха, горла, носа), Шелковичная, 14.

Братова, А. Г., (терапия), Гоголевская, 142.

Беленький, Д. Э., (анатом), Советская, 6/8.

Бахтадзе, Н. М., (терапия), Первомайская, 119.

Быреев, П. А., (детские), Крапивная, 14.

Бакулев, А. Н., (хирург), Б. Казачья, 12.

Бродский. Н. Л., (санитария), Вознесенская, 27.

Бек, А. В., (внутрен.), Камышинская, 89, кв. 5.

Баклушинская, М. В., (терапия), Угодниковская, 1.

Белов, Т. П., (хирург гинекол.), Вольская, 28, кв. 1.

Богоявленский, Н. А., (терапия), Полтавская пл., 31.

Бобович, Ф. Э., (детские), Общежитие „Биржа“, уг. Ленинской и Александр.

Быстренин, И. Н., проф., (детск.), Приютская, 42.

Введенский, А. Н. (кожно-венер.) Ленинская, д. 93—95, кв. 4.

Виноградов, А. С. (физиатрия.) Б.-Казачья, 54.

Воробьев, А. В. (кожно-венер.) М.-Казачья, 26.

Высоцкая, З. Ф. (детские) Панкратьевская, 10, кв. 2.

Вяземский, И. В. (невропатал. психиатрия), Введенская, 22, кв. 1.

Виц, Б. М. (детские), ул. Республики, 4—6.

Варшамов, Л. А. (терапия), М. Казачья, 16.

Виц, Э. М. (нервные), ул. Республики, 4—6.

Вальдман-Гуревич, З. И. (женские, акушер.),Коммунарная, 32—34.

Веселаго, П. С. (внутренние), Театральная пл., 9—11.

Ведерников, П. М., (терапия) Первомайская, 24, к. 3.

Владимировский. А. П., Грошевая. 7, кв. 6.

Вардан'янц, А. С., (гинеколо ул. Республики, 59.

Вейцман, Р. П., (дерматоло Александровск., 34, кв. 8.

Володин, А. А., Общежит. „Биржа“, уг. Ленинск. и Алекс.

Вильгельм-Эллерут, К. Г., (гинеолог), М. Сергиевская, 23, к. 8.

Владыкина-Носова, М. П., (гинеолог), Рабочая, 41, кв. 3.

Гуревич, П. А., (внутренние), Коммунарная, 32.

Григорьев, П. С., (кожно-венер. сифилис), М.-Казачья, 15.

Гельман, М. Ш., (внутрен. и венерич.), Часовенная, 100.

Грачева, А. И., (гинеколог), Вольская, 24.

Гусева, (внутренние), Агафон. пос., 5-ая линия.

Григорьев, И. П., Вольская, 21.

Гончаров, М. В., (невропатол.), Гимназическ. 46.

Генерозова, М. М., Ильинская, 16.

Гранстрем, Э. А., (внутренние), Крапивная, 18.

Голькин, М. Б., (хирург.), Б. Кострижная, 53.

Гаврилов, В. В, уг. Кузнечн. и Октябр., 2.

Гомберг, Г. Л., (уха, горла, носа), уг. Б. Казачьей и Мирн. пер. 93.

Герман, С. Г., (бактериолог.), уг. Вольской и Респуб.

Генина, В. З., (детские), Астраан. пер., 103.

Голубева, А. Г., (терапия и детские), Приютская, 6, к. 8.

Геллер, Ф. Л., (санитария и внутрен.), Ленинская, 78—80.

Гамбург, М. И., (терапия и кожно-венер.), Цыганская, д. 56.

Горбовский, Н. З. (внутренние), Казарменная, 41.

Герчук, П. Я., (акушерство), Вольская, 73—75.

Гамбург, Л. Г., (кожно-венер.), Крошовая, 31, кв. 2.

Гранберг, Г. Э., (венерическ.), М. Казачья, 16, кв. 2.

Гольдштейн, И. А., (санитария бактериология), М. Казачья, 2.

Гумберг, Э. А., (детские), Первомайская, 142.

Гуревич, И. Г., (санитария), Казарменная, 41.

Гинсбург-Рахмилевич, Ш. Г., (терапия), Аничковская, 23, кв. 3.

Гладкова, Е. П., (гинеколог.), Крапивная, 28.

Галахова, А. И., (терапия), Гимназическая, 33.

Гринберг, М. И., (генекол.), Ленинская, 118, к. 3.

Геменов, Н. В., (внутренние), Б.-Кострижная, 73, к. 5.

Гуткина, А. Б., (детские), Б. Казачья, уг. Ильинской.

Григорьева, А. И., (детские и внутрен.), Введенская, 10.

Гайваронский, В. Р., (внутренние), Часовенная, 68.

Грамолина, В. Н., (школьно-сн.), Б.-Кострижная, 12.

Геренродт, А. Б., (гинеколог.), Вольская, 75.

Григорьева, М. Н., (детские и психиатрия), Психоколония.

Голубев, Н. И., (хирург), Шелковичная, 18, кв. 1.

Генерозов, Н. М., (внутренние и детские), Кирпичная, 86, к. 4.

Геллерман, И. И., (внутрен.), Часовенная, 126.

Ганелис, Ф. М., (гинекол.-акушер.), Театральная площ., 7.

Гордеева, О. А., (глазные), уг. Октябрьск. и Первом., 72—74.

Гоненко, А. С., Первомайская 9.

Гейман, М. Д., (санитария), Князевский взвоз, 1/3, кв. 2,

Дементьев, И. К., (хирург), Гоголевская, 28.

Драгомирова, Е. В., (терапия и гинекол.). Советская, 35.

Добротин, А. Н., (внутренние бактериология), Митрофан. пл., 15.

Донде, С. А., (терапия), Б. Казачья, 51.

Дмитриевский, Л. Н., (внутренние), Нижняя, 96—98.

Джаганов, К. Г. (внутренние), Камышинская, 99.

Добровольский, П. К., (внутренние, детские), Товарн. станц. 55.

Дарман'ян, Я. П., (внутренние детские), Первомайская, 153.

Добросклонский, С. И., (санитария), Коммунарная, 8.

Друян, А. И., (кожно-венер. и бактериол.), Ленинская, 131.

Дашковская, Е. Н., (гинеколог., акушерство), Покровская, 32.

Домбровская, А. К., (нервные), Никольская, 35.

Дерябин, Л. В., (ортопед.), Б. Кострижная, 19.

Деревенсков, М. И., (венеролог.), Вольская, 73.

Динес, С. А., (терапия), Часовенная, 162, к. 1.

Епифанова, М. Д., (гинеколог., акушерство), Вознесенская, 37, к. 1.

Епифанов, К. И., (внутренние), Соколовая, 216.

Ежкова, А. Г., (хирург), 1-ый проезд № 25.

Елицур, П. Г., (внутренние), Бахметьевская, 16, к. 5.

Енгалычев, С. М., (венерология), Татарская, 13.

Жегин, М. А. (внутренние), ул. Республики, 20.

Желиховский, С. М. (нервно-психиатр.), Ильинская, 53.

Желинская, Н. А., (внутренние, детские), Никольская, 33—35.

Залкинд, И. Л., (легочные, внутрен.), Б. Казачья, уг. Мирн. пер., 93.

Зайцев, Е. Д., (кожно-венер.), М.-Кострижная, 20.

Завадская-Ромбро, Р. Я., (детские), Часовенная, 143, к. 5.

Захарова, Е. В., (терапия), Кирпичная, 180.

Зирюкина, А. Г., (гинеколог. детские), 2-й дом пролетария, ком. № 133.

Зубковский, И. А., (внутренние), Коммунарная, 18—20.

Зернова, В. К. (терапия, детские), Советская, 110.

Зенин, А. С. (кожно-венерические), Крапивная, 43.

Захаров, Н. В. (хирург) Советская, 47.

Зелькин, С. П. (терапия) Крапивная, 28.

Зюрюкина, Ф. В. (терапия) Грошовая, 16, кв. 3.

Зубова, М. И. (гинекология) Б. Казачья, 82, кв. 2.

Игнатьева, Е. К., (гинеколог), Рабочая, 39—81.

Иост, В. И., (хирург), Ленинская, 130.

Ионова, К. А., Кирпичн., 155, кв. 5.

Иордан, Ф. Ф., (внутренние), Коммунарная, 32—34.

Ильина, З. А., Первомайская, 49.

Иофф, И. Г., (внутренние), Покровская, 16.

Изотова, А. В., (санитария), Соколовая, 356.

Иванова, С., (терапия), Аткарская, 14.

Иванова, Е. В., (бактериолог), М. Кострижная, 16.

Игнатьева, Н. А., (кожно-венерические), Нижняя, 90—92.

Иванова-Козлова, Р. Ф., (кожно-венерические), Гимназическая, 59.

Измаилова, А. А., (детские), Угодниковская, 31.

Корнеева-Коган, О. Н., (терапия), Аткарская, 53, кв. 1.

Ковалев, А. И., (нервно-душевные), Октябрьская, 54.

Краузе, Н. И., (хирург), Вольская, 17.

Косматова, Е. К., (детские), Никольская, 53.

Кибель, А. М., (глазные), Вольская, 52—54.

Кочетов, Б. П., (кожно-венерические), Кирпичная, 21.

Каценельбаум, Л. И., (детские), М. Сергиевская, 84.

Крыжиманцев, Н. Н., (кожно-венерические), Панкратьевская, 22.

Кораблев, А. В., (детские), Б. Казачья, 37.

Курчатов, А. И., (народн. здравоохранение), М. Сергиевская, 104.

Курчатова-Чанцева, М. В., (ортопед., хирург), М. Сергиевская, 104.

Кузнецова, Л. Н., (детские), Б. Казачья, 153.

Купряшина, З. И., (глазные), Первомайская, д. 146.

Кишкин, Г. В., (кожно-венерич.), Коммунарная, 1—58, кв. 4.

Ковтуненко, А. Н., Ильинская, 123.

Коль Виноградова, Л. К., (акушерство), Белоглинская, 5.

Кушев, Н. Е., (внутренние), Грошовая, 42.

Ключарев, И. М., (внутренние), Бахметьевская, 40, кв. 6.

Коцубей, Г. В., (внутренние), Армянская, 18.

Крылов, А. А., (акушерство, женские), Чернышевская, 141.

Кармишенский, Н. В., (кожно-венерические), Б. Казачья, дом 31, кв. 1.

Котельников, В. В., (психиатрия), Провиантская, 16, кв. 9.

Константинова, М. И., (терапия), Панкратьевская, 39.

Колмановский, С. М., (хирург), Рабочая, 18.

Котельникова, Е. В., (терапия), Дегтярная пл., 118, кв. 6.

Кицина, Т. М., (внутренние, детские), Ленинская, уг. Гимназическ., 66—68.

Косолапова, Д. В. (терапия), Б. Кострижная, 75, кв. 5.

Ковнер-Шубина, Т. А., (детские), Советская, 44.

Козлова-Долкарт, А. И., (детск.), Приютская, 27, кв. 4.

Копелянский, Д. С., (терапия), Цыганская, 60, кв. 5.

Карпова, А. П., (детские), Вольская, 23.

Коза, М. А., (патолого-анатом.), Железнодорожная, 27, кв. 4.

Калинников, Я. И., (гинеколог-акушер), Ильинская, 17.

Корнетов, Н. И., (внутренние), М. Кострижная, 13.

Колосова, Н. М., Б. Кострижн., 45.

Козлова, А. Л., (гинеколог), Провиантская, 16, кв. 1.

Краснов, В. В., (санитария, мед. статист.), Грошовая, д. 5.

Колокольцева, Л. М., (детские), Рабочая, 22.

Крылов, Д. О., (клин. внутренн. болезней), Гимназическая, 38, кв. 2.

Крылов, Д. Т., (внутренние), Гимназическая, 38, кв. 2.

Каганович, С. Д., (внутренние), Б. Кострижная, 78.

Кобленц, А. И., (нервные), Мясницкая, 15, кв. 3.

Кондраченко, П. П., (санитария), Ленинская, 29.

Комиссаров, М. П., (хирург), М. Царицынская, 30.

Кушева, М. Н., (хирург), Грошовая, 42.

Колпаков, И. В. (внутренние), Гоголевская, 116.

Коган, Е. Н., (общая патология, внутренние), Астраханская, 53.

Кример, Г. О., (детские), Коммунарная, 55.

Китаев, Ф. Я., (внутренние), Бахметьевская, 41.

Карманов, М. А., (детские), уг. Часовенной и Октябрьской.

Какушкин, Н. М., (гинеколог), М. Кострижная, 5.

Карасиков, И. И., (внутренние), М. Казачья, 16.

Козырев, А. А., (хирург), при 2-й Сов. больнице.

Клириков, (санитария), Часовенная, 196.

Кононова, А. В., М. Кострижная, 12—14.

Кузнецов, В. Н., (гинекол., акуш.), Пугачевская, 82—56.

Колпаков, В. Н., (санитария), Гоголевская, 116, кв. 1.

Кутанин, М. П., (психиатрия), Психоколония.

Климова, М. С., (физиология), Бахметьевская, 17, кв. 1.

Каневская, Т. С., (терапия), Вольская, 50, кв. 2.

Культюгин, А. А., (биолог., химия), 2-ой Обуховский пер., 6.

Кольцов, А. М., (терапия), Солд. слоб., 17.

Коновалов, К. А., (соц. гигиена), Угодниковская, 17.

Кушнер, С. А., (терапия, гинекол.), ул. Республики, 8—10.

Крылов, И. М., (внутренние), Шелковичная, 54, кв. 8.

Коломацкий, А. Ф., (внутренние), Чернышевская, Старое кладб., 26.

Коренцвет, К. И., (внутрен. детск.), Приютская, 23, кв. 11.

Красильникова, Л. П., Астраханская, 15, кв. 21.

Коржова, А. М., Крапивная, 30.

Капернаумов, Н. П., (внутрен.), М.-Царицынская, 38, кв. 1.

Красовская, К. М., (глазные), Бахметьевская, 27, кв. 2.

Колесников, В. Г., (терапия), Ильинская, 116.

Колесникова-Тарасова, Е. А., Ильинская, 116.

Клавдиенко, Н. М., (туберкулез), Александровская, 6, кв. 4.

Костычев, П. Е., (терапия), м. Алексеева, за пол. ж. д.

Князева, М. С., (хирургия), уг. Вольской и Первомайской. 73—75, кв. 1.

Кнотте, Б. С., (нервн.), 2-я Сов. больница.

Лоштанова, Е. А., (хирургич.), Первомайская, 8, кв. 3.

Лебединская, В. М., (терапия), Часовенная, 182, кв. 6.

Левина, Е. Н., (женские, внутр.), Ильинская, 11, кв. 1.

Левчановский, Н. М., (кожно-венер.), Ильинская, 45, кв. 5.

Лопатникова-Бац, А. Т., (хирург.), Цыганская, 91, кв. 2.

Лапидус, Г. А., (нервн.), 1-й дом Совета.

Линьков, П. В., (женск., внутр.), Кузнечная, 30.

Лысенков, А. М., (внутр., акуш.), Коммунарная, 10, кв. 1.

Лукова, А. И., (терапия), Михайловская, 60.

Лопатников, А. А., (внутр., детск.), Рабочая, зав. „Жесть".

Ляховецкая, О. Н., (детск., женск.), Б. Кострижная, 31—33.

Левашева, Н. А., (детские), Введенская, 35—37.

Левков, И. А., (акуш., гинекол.), Гимназическая, 8, кв. 2.

Лебедев, Е. П., (уха, горла, носа), Товарная станц., 168.

Лебедева, Н. Н., (внутренние), Чернышевская, 111.

Лучинкина, К. Н., (внутренние), Севрина, 30, кв. 3.

Липкина, С. З., (нервн.-душевн.), Б. Казачья, 48—50.

Лециус, К. П., (хирург., внутрен.), ул. Республики, 26, кв. 3.

Лапин, Г. М., (детские), Крапивная, 28.

Лебедев, Н. А., (терапия), Провиантская, 5.

Лебедева, В. М., (женские), Панкратьевская, 16, кв. 6.

Липович-Шлифштейн, Р. Ц., (внутренние), М. Казачья, д. Елымова.

Линтварев, И. И., (патал.-анат.), Крапивная, 15.

Леднева-Юрова, Л. В., (детские), Октябрьская, 14.

Лисус, М. М., (терапия), Октябрьская, 42.

Левитан, И. М., (внутренние), Астраханская, 39, кв. 4.

Лейтес-Войсковская, З. М., (терапия), Грошовая, 16, кв. 2.

Леонтьев, И. А., (терапия), Князевский взвоз, 13—15.

Ленский, Н. А., (общая мед.), Гимназическая, 25, кв. 1.

Лыжина, М. А., (гинеколог.), Покровская, 32, кв. 7.

Лейтман, Л. Б., (судеб. мед.), Грошовая, 28, кв. 3.

Луков, И. И., (уха, горла, носа), Ильинская, 38.

Лебедев, В. Е., (гинеколог.). Рабочая, 19, близ Александровск.

Лобко, И. С., (внутренние), Б. Казачья, 29.

Локтев, С. Н., (судебн. медиц., внутренние) , Кирпичная, 51, кв. 1.

Лившиц, Я. Х., (внутрен.), Часовенная, 125, кв. 2.

Лопатин, Г. М., (детск.), Крапивная, 28, кв. 3.

Либин, С. Я., ул. Республики, 38.

Лебедев, П. Я., Б. Казачья, 83.

Миллер, О. Ф., (внутр., детск.), Часовенная, 135.

Морозов, В. А., (терапия), Б. Горная, 131.

Минх, А. П., (хирургия), уг. Шелковичной и Красной.

Мукосеев, Л. А., (терапия), Пугачевская, 54.

Мальков, А. А., (санитария, бактериолог.), М. Кострижная, 14.

Макарьев, Ф. А., (гинеколог., внутрен.), М. Сергиевская, 19.

Марточкина, Н. С., (детские, женские), Мирный пер., 15.

Малинин, А. И., (гинеколог.), Мирный пер., 9, (быв. Болдырева).

Матвеев, И. Н., (внутренние), М. Казачья, 26.

Миртовский, Н. В., (нервные), Вольская, 67, кв. 1.

Мельцер, Д. А., (нервные), Бахметьевская, 30, кв. 3.

Макаров, А. Ф. (терапия), Смурский пер., 10.

Мурзин, А. Н., (глазные), Бахметьевская, 10.

Мочалов, И. В. (санитария), Ст. Саратов, 1-й.

Мельников, А. М., (внутр., детск.), Бабушкин взвоз, 13.

Миренбург, Б. Ц., (терап., гинек.), Цыганская, 84.

Метелина, (детские), Соляная, 15—18, кв. 3.

Мошкова, С. Д., (гинекология), Часовенная, 62, кв. 8.

Маврин, А. М., (терапия), Первомайская, 11.

Максимович, Н. И., (глазные), уг. Первомайской и Октябрьской, 32, кв. 2.

Малкин, Б. М., (глазные), Панкратьевская, 32.

Миртовская, Е. В., (терапия), Ильинская, 61.

Митюрина, Е. И., (гинекол. акушер.), Нижняя, 51—53.

Мамонтова, А. А., (женск. внутрен.), Приютская, 82.

Мамонова, Е. С., (женск. внутрен.), Гимназическая, 16—18.

Миротворцев, С. Р., (хирургия), Б.-Кострижная, 52.

Мирошхина, С. К., (педиатрия), Рабочая, 18.

Махина, А. А., (терапия), Веденская, 18—20.

Мострукова, Н. И., (детские), Нижняя, 3, кв. 1.

Миртовская-Стадницкая, А. Н., (детские), Вольская, 67.

Махлин, Х. Ю., (внутрен.), ул. Республики, 11, кв. 4.

Маркович, Я. Л., (нервн. внутр. и сифилис), Крапивная, 3.

Малиновская-Козырева, В. Н., (гинекол. и акушерство), при 2-й Сов. больнице.

Моногенов, С. А., (патолого-анатом), Астраханская, 58—60.

Мергольд, В. Р., (детск. и женские), ул. Республики, 30. кв. 17.

Морозова, Т. П. (терапия), Кирпичная, 52.

Мефедова, А. С., Б. Кострижная, 21.

Маклакова, Н. Д., (внутр. санит.), Новоузенская, 72.

Мельников, Н. И., (психиатрия), Первомайская, 182.

Муравьева-Скребова Е. М., (детские), Никольская, 31, кв. 4.

Мордвинкин, В. Н. (терап.), Ильинская, 77.

Масловская, О. М., (гинеколог.), Панкратьевская, 19, кв. 1.

Михайлова, Н. Г., (бактер.), Первомайская, 84, кв 6.

Миркин, Б. З., (венер.), Никольская, 38, кв. 7.

Небосклонова, А. Д., (детские внутр.), Соколовский пер., 9.

Нацаренус, Н. П., (внутр., детские), Кузнечная, 27.

Никитина, А. А., (внутрен. гинеколог.), Б. Горная, 163.

Никифоров, Е. Н., (терапия), Нижняя, 86.

Новикова, Н. А,, (внутр. детск.), Камышинская, 125.

Нефедьева, О. Е., (внутр. детск.), Угодниковская, 52, кв. 1.

Невельская, Н. Г., (гинеколог.), Гимназическая, 66.

Ненарокомов, В. Н., (терапия), Вольская, уг. Белоглин., 13.

Никольский, П. В., (терапия), Б. Кострижная, 46.

Ничипорович, А. В., (санитар.), Угодниковская, 26.

Нилов, В. А., (детские), Часовенная, 42.

Назаров, Н. Н., (хирург), Камышинская, 50.

Навроцкий, Г. Н., (санитария), Никольская, 14.

Николаев, Н. А., (уха, горла, носа), Нижняя, 56.

Никольская-Кнелиц, Л. А., (детские, женск.), Б. Казачья, 37.

Никулин, А. И., (внутр.), Мясницкая, 8.

Новиков, П. М., (кожно-венер.), Коммунарная, 54.

Назарова-Афанасьева, М. И., (детские), Камышинская, 42, кв. 4.

Никогосьянц, Л. Н., (гистология), Б.-Казачья, 93, кв. 1.

Нешамо, Н. Г., (внутрен.), Пугачевская, 68, кв. 7.

Нейштадт, Б. Л., (внутр.), Ленинская, 18.

Никитин, Б. А., (хирург-уролог.), Горная, 207.

Нахамкина, М. А., М. Казачья, 27, кв. 3.

Новикова, Ю И., Б. Кострижная, 45.

Орлов, А. П., (хирург), Октябрьская, 9.

Опимахов, П. А., (терапия), Мирный пер., 9, кв. 3.

Осетров, А. И., (терапия), Советская, 61.

Оксенгендлер, С. М., (нервные), Панкратьевская, 22.

Окунь, Н. И., (венерич.), Приютская, 5.

Орлов, М. М., (терапия), Панкратьевская, 16, кв. 6.

Осокин, Н. Е., (нервные, душевные), Приютская, 5.

Осипова, З. А., (кожно-венер.), М. Кострижная, д. 18, кв. 2.

Оксенгендлер, (детские), Панкратьевская, 22.

Оконишников, Е. А., (кожно-венер.), М. Царицынская, 47.

Осипова-Райская, А. П., М. Царицинская, 47.

Остроумова, В. Н., (детские), Бабушкин взвоз, 7, кв. 2.

Перельман, З. Л., (внутр.), Угодниковская, 26.

Палимсестов, И. П., (внутрен.). Вознесенская, 25.

Петров, А. С., (гинекол.), Гимназическая, 7, кв. 1.

Попова, Е. С., (эпидемич.), уг. Александровской и М. Сергиевской, 88, кв. 4.

Перлис, Д. З., (детск. внутрен.), Коммунарная, уг. Чернышевск.

Поспелов, В. С., (терапия), Нескучный пер., 2, кв. 2.

Перельман, М. Л., (терапия), Ильинская, 45.

Пятернев, В. С., (женские, акушер.), Первомайская, 177.

Паршин В. И., (нервные), Грошовая, 41, кв. 3.

Попова, П. М., (детские), Армянская, 1, кв. 3.

Попов, М. Н., (терапия), Покровская, 3.

Петровский, Г. Д., (кожно-венерич.), Никольская, 11.

Петров, В. А., (гинеколог., акушер.), Вольская, 16.

Парсамов, О. С., (гинекол., акушер.), Гимназическая, 41.

Прозоровский, В. Г., (внутрен., женские), Армянская, 1.

Прелатов, В. А., (хирургия), Рабочая, 9.

Паперно, С. Л., (детские), Первомайская, 49.

Петерсон, А. П., (терапия), Ленинская, 55—57, кв. 2.

Петрова, Т. П., (суд.-медиц.), Михайловская, 78, кв. 7.

Перельман, Л. Р., (общая патол. бактериол.), Коммунарная, 32—34.

Панкова, А. А., (школьно-сан.) Октябрьская, 33, кв. 3.

Попов, Н. В., (внутрен.-детские), Монастырская Слоб., Аптечная, 98.

Под'япольский, П. П., (нервно-душев. гипноз), Панкратьевская, 33.

Потыльчанская, Е. Я., (гинеколог., акушерск., детские), Первомайская, 177.

Потыльчанский, С. Я., (акушер-гинекол.), Первомайская, 177.

Полковников, Д. Я., (хирург), Рабочая, 94.

Посадский, М.С., (хирург), Ильинская, уг. Ленинской, 104—34, кв. 5.

Родионов, В. А., (терапия), Вольская, уг. Рабоч., 20, кв. 2.

Романов, В. А., (акушерст., гинеколог.), Введенская, 29, кв. 3.

Раева, Е. В., (внутрен., женские), Вольская, 55.

Роговская-Орл., С. А., (внутрен.), Панкратьевская, 20.

Райкина, Л. Я., (внутрен.), Первомайская, 96.

Романов, А. А. (внутрен., глазн.), М. Царицынская, 1, кв. 2.

Рукавишников, В. А., (терапия), Рабочая, 18.

Рабинович, И. М., (хирургия), Панкратьевская, 9.

Руднева, Т. В., (акушерст., гинекология), Угодниковская, 20, кв. 1.

Романов, А. Е., (внутрен.), Введенская, 31.

Розанова, Е. С., (детские), Коммунарная, 10.

Ржехина, А. И., (гинеколог.), Бахметьевская, 9.

Романов, Н. А., (терапия), Армянская, 3.

Раппопорт, М. М., (бактериолог), Ильинская, 55, кв. 7.

Рожков, Е. В., (внутрен.), Б. Горная, 237, кв. 1.

Рыбаков, И. М., (терапия), Б. Казачья, 33.

Розальева, С. Т., (глазные), Провиантская, 6, кв. 7.

Романова-Лукашевич, О. А. (внутрен.), Введенская, 31, кв. 3.

Ржехина, А. А., (внутрен., женск.), Приютская, 39.

Рудченко, А. В., (детск., внутрен.), Обуховский пер., 23.

Рубин, И. В., (детские), Галкин-Врасск., 4.

Резникова, М. А., (гинеколог., внутрен.), Пугачевская, 84.

Рацер-Герштейн, С. С., (гинекол.), Армянская, 26, кв. 1.

Рахинский, В. Н., (внутрен.), Валовая, 65, кв. 5.

Розенштейн, А. И., (внутрен., детские), Ильинская, 63—79.

Рогожина-Гуревич, Е. С., (гинеколог.), Казарменная, 41.

Рихтер, А. К., (внутрен.), Михайловская, 105.

Репникова В. Н., (детские), Угодниковская, 5—1.

Романов, А. А., (детские), Введенская, 29.

Романовский, М. Н., (санитария), Рабочая, 33.

Руднев, В. И., (психиатрия), Угодниковская, 20.

Разумовская, М. П., (гинеколог), Покровская, 6.

Рабинович, М. И. (уха, горла, носа), Никольская, 32—34.

Райский, М. И., (мед. эксперт), Б.-Кострижная, 35.

Рудченко, Е. И., (внутр.), Обуховский пер., 33.

Рабинович, Г. А., (акушер-гинеколог), Ильинская, 61, кв. 1.

Руткевич, П. А., (терапия), М. Казачья, 27.

Решетников, Г. Ф., (внутр.), Гоголевская, 6—4.

Репин, Н. И., (нервн.), Вольская, 67, кв. 2.

Сегаль-Берштейн, И. Л., (венеролог.), Вольская, 19.

Степанова, Л. С., (терапия), Чернышевская, 9, кв. 4.

Скворцова, Т. Н., (эпидемич.), Никольская, 43.

Славутский, М. П., (венер.), Гоголевская, 4.

Скворцов, М. И., (внутрен.), Крапивная, 6, кв. 4.

Серман, С. Г., (венеролог), Гимназическая, 35.

Смирнова, Н. С., (внутрен.), Нижняя, 86.

Субботин, В. Я., Первомайск., 160.

Солодова, Е. П., (детск.), Провиантская, 14, кв. 14.

Соколова, А. С., (акушерст., гинекол.), Часовенная, 72.

Скворцов, С. В., (гистол.), Первомайская, 34.

Серман-Факторович, Е. Г., (внутрен.), Панкратьевская, 33.

Слепышев, А. Г., (внутрен.), Нижняя, 197.

Спиридонов, А. В., (глазные), Гимназическая, 26—28.

Савостина, А. М., (глазн.), М. Казачья, 26—28.

Строев, Н. И., (внутрен.), Угодниковская, 18.

Старцев, Д. П., (внутрен., нервн), Гимназическая, 16—18, кв. 7.

Сорвина, К. Е., (внутрен.), М. Казачья, 26—28, кв. 2.

Скалов, Ю. А., (хирургия), Б. Казачья, 47.

Соколова, А. В., (санитария), Цыганская, 148.

Сомова, Д. Н., (хирургия), Б. Горная, 157.

Соколов, П. Н., (детские, внутрен.), Советская, 47.

Софийская, Р. А., (санитар., гигиена), Грошовая, 31, кв. 3.

Строганова, Е. И., (детские, внутрен.), Кокуевский пер., 23—25.

Спешилов, П. В., (хирургия), Часовенная, 206.

Самсонов, Н. А., (хирург.), Первомайская, 36.

Сеглин, С. М., (терапия), Советская, 39, кв. 4.

Скворцов, М. Д., (терапия), Князевский, 5.

Скачкова, М. М., (терапия), Первомайская, 130.

Сурат, В. А., (детские), Часовенная, 99.

Семенов, А. А. (терапия), Часовенная, 94.

Степанов, А. А., (терапия), при 2-й Сов. больнице.

Слеп'ян-Заблоцкая, П. И., (терапия), Вольская, 27, кв. 4.

Софинский, Н. С., (хирургия), Коммунарная, 43.

Смирнова, В. И., (гинекология), М. Сергиевская, 35—37.

Соловейчик, М. О. (терапия), Цыганская, 82.

Сараф, Л. Н., (терапия), Чернышевская, 74, кв. 1.

Спиридонов, А. Н. (хирургия, рентгенолог), Ленинская, 90, кв. 1.

Синдеева, А. В., (женские, кожно-венер.), Рабочая, 3, кв. 8.

Сухостав, И. К., (санитария), Крапивная, 48, кв. 2.

Сырнев, А. Н., (внутрен., детск.), Михайловская, 105.

Сатов, А. Ф., (терапия), уг. Гимназической и Б. Горной, 131, кв. 1.

Скворцов, В. И., (фармокология), М. Сергиевская, 100.

Соколова, Е. М., (акушер., гинекология), М. Сергиевская, 51.

Стычинский, И. Л., (нервно-патолог), Цыганская, 60.

Слепцова, А. А., (уха, горла, носа), при клинике.

Солун, Н. С., (бактериология), Вольская 16—18.

Силкин, С. В., (уха, горла, носа), уг. Шелковичной и Камышинской, 20, кв. 5.

Стадницкий, Г. Н., (терапия), Вольская, 59—67.

Сыромятников, П. П., (кожн.-вен.), Шелковичная, 59.

Силкин, С. В. (уха, горла, носа), Камышинская, 14.

Самсонова, А. Д., (терапия, глазные), Армянская, 11.

Соколов, М. В., (детск., внутр.), Вольская, 45, кв. 1.

Смуржик, Е. Е., (детские), 2-й дом Совета.

Трутнев, Н. К., (уха, горла, носа), М. Царицынская, 32.

Тагамлицкая, Ф. Д., (внут., детск.), Цыганская, 36, кв. 1.

Танфильев, П. И., (внутр., детск.), при 2-й Сов. больнице.

Трофимов, Н. Я., (легочные), Приютская, 14, кв. 4.

Терентьев, А. А., (детск., внутр.), Первомайская, 32.

Терентьев, Г. В., (венеролог), М. Казачья, 15.

Тодева, Е. Е., (гинеколог), М. Кострижная, 27.

Танхилевич, С. С., (гинекология, акушерство), Часовенная, 20.

Терехина, А. Г. (акушерство, гинекология), Александровская, 41, кв. 3.

Танаисов, П. И., (терапия) Б. Кострижная, 55, кв 2.

Тимковская, А. Т., (нервные), Вольская, 23.

Трынкин, А. П., (детские), Первомайская, 145, кв. 1.

Тараховский, (нервные), Коммунарная, 30.

Троицкий, Н. С., проф. (терапия), Ленинская, 104.

Тренин, А. А., (терапия), Соляная, 16.

Тиванов, А. А., (внутрен.), Красная, 38, кв. 3.

Тришина, Н. С., (терапия), М. Царицынская, 43.

Тринкина, А. И., (внутр.), Александровская, 7.

Торопина, Е. М., Первомайская, 166, кв. 4.

Тюняев, А. П., (внутр.), Рабочая, 36, кв. 6.

Ужанский, Г. В., (венеролог), Б. Казачья, 19.

Урбанов, С. А., (детские, внутр.), Советская, 27.

Утин, С. Ф., (терапия), Михайловская, 85.

Ухин, А. Ф., (кожно-венерич.), Александровская, 14.

Углов, П. Т., (хирургия), Шелковичная, 18.

Уманская, В. П., (терапия), Армянская, 3.

Урода, П. С., (патолого-анатом.), М. Сергиевская, 38.

Уткина, Е. Д., (акуш., гинеколог.), Полезный пер., 49.

Филиппов, П. К., (детск., внутр.), М. Сергиевская, 29, кв. 7.

Фокеева, А. И., (терапия), Часовенная, 70, кв. 1.

Файнберг, Е. Д., (терапия), Ленинская, 74.

Фирсова, Е. М., Веселая, 58.

Фролова, М. С., Первомайская, 17—19, кв. 9.

Фадеева, З. П., (детские), уг. М. Сергиевской, и Коммунарной, 68.

Фомина, А. Г., (хирургия), Лопатинская, 11.

Фламина, К. Ф., (кожно-венер.), Октябрьская, 9.

Фохт, А. Э., (терапия), за полотн. жел. дор.

Феодулов, А. П., (уха, горла, носа), Рабочая, уг. Ильинской, 41.

Факторович, Е. М., (глазные), Панкратьевская, 33.

Феодулова, К. П., (уха, горла, носа), Рабочая, уг. Ильинской, 41.

Факторович, А. М., (нервные, душевные), Первомайская, 84.

Френкина, Ц. Д., (акушерство, гинекология), Гимназическая, 48.

Харичков, В. Я., (терапия), Севрина, 13—15.

Хаскин, Г. В., (терапия), Ильинская, 55—57.

Холмовская, Е. П., (гинекология), Угодниковская, 3.

Хапов, П. А., (терапия), Советская, 39.

Хоразо-Локачер, Д. Д., Часовенная, 15.

Харизоменова, Е. А., (внутрен., детские), Ильинская, д. 17, кв. 1.

Храпковская, Н. С., (кожно-венерич.), Б. Кострижная, д. 18.

Хандомиров, М. Н., (детские), Угодниковская, 17. кв., 7.

Халафов, М., (внутрен.), Часовенная, 132.

Цветков, А. П., (терапия), Рождественская, 17.

Цитович, М. Ф., (уха, горла, носа), Первомайская, 178.

Циторинский, А. А., (внутрен.), Кирпичная, 143.

Циторинская, А. А., (гинеколог. акушерство), М. Царицынская, 47.

Чубенко, С. П., (заразные), Приютская, 13.

Черкассов, С. А., (терапия), М. Кострижная, 11.

Чистяков, И. В., (санитария), Вольская, 45, кв. 1.

Чевкунова-Корнетова, О. А., (детские), М. Кострижная, 13.

Чернышева, Е. Г., (глазные), Ленинская, 62, кв. 3.

Чернышевский, К. А., (внутрен.), Гоголевская, 84.

Чистяков, С. С., (детские, глазн.), Часовенная, 14.

Чарышникова, О. Ф., (терапия, женские), Часовенная, 141, кв. 1.

Чесноков, С. Н., (терапия), Б. Кострижная, 37—39.

Чуевский, И. А., (проф. физиол. и гистол.), ул. Республики, 27.

Шляпочник, С. А., (терапия), Первомайская, 166, кв. 1.

Шалыт, Я. Л., (кожно-венерич.), Первомайская, 130.

Шабалин, Н. В., (внутрен.), Михайловская, 85, кв. 1.

Шефер, Б. А., (гинеколог, акушерство), Ильинская, 117.

Шпренгер, В. Э., (санитария), Гимназическая, 52.

Шелогурова, А. А., (детские), Вознесенская, 47, кв. 4.

Штессель, А. И., (психиатрия), Советская, 5.

Шуб, Э. М., (детские, внутрен.), Вольская, 18.

Шапиро, А. М., (бактериолог), Приютская, 47.

Штерн, Н. Е., (внутрен., рентгенолог.), Коммунарная, 30.

Шведов, А. И., (глазные, уха, горла, носа), Александровская, 90.

Шилин, Я. В., (окулист), Мирный пер., 17.

Штонц, З. Ф., (детск.), Князевский пер., 12.

Шерлина-Ной, Д. Г., (гинеколог., акушерство), Бахметьевская, 18.

Шмидт, М. А., (терапия), Рабочая (бактериол. станция).

Школа-Строгина, Л. Н., (гинекология, акушерство), Угодниковская, 3.

Шерман-Бейлин, Р. З., (детск.), Соляная, 2.

Шапиро, О. З., (кожно-венер.), Б.-Казачья, 40.

Шхвацабая, К. Я., (терапия), Ленинская, „Биржа". ком. 41.

Шаткинский, М. П., (хирургия), Б. Кострижная, 53.

Щедровицкая, А. С., (гинекол.), Ленинская, 62.

Щедровицкий, С. Г., (терапия), Ленинская, 62.

Щуко, Г. А., (терапия), Панкратьевская, 25.

Шмелев, К. А., (фармоколог.), угол Ленинской и Приютской, И. Н. О.

Шейнин, С. С., (терапия), Первомайская, 52—54,

Шиндер, Х. Г., (гинекол., акуш.), Первомайская, 179, кв. 3.

Шиловцев, С. П., (хирургия), Ильинская, 61, кв. 2.

Шефтель, И. Б., (терапия), Ленинская, 80.

Шерман-Бейл,, Р. З., (детские), Соляная, 2.

Шмидт, Б. Н., (венеролог), Коммунарная, 26.

Эдельман, З. А., (терапия), Ленинская, 29, кв. 1.

Эдельман, Г. Г., (терапия), Первомайская, 89.

Эвзельман, С. И., (детские, женские), Первомайская, 145.

Эрнст, А. Г., (терапия), Советская, 59.

Энеидов, И. И., (глазные, внутр.), Соколовая, 10—16.

Эдельман, В. Я., (внутр., хирург.), Ленинская, 29, кв. 1.

Юдин, К. А., (глазные), Ленинская, 104.

Юрков, А. К., (внутрен.), Октябрьская, 14.

Юницкая, В. В., (детские), станция Саратов I-й.

Юдин, В. А., (внутрен.), Первомайская, 61.

Юнеева, З. Ф., (терапия), Часовенная, 16, кв. 1.

Юртайкин, М. Г., (гинеклог.), Крапивная, 152.

Якимов, Н. А., (внутрен., женск.), Севрина, 4.

Янковский, Н. М., (санитар., хирургия), Панкратьевская, 33.

Яновский, Ф. Ф., (внутрен.), Грошовая, 31.

Янсюкевич, И. А., (гинекол., внутренние), Б. Казачья, 43—45.

Яковлев-Будников, П. А., Октябрьская, 85, кв. 1.

Ярышев, П. А., (санитар.), Тулупная, 6.

Яковлев, А. А., (терапия), Соколовая, 115.

Зубные врачи и техники.

(Место службы и адреса квартир).

Алексеева, М. П., 1-я детская зубополиклиника, Рабочая, 1.

Аристовская, Ф. В., 1-я детская поликлиника, М. Царицынская, 13.

Баин-Виноградова, К. Ф., Часовенная, 42.

Бакурская, Е. А., Ленинская, 81—83.

Баранова, Г. М., в Сар. уезде, Часовенная, 72.

Бахрах, М. И., центральная амбулатория, ул. Республики, 15—17.

Белаковский, Л. Н., 5-я зубамбулатория, Б. Кострижная, 74—76.

Беликина, М. Я., Нижняя, 116.

Беляева, Н. С., центральная амбулатория, уг. Приютской и М. Сергиевской, 16.

Берлин, Ф. М., центральная амбулатория, Б. Казачья, 93.

Брод, П. И., коллектив „Медработник", Б. Казачья, 93.

Вейнберг, Г. В., зуботехникум, М. Казачья, 2—4.

Винарте, А. А., 3-я страховая амбулатория, Армянская, 32.

Гамбург, Г. И., клиника стоматологии и одонтологии Сар. У-та, Б. Кострижная, 48.

Гамбург-Жизмар, Р. И.

Головина, А. А., 2-я страховая амбулатория, уг. Веденской и Гимназической, 33—35.

Гомберг, Э. Л., амбулатория „Вуз", уг. Б. Казачей и Мирного пер. 93—15.

Гумберг-Окунь, Е. А., 2-я страховая амбулатория, Ленинская, 57, кв. 10.

Голубчина, С. А., детская зубополиклиника, Ленинская, 87.

Давидович, Ф. А., Театральная, 1—3.

Дивакова, А. А., Покровская, 32.

Димитриевская, А. Я., Рабочая, 27.

Длугач, В. С., 1-я страховая амбулатория. Советская, 13, кв. 10.

Добрая, Е. П., завод Ленина, Б. Кострижная, 17.

Долкарт, Р. Я., Рупвод—амбулатория, Чернышевская, 27.

Дольник-Ленилова, Б. Казачья, 33—35.

Донде-Рапапорт, Ленинская ул., 55—57.

Ежова-Николаева, М. К., 1-я страховая амбулатория, сад „Липки", кв. Ежова.

Ерофеева, М. Н., амбулатория „ВУЗ", Б. Кострижная, 41.

Жив-Кудряшова, А. Е., 3-я стр. абмулатория, Вольская, д. общежития пионеров.

Зарницына, А. И., Вольская, 47.

Зингер, И. Н., детская поликлиника, Александровская, 62.

Иванова, А. И., 3-я стр. амб,, Часовенная, 113.

Именитова-Фрельтенштейн, М. И. ул. Республики, 30.

Ициксон. Е. М., ул. Республики, 39.

Кисин, И. Р., Александровская, 44.

Куль, И. И., Первомайская, 152.

Купервассер, А. С., Армянск., 3.

Косая, Е. П., амбулатория „ВУЗ", Б. Казачья, 76.

Колтунова, В. А., Панкратьевская, 7.

Кейлинг, Г. Г., Ленинская ул., д. 64, против здания Почтамта.

Каменецкая, В. А., центральная амбулатория.

Кузнецова, А. С., 4-я страховая амбулатория, Ильинская, 19.

Кутузова, З. Ф., детская поликлиника, Армянская, 34.

Клейнбок, С. Р., детская поликлиника, Первомайская, 52—64.

Ковнер, Ю. А., Александровская.

Кудряшева, А. Н., детская поликлиника, Первомайская, 197.

Куракина, А. И., 2-я Советская больница, Часовенная, 70.

Капустин, А. В., центральная зубамбулатория, Красная, 23.
Лось-Гербер, З. Л., Вольская, 43.
Львова, В. Д, 2-я Советская больница, Панкратьевская, 16.
Лейтес, Д. С., Вольская, 30.
Мандрух-Шугом, П. С., Грошовая, 30—32.
Мазия, Р. М., 5-я амбулатория, Ленинская, 38.
Мелимевкер, Б. Е., центральная зубамбулатория, Ленинская, 44.
Малинина, С. А., детская поликлиника, Приютская, 42.
Маховер, В. И., амбулатория „ВУЗ", ул. Республики, 29.
Матушкевич, М. В., 2 я страховая амбулатория, Покровская, 12.
Мулина, К. А., 5-я зубамбулатория, М. Сергиевская, 6.
Медведева, Н. Я., Кузнецк У—в, Камышинская, 57.
Норонович, В. И., детская поликлиника, М. Кострижная, 16.
Неменов, Л. С., центральная амбулатория, Никольская, 26.
Ниренберг, Б. Б., М. Казачья, 15.
Окунь, Л. А., Ленинская, 57.
Подзинь-Бушинская, Е. П., 3-я страховая амбулатория, Б. Кострижная, 45, кв. 3.
Пермут, А. В., Универ. клиника, Александровская, 12—28.
Пашкина, Ю. Ф., союз транспортных раб., ул. Республики.
Пермут. Л. М., Университет. клиника, Александровская, 20.
Подзорова, Р. Л., центральная зубамбулатория, Ильинская, 36—38.
Ритов, Н. А., амбулатория „ВУЗ", ул. Республики, 60.
Ренман, Е. Ю., унив. клиника, Первомайская, 50.
Рашкович, М. А., уг. Бахметьевской и Ильинской, 17.
Разина, С. В., центральная амбулатория, Нижняя, 91.
Райхман, Б. О., ул. Республики, 79.
Роберг-Полякова, М. Кострижная, 19.
Сучкова, Л. И., детская поликлиника.
Степанова, Е. К., Гимназическая, 20—22.
Соколов, С. С., Р.-У. ж. д. при управлении, Введенская, 31.
Семенова, А. Ф., Никольск., 31.
Сурминская, А. В., Советская, 33.
Семенова, Е. Т., Ленинская, 64.
Слесарева-Карпова, Е. Н., при управлении Р.-У. ж. д., Введенская, 17.
Сидоров, М. С., центральная амбулатория, М. Казачья, 14.
Соловьева, И. А., Валовая, 18.
Сахарова, А. Н., детская поликлиника, Гоголевская, 59.
Терентьева-Кудасова, М. А., Октябрьская, 44—46.
Трахтман, Е. Я., ул. Республики, 27.
Трахтман, Н. Я., унив. клиника и преподават. зубтехн., ул. Республики, 27.
Трынкина, К. П., Цыганская, д. 57—59.
Тихвинская, М. В., Советская, 12.
Фадеева, З. П., уг. М. Сергиевской и Коммунарной 68—70.
Филиппов, А. Г., Ленинская, 104.
Фалькович, В. М., ул. Республики, 33.
Халфен, Б. Н., Б. Казачья, 60.
Халфен, Т. Ш., Михайловск., 60.
Хинчук, Г. И., ул. Республики, 48—50.
Цирельсон, О. И., Советская, 33.
Чернышева-Лохвицкая, С. Б., Рупвод, Армянская, 20.
Чертник-Халфен, Б. М., Б. Казачья, 60, кв. 3.
Шефтель, С. Б., Ленинск., 78—80.
Широкова, К. К., Вольская, 21.
Шур, Б Л., Цыганская, 84.
Шур, С. Я., Цыганская, 84.
Шохор, Д. Ш., Ильинская, 24.
Шварц, М. И., Часовен., 152—154.
Шапиро, Е. И., М. Кострижн., 19.
Щедрина, Е. Е., Рабочая 29.
Эстрин-Бак, Д. Н., Рупвод, Александровская, между Никольской и Б. Кострижной.
Юрьева, Е. К., ул. Республики, 36—38.

Губернский Отдел Народного Образования.

(Губоно.)

Театральная площадь, д. 5, тел. 4—49.

Зав. Губотнаробом—т. *Ганжинский*, Лев Виссарионович, каб. тел. 1-80, Советская ул., д. 11, тел. 5-24.

Зам. заведующего—*Валов*, Михаил Николаевич, каб. тел. 8-42, 1-й д. Советов, комн. 18.

Секретарь Губоно—*Горшков*, Николай Алексеевич, тел. 4-99, Ленинская ул., д. 50.

Губсоцвос.

Зав. Губсоцвосом—*Марков*, Владимир Николаевич, Чернышевская ул., д. 22, кв. 5.

Зав. школьным отделением—*Романов*, Гавриил Прохорович, Угодниковская ул., уг. Белоглинской, д. 32.

Зав. Дошкольн. Отд. — *Михайлова*, Анна Антоновна, Б.-Кострижная ул., д. 4, кв. 2.

Зав. СПОН'ом—*Подзоров*, Николай Александрович, Ильинская ул., д. 35/38, кв. 11.

Зам. зав. СПОН'ом—*Драпкина*, Серафима Марковна, Ленинская ул., д. 102.

Уполномоченный по организ. школ крестьянской молодежи—*Лозовой*, Иван Иосифович, Советская ул., д. 79.

Упрснаб и торграспред.

Нач. Упрснаба и директор Торграспреда—*Чушинский*, Федор Романович, каб. тел. 65, Советская ул., д. 11.

Зам, нач. Упрснаба и зам. директора Торграспреда — *Лалова*, Александра Абрамовна, каб. тел. 65, 1-й дом Советов, ком. 58.

Зам. директора Торграспреда—*Пиркес*, Борис Абрамович, каб. тел. 65, Крапивная ул., д. 34, кв. 5.

Зав. заг. секцией — *Зайцев*, Федор Васильевич, Советская ул., д. 11.

Губсовнацмен.

Председатель Губсовнацмен — *Юманкулов*, Ибрагим Хантимирович, уг. Вольской и М. Кострижной, д. 26.

Зам. пред.—*Григоршин*, Яков Пахомович, Чернышевская ул., д. 110, кв. 4.

Финчасть.

Зав. финчастью — *Курляндский*, Борис Николаевич, тел. 8-02, Театральная пл., д. 3.

Старший бухгалтер—*Ящерицын*, Петр Степанович, тел. 8-02, Октябрьская ул., д. 60, кв. 4.

Ревизионная комиссия Губоно.

Предс. ревиз. комиссии—*Осипов*, Павел Алексеевич, 1-й дом Советов, ком. 78.

Бухгалтер—член ревиз. комиссии—*Некрасов*, Алексей Гаврилович, Ленинская ул., д. 74, кв. 2.

Юрисконсульт — *Чернышев-Лохвицкий*, Георгий Георг., каб. тел. 65, Армянская ул., д. 20.

Инспектура.

Девятков, Василий Иванович, Театральная пл., д. 3, (во дворе).

Рысин, Алексей Васильевич, Б. Казачья ул., д. 6, кв. 1.

Перовский, Евгений Иосифович, ул. Республики, общежит. Губоно, д. 8, кв. 2.

Петров, Николай Николаевич, ул. Республики, общежит. Губоно, д. 8, ком. 4.

Губпрофобр.

Зав. Губпрофобром — *Кантор*, Павел Мартынович, каб. тел. 5-96, Ленинская ул., д. 59, кв. 2.

Зам. завед.—*Хвесин*, Абрам Михайлович, каб. тел. 5-96, Ленинская ул., д. 67.

Зав. отд. сел.-хоз. и эконом. образ.—*Фаворский*, Александр Иванович, тел. 5-95, Гимназическая ул., д. 33, кв. 1.

Зав. отд. обслуживания учащихся—*Степанов*, Василий Васильевич, студенч. общежитие № 2, ком. 54, тел. 8-70.

Губполитпросвет Сар. Губоно.

Зав. Губполитпросветом и Губцензор—*Шульман*, Ефим Борисович, каб. тел. 3-95, Коммунарная ул., д. 17.

Зав. клубн. отд. и зам. зав. Губполитпросветом—*Гаврилов*, Виктор Тимофеевич, тел. 3-95, Нар. Дворец, кв. Гаврилова.

Зав. Губполитпросветом и Губцензор Е. Б. Шульман.

Зав. библ. отд.—*Лобанов*, Николай Иванович.

Зав. школьно-курсов. отд.—*Подольский*, Александр Александрович, М. Сергиевская ул., д. 80-23.

Губернское Управление по делам литературы, издательств и по контролю за репертуаром.

(ГУБЛИТ).

Губоно, ком. 19, тел. 6—30.

Ведению Гублита подлежит предварительный и последующий просмотр всей выходящей в губернии печати, не исключая реклам и об'явлений, и всех драматических, концертных и т. п. постановок.

Этот просмотр имеет своею целью не только вести учет литературы и драматическим постановкам, по количеству и качеству каковых можно судить о степени роста и о направлении культуры страны, но и давать им то направление, которого требует рабочий класс, его задачи, его культура, борясь с

извращением его идей и с разглашением его тайн.

Поэтому без разрешеняя Гублита какое бы то ни было печатание произведений, реклам, постановок вечеров и т. п. не допускается.

Губинспектор—Шульман, Ефим Борисович, Коммунарная ул., д. 17, кв. 1.

Уполномоченный Гублита—Щегольков, Алексей Иванович, тел. 6—30, Панкратьевская ул., д. 15, кв. 7.

Секретарь по делам репертуара—Улыбышев, Алексей Павлович, Панкратьевская, д. 35, кв. 2.

Секретарь по делам печати—Борисов, Алексей Иванович, Бахметьевская ул., д. 31, кв. 1.

Политпросветработа в условиях Сар. губ.

В. Гаврилов.

Задачи и пути политпросветработы.

Политпросветительная работа должна охватить широкие массы рабочих и крестьян и вести их к усвоению и применению лучших способов укрепления и развития хозяйства—сельского, фабрично-заводского, кооперативного, государственного и к осознанию сущности Октябрьского переворота, экономического и политического значения союза рабочих и крестьян.

Рабочие в достаточной мере уяснили себе сущность классовой борьбы. Здесь больше внимания придется сосредоточить *на претворении политической победы в экономическую и бытовую* путем изучения производства так, чтоб каждому рабочему стало ясно значение „одного и всех“ в производстве и значение самого производства в государственном хозяйстве.

Другое дело—политпросветработа среди крестьянства.

Очередные моменты этой работы таковы: борьба с последствиями неурожая, борьба с засухой, путем широко развернутой агропропаганды; напряженная работа по ликвидации неграмотности; внедрение идей кооперативного строительства.

Центром политпросветработы в городе должен быть клуб, а в деревне—изба-читальня. Причем в деревне вокруг избы-читальни должны сосредоточиться все формы работы: Чтение газет, выписка газет, живая газета, стенная газета, чтения-беседы, лекции-беседы, работа с волшебным фонарем, спектакли, суды, экскурсии, сельско-хозяйственные кружки, кружки самообразования, изучения местного хозяйства и т. п.

Сеть политпросветучреждений.

Исходя из задач политпросветработы на 1924|25 год, необходимо развернуть следующую сеть политпросветучреждений:

	в Саратове:	в губернии:	итого:
клубов . .	7	8	15
библиотек	10	9 уездн.	19
сопартшкол	2	3	5
школ взросл.	6	9	15
школ политграмоты	2	9	11
школ ликбезграмотности .	180	1824	2004
изб читален	— вол.	108	496
„ „	— сел.	388	
театров . .	2	9	11
кино . . .	5	9	14
музеев . .	5	5	10

Проведение в жизнь этой сети, особенно в отношении изб-читален и школ ликвидации безграмотности (ликпунктов), потребует огромного

напряжения сил и средств, а также внимания и поддержки политпросветработы со стороны общественных организаций. Пробудить и направить это внимание является тоже одной из задач политпросветработы. Конкретно же это диктуется числом неграмотных (350000 чел.), количеством продукции сельского хозяйства, низким бюджетом каждого рабочего и крестьянина.

На ряду с этим предстоит работа по упорядочению политпросветучреждений в области организации и связи.

Губполитпросвет и уполитпросветы через волполитпросветкомиссии (в составе волорганизатора, завед. волостной избой-читальней, представителей ячеек РКП и КСМ, женотдела, уполномоченных наробраза, рабпроса и всеработземлеса, зав. школой вол. села и четырех представителей от крестьянства) руководят работой низовых политпросветучреждений не только в ведомственно административном порядке, но и в порядке практического содействия, увязки и инструктажа через уездные клубы и библиотеки.

Для об'единения и руководства работой в клубах („центрах коммунистического воспитания рабочих масс") при Губкоме, райкомах и укомах РКП (б) создаются клубные комиссии на основе специального положения о них.

Основы политпросветработы.

Резолюции XIII партс'езда *о работе в деревне* (по политико-экономической линии), *о культработе в деревне, о печати, об очередных задачах агитпропработы и о работе среди молодежи* (см. „Комм. Путь" № 17) подробно охватывают все задачи и пути политпросветработы. Необходимо *изучить эти резолюции, обмозговать в коллективе* и, применяясь к местным условиям, наметить план работы на предстоящий период.

Для деревни ближайшими этапами будут:

1) *Ликвидация безграмотности к октябрю 27 года.* Нужно добиться точных сведений о числе неграмотных в селе, об'единить вокруг избы-читальны желающих непосредственно обучать неграмотных, т. е. об'единить всю культурную часть деревни, об'единить всех сочувствующих ликвидации безграмотности в о-во „Долой неграмотность", изыскать средства на бумагу, карандаши и учебники путем постановки спектаклей и т. д.

2) *Ликвидация трехполья и кооперирование мелкого производителя* (дать в диаграммах площадь земли, имеющуюся в распоряжение села и продукцию посевов в неурожайный, средний и хороший год, количество свободной при 3-хполье земли, которая будет использована при 4-хполье, при 5-типольи; произвести в таблицах расчет траты сил и энергии на черезполосицу, дальнополье, установить тесную связь с всеработземлесом, с агрономом и землемером; об'единить желающих ознакомиться с новыми методами сел.-хозяйства в кружок; заметить более склонные к об'единению группы отдельных хозяйств и помочь им осуществить это об'единение оформлением его в различных учреждениях, указанием источников поддержки создающимся об'единениям в виде ссуды или отпуска машин в кредит и т. д.

3) *Ликвидация политической неграмотности*, пронизывающая всю работу в процессе достижения первых двух этапов и стремящаяся в первую очередь к созданию советской общественности (ознакомление масс с международной и внутренней политикой СССР, раз'яснение декретов, положений и мероприятий советской власти, организация коллективной выписки газет, укрепление кресткомов и т. д.).

Вся работа в деревне может быть выполнена лишь при ближай-

шем участии учителя, агронома, земпемера и врача. Их надо вовлечь в работу, но не мерами принуждения, а созданием такой постановки политпросветработы и таким товарищеским подходом, при которых отказаться от участия в работе было бы зазорно.

Вместе с тем, надо уметь находить среди рабочих и крестьян тех, кто вообще способен содействовать политпросветработе, об'единять их, придавать им мощь коллектива, не допускать разрозненных выступлений, хотя бы и „показательных". С обслуживаемыми массами должна быть установлена связь не только в стенах политпросветучреждения, но и вне его. Не должны быть обойдены в повседневные заботы рабочих и крестьян.

Так строя политпросветработу, руководствуясь решениями XIII-го партс'езда, используя местные культурные силы, изучая местное и государственное строительство, внедряя в массы идеи соввласти и коммунизма, сосредоточивая общественное внимание на необходимости материальной помощи политпросветучреждениям и увязывая работу отдельных политпросветучреждений в одно целое, политпросветработники помогут рабочим и крестьянам достигнуть того, о чем говорил Ильич в 1918 г. на 1-м с'езде работников просвещения:— „*трудящиеся тянутся к знанию потому, что оно необходимо им для победы*".

Библиотеки Губполитпросвета.

1) Центральн. губ. биб-ка—Коммун. пл., зд. Нар. Дворца, зав. *Лобанов*, Н. И.

2) Публичная биб-ка—уг. Ленинской и Александровской, зав. *Архангельский*. В. Н.

3) 1-я райбиблиотека — Б. Горная, д. 66, зав. *Ястребова*, Р. Ф.

4) 2-я райбиблиотека—уг. Астраханской и Белоглинской, завод. „Сотрудник Революции", зав. *Мурад-Мурадович*.

5) 3-я райбиблиотека—Ленинская, уг. Пугачевской, зд. б. 2-й гимназии, зав. *Козлова*, М. С.

6) 4-я райбиблиотека — Ильинская пл., зав. *Вагнер*, О. Д.

7) 5-я райбиблиотека—Поселок Юрши-Деконского, барак б. зав. „Звезда", зав. *Попова*, Е. П.

8) Б—ка при клубе зав. им. Ленина—Солдатская слоб., Рабочий Дворец.

9) Изба-читальна в Монслободке—Дача б. Андреева, зав. *Шарова*.

10) Библиотека Губкома — Коммунар. пл., горпартклуб, зав. *Богаева*.

11) Б—ка 3 райкомклуба — Ленинская ул., бл. Коммунарной, зав. *Михайлова*, О. П.

12) Б—ка при 2 райкомклубе—Вольская ул., бл. ул. Республики, зд. кл. им. Ленина, зав. *Мартазаева*.

Школы взрослых пов. типа Губполитпросвета.

1) 1-я школа взр. п/т. — Ленинская ул., д. 85, (бл. почтамта), зав. *Щука*, А. М.

2) 2-я школа взр. п/т.—Никольская ул., д. 18, пр. Советской, зав. *Борисов*, Вл. Вас.

3) 3-я школа взр. п/т. — Ленинская (Мих.-Арханг. пл.), зав. *Роздина*, Н. Т.

4) 4-я школа взр. п/т. — Александровская ул., уг. Кирпичной, зав. *Курочкин*, Мих. Ив.

5) 5-я школа взр. п/т.—Бахметьевская ул., уг. Вольской, зав. *Зотов*, Ерм. Сам.

6) 6-я школа взр. п/т.—Пл. им. 25-ти лет. Октября. Школа Дворец, зав. *Попов*, Викт. Алек.

Ликвидация неграмотности.

7) 1-я инструктивная школа по л/н. (при 1 райкоме РКП (б.)).—Пл. 25 окт. Дом труда и просвещения, зав. *Худяков*, Ив. Ив.

8) 2-я инстр. школа по л/н. при 2 Райкоме—Вольск. уг., ул. Республики, кл. 2 Райкома им. Ленина, зав. *Моисеев*, И. М.

9) 3-я инструкт. школа по л/н.—(при 3-м Райкоме РКП (б.)). — Ленинская уг. Коммунарной, клуб 3-го Райкома, зав. *Гапонюк*, П. Н.

10) Кабинет ликвидатора неграмотности—Нар. Дворец, 3-й этаж., (Коммунарная, уг. Гимназического переулка), зав. *Галкин*, А. С.

„Губграмчека".

Губернская Комиссия по ликвидации безграмотности.

Проф. В. Челинцев.

Губграмчека основана на основании постановления ВЦИК'а от 14 сен. 1923 г. на XI Всеросс. с'езде Советов о ликвидации безграмотности на все 100% к 10-ой годовщине Октябрьской Революции, т. е. к 1 нояб. 1927 г., и, как губернский орган по ликвидации, имеет задачей проведение кампании по обучению грамоте всего населения городов от 18 до 35 лет и сельского населения от 14 до 30 лет по Саратовской губ.

На основании всероссийской переписи 1923 г. по городам и поселкам Городского типа Сар. губ. число неграмотных от 18 до 35 лет исчисляется цифрой в 26.358 чел., но к ним должно быть прибавлено еще известное количество неграмотных подростков, оставшихся за стенами школы, главн. обр.—из среды детей рабочих, в возрасте от 15 до 18 лет; сельское неграмотное население от 15 до 30 лет исчисляется по Сарат. губ. в 369.198 чел. Таким образом, общее количество неграмотных указанных возрастов по Сарат. губ., без подростков, равно 395.551 чел.

В соответствии с планом Наркомпроса на 3 сезона до 1927 г. устанавливаются для работы следующие кампании: А) в городах должно пройти через ликвидационные пункты или „ликпункты" в 1924—25 операц. году—8927 чел., в 1925—26 году—8768 чел., в 1926—27 году—8665 чел.; В) в сельских местностях: в 1924—25 году—103.353 чел., в 1925—26 году—206.619 чел., в 1926—27 году—ок. 59.200 чел.

Принимая комплект учащихся в каждом ликпункте в 25 чел. и считая, что в год в городе через каждый пункт можно провести 3 смены, а в селах—2 смены, Губграмчекой на ближайший 1924—25 г. построен следующий план: А) по Саратову к городам 8927 чел. потребуется 118 ликпунктов; В) по уездам: Аткарскому при 9926 чел.—198 ликпунктов, по Балашовскому—при 20.098 чел.—408 ликпун., по Вольскому—при 13996 чел.—281 ликпун,, по Камышинскому—при 7717 чел.—155 ликпун., по Кузнецкому—при 12687 чел.,—252 ликпун., по Новоузенскому—при 14735 чел.—297 ликпун., по Петровскому—при 6027 чел.—122 ликпун., по Саратовскому—при 5670 чел.—122 ликпун., по Сердобскому—при 12.397 чел.—250 ликпун., а всего—при 5670 чел.—103.353 чел.—2080 ликпунктов.

На 1925—26 г. при общем количестве безграмотных в 206.619 чел. потребуется ликпунктов 4131; на 1926—27 г. при 59.000 безграмотных потребуется 1183 ликпункта; надо отметить, что в указанные цифры вошли и допризывники 1903 и 1904 г.

В истекшем году вначале С'ездом зав. Губоно 1-го окт. 1923 г. было намечено по губернии 925 ликпунктов, но затем это число ГФО и ГИК'ом было сокращено до 462, а позже

даже до 306, из которых в городе было 60 при 30 школах для малограмотных, а в уездах—205 при 11 школах для малограмотных. Работа на этих пунктах была проведена на средства, полученные из центра—600 р., из местных средств по уездам—5184 р., из кооперативных отчислений—1000 р., от ГИК'а для допризывников 1902 г.—4300 р., а всего—11.084 р.; было обучено грамоте 10.395 чел., из них—615 малограмотных, 1100 татар, 755 мордвов, 117 чувашей, 5000 допризывников и 2808 разных др., а всего—10.395 или всего лишь ок. 2.5% от всей массы безграмотных. Наиболее удовлетворительно дело было поставлено в Вольском, Петровском и Кузнецком уездах, в других—слабо.

Благодаря содействию бесплатных работников из студентов Педфака, Рабфака и делегаток—женщин, каждый обученный грамоте обошелся в 1 руб., тогда—как по минимальной расценке центра обучение каждого безграмотного оценивается в 3 р. Но, даже и при стоимости в 1 р., для осуществления плана на 1924—25 г. нужно ок. 110.000 руб. или 15—16 тыс. руб. в каждый из 6 мес. учебного сезона.

Заведование всем делом ликвидации безграмотности лежит на т. Вакуленко; при ней состоит—заведующий кабинетом по ликвидации, при котором имеется склад пособий—книг, газет, тетрадей, плакатов, диаграмм, методической литературы и учебных принадлежностей; этот кабинет помещается при Педагогическом Музее в Народном Дворце. Для инструкций и координирования работ имеется 3 инструктора, но общее количество их с уездами предполагается довести до 9.

Кроме того, в целях вовлечения в работу более широких масс и собирания средств для кампании организовано общество „Долой неграмотность"; во главе его стоит т. Макаров.

Принимая во внимание, что по Саратовской губ. проведено только 2% работы, нужно всем, имеющим возможность, соединиться вместе и общими усилиями уничтожить, наконец, это пятно нашей некультурности и темноты.

Высшие учебные заведения.

Сар. Государственный Университет имени Н. Г. Чернышевского.

Ленинская площ., тел. канц. 4—46.

Ректор Университета — проф. *Миротворцев*, Сергей Романович, деканы факультетов: хозяйства и прав—проф. *Юшков*, С. В., педагогического—проф. *Рыков*, П. С., медицинского—проф. *Крылов*, Д. О. и Рабочего (Рабфака)—*Дехер*, *Л. А.*

Правление Университета.

Председатель — ректор, проф. *Миротворцев*, С. Р., члены: по учеб. части—проф. *Разумовский*, И. П., по студенч. делам—студент *Гинзбург*, М. Е., по финансово-хозяйственным делам—проф. *Вормс*., В. В., по представительству и по установлению более тесных связей с проф., обществен. и государствен. организациями—*Ганжинский*, Л. В. (заведующий Губоно).

Главная Канцелярия Ун-та и по студен. делам—Ленинская площ., тел. 4—46.

Медицинский факультет.

2-й корпус Ун-та, 2-й этаж.

Профессора:

Гистологии—*Павлов*, Владимир Алексеевич, Б. Кострижная, 21.

Физиологии — *Чуевский*, Иван Афанасьевич, ул. Республики, 19, кв. 4.

Общей патологии — *Богомолец*, Александр Александрович, Крапивная ул., 18, кв. 3.

Гигиены—*Арнольдов*, Владимир Андреевич, Б. Садовая (за линией ж. д.), бывш. сад. Шумилина.

Биологич. химии с отделением качествен. анализа—*Вормс*, Владимир Васильевич, уг. Б. Казачьей и Мирного переулка, 19.

Курс фармацевтическ. химии—*Скворцов*, Виктор Алексеевич, Обуховский переулок, 17.

Нормальной анатомии — *Стадницкий*, Николай Григорьевич, Вольская ул., 59.

Патологическ. анатомии—*Заболотнов*, Петр Павлович, Советск, 28.

Оперативной хирургии — *Копылов*, Нил Васильевич, Михайлов., 29.

Судебной медицины—*Райский*, Михаил Иванович, Б. Кострижн. 21.

Диагностики внутрен. болезней—*Кушев*, Николай Егорович, Грошовая 26.

Диагностики внутр. болезней—*Троицкий*, Николай Степанович, Ленинская, 104, кв. 1.

Факультетской терапии—*Крылов*, Дмитрий Осипович, Гимназическая ул., уг. Армянской, 30—38, кв. 2.

Госпитальн. терапии — *Гранстрем*, Эдуард Андреевич, Крапивная, 18.

Детских болезней — *Быстренин*, Инокентий Никандрович, Приютская, 42, кв. 1.

Нервных болезней—*Осокин*, Николай Евграфович, Провиантская 5, кв. 2.

Психиатрии—*Кутанин*, Михаил Павлович, Провиантская, 8.

Кожн. и венерическ. бол.—*Григорьев*, Павел Семенович, М. Казачья, 15.

Общей хирургии—*Разумовский*, Василий Иванович, Ильинская, 25, кв. 3.

Факультетск. хирургии—*Миротворцев*, Сергей Романович, Б Кострижная, 48—52, кв. 4.

Госпитальн. хирургии — *Спасокукоцкий*, Сергей Иванович, Советская, 44, кв. 2.

Факультет. гинеколог. акуш.—*Какушкин*, Николай Михайлович, М.-Кострижная, 5, кв. 4.

Госпит. гинеколог. акуш.—*Кузьмин*, Сергей Иванович, Мирный переулок, 7.

Госпит. гинеколог. акуш.—*Петров*, Владимир Алексеев, уг., Вольской и Советской, 18.

Глазных болезней—*Юдин*, Константин Александрович, Ленинская, 104, кв. 2.

Болезней уха, носа и горла—*Цытович*, Митрофан Феофанович, Первомайская, 130.

Стоматологии, — *Луков*, Иван Иванович, уг. Ильинской и Б. Кострижной, 62—78.

Инфекцион. болезн. взрослых—*Китаев*, Федор Яковлевич, Бахметьевская, 41.

Социальной гигиены — *Коновалов*, Константин Алексеевич, Угодниковская, 17, кв. 5, тел. 4-45.

Клиники Университета:

Диагностики внутрен. бол.—в 1-й Советск. больн. (проф. Н. Е. Кушев).

Факультет хирургии—в 1-й Сов. больн. (проф. С. Р. Миротворцев).

Нервных болезней—в 1-й Сов. больн. (проф. Н. Е. Осокин).

Психиатрии — Провиантская, 6, (проф М. П. Кутанин).

Детских болезней—уг. Вольской и Цыганской (проф. И. Н. Быстренин)

Кожных и венерич. болезн.—Провиантская № 16—18 (проф. П. С. Григорьев).

Общей хирургии—во 2-й Сов. больн. (проф. В. И. Разумовский).

Амбулатория при кафедре диагностики внутр. болезн.—на М.-Сергиевской ул. (проф. Н. С. Троицкий).

Факульт. акушерско-гинеколог.—Армянская и Б. Кострижная ул. (проф Н. М. Какушкин).

Глазных болезней — Бахметьевская (проф. К. А. Юдин).

Уха, носа и горла—М.-Сергиевская (проф. М. Ф. Цытович).

Госпитально-терапевтическая — во 2-й Сов. больн. (Э. А. Гранстрем).

Госпитально-хирургич. — во 2-й Сов. больн. (проф. С. И. Спасокукоцкий).

Госпитальной акушерско-гинеколог.—во 2-й Сов. больн. (проф. С. И. Кузьмин).

Стоматологии—уг. Ильинской и Б. Кострижной (проф. И. И. Луков).

Инфекцион. бол. взрослых—в 1-й Сов. больн. (проф. Ф. Я. Китаев).

Педагогический факультет.

Президиум факультета.

Декан проф.—П. В. Рыков, зам. декана—проф. Шильнгер, Н. А., член президиума от студентов—т. Токмачев.

Отделения факультета.

Лингвистическое отделение.

Председатель—проф. Каплинский, В. Я., зам. председ.—проф. Дингес, Г. Г., секретарь—студ. Сидорин.

Члены: проф.—Бутенко, В. А., Ильинский, Г. А., Крогиус, А. А., Скафтымов, А. П., Познанский, Н. Ф.

Препод.—Мадуев, А. С., Сергеенко, М. Е.

Ассистент.—Папи-Афанисо, пуло, К. Н. Лектора — Зиннер, П. П., Лонзингер, А. Ф., Потупова-З. П., Скафтымова, О. А., Флеров, В. Х.

Общественно-эконом. отделение.

Председ. — проф. Фиолетов, Н. Н. Зам. председ. — препод. Ильинский, В. Г. Секретарь—студ. Бурмистров.

Члены: проф. Бутенко, В. А., Протасова, С. И., Познанский, Н. Ф., Юшков, С. В., Чернов, С. Н.

Препод.—Гераклитов, А. А., Иванов, Ю. А., Шлифштейн, Е. И., Ильинский, В. Г., Марков, В. Н., Лебединский, П. С.

Физико-техническое отделение.

Председ.—проф. Полак, И. Ф. Секретарь—студ. Верховень.

Члены: проф. Голуб, В. П., Голубев, В. В.. Запольская, Л. Н., Елпатьевский, В. С., Леонтьев, К.А., Мохаровский, Б. А., Пилипенко, П. П., Рихтер, А. А., Свешников, Г. А., Челинцев, В. В., Шлезингер, Н. А., Янишевский, Д. Е.

Препод.—Боев, Г. П., Волчанецкий, И. Б., Трифонов, Н. А.

Естественное отделение.

Председ. отдел.—проф. Рихтер, А. А. Секретарь—студ. Емелин.

Члены: проф. — Янишевский, Д. Е., Елпатьевский, В. С., Челинцев, В. В., Голуб, В. П., Пилипенко, П. П., Мохаровский, Б. А., Крогиус, А. А.

Препод.—Шутов, Д. А., Волгонецкий, И. С., Щеглов, И. Л.

Ассистенты — Ивановский, Н. Я., Чернов, В. Н., Белуков, Е. В., Геммерлинг, Б. В., Шишкин, Н. В., Шмидт, В. Н., Васильев, В. С., Воскресенский, В. К., Архангельский, С. Д.

Предметные комиссии.

Лингвистическая.

Председатель проф. Каплинский, В. Я.

Общественно-экономическая.

Председ.—проф. Фиолетов, Н. Н.

Физико-техническая.

Председ.—проф. Голубев, В. В.

Естественно-биологическая.

Председ.—проф. Рихтер, А. А.

Педагогическая.

Председ. — проф. Познанский, Н. Ф.

Учебно-вспомогательные учреждения.

Кабинет всеобщей истории.
„ Русской истории.
„ вспомогательных исторических дисциплин.
„ археологии и истории искусств.
„ русской филологии.
„ всеобщей литературы.
„ германской филологии.
„ лингвистики и славянской филологии.
„ этнографии.
„ педагогики.
„ ручного труда.
Психологическая лаборатория.
Химический институт.
Лаборатория неорганической химии.
„ физической химии.
„ органической химии.
„ технической химии.
Кабинет ботаники.
Музей и гербарий.
Ботаническая лаборатория.
Зоологический кабинет.
Зоотомический кабинет.
Зоологический музей.
Кабинет чистой математики.
Астрономический кабинет.
Физический институт.

Профессора.

Математики — Голубев, Владимир Васильевич,—М. Сергиевская, д. 3, кв. 1. Свечников, Георгий Николаевич,—М. Сергиевская, д. 3. Запольская, Любовь Николаевна,—М. Цариц., д. 5, кв. 1.

Физики — Леонтьев, Константин Александр,—М. Сергиевская, д. 3.

Неорганической химии — Шлезингер, Николай Александ.,—Угодниковская, д. 7, кв. 2.

Всеобщей истории—Бутенко Вадим Аполлонович, — Первомайская, д. 130, кв. 2.

Технической химии—Голуб, Владимир Петрович, — Приютская, уг. Ленинской, быв. д. Нессельроде.

Всеобщей литературы — Дингес, Георгий Генрихович,—Рабочая, уг. Никольской д. 2, кв. 3. Каплинский, Василий Яковлевич,—Казарменная, д. 43.

Зоологии и безпозвоночн. — Елпатьевский, Владимир Сергеевич,—Никольская, д. 29, кв. 2.

Психологии — Крогиус, Август Ауольфвич, Рабочая, уг. Никольской, д. 2, кв. 1.

Русской истории. — Любомиров, Павел Григорьевичр

Геологии — Мохаовский, Борис Александрович,—уг. Ленинской и Приютской д. 47, кв. 7.

Языкознания — Ильинский, Григорий Андреевич, М. Кострижная, д. 5, кв. 4,

Минералогии и кристаллографии—Пилипенко Павел Прокофьевич,—ул. Розы Люксенбург, д. 18, кв. 2.

Всеобщей истории—Протасова, София Ивановна, — Угодниковская, д. 7, кв. 2.

Анатомии и физиологии растений—Рихтер, Андрей Александрович, — Областная с.-хоз. опытная станция.

Археологии—Рыков, Павел Сергеевич,—Приютская, д. 31.

Истории русской литературы—Скафтымов, Александр Павлович, —Камышинская д. 103, кв. 8,

Органической химии—Челинцев, Владимир Васильевич,—М. Кострижная, д. 11.

Всеобщая история — Четыркин, Василий Васильевич,—Пугачевская, д. 56, кв. 3.

Русской истории—Чернов, Сергей Николаевич, Приютская, д. 35.

Педагогики—Познанский, Николай Федорович,—Приютская, д. 31.

Ботаники — Янишевский, Дмитрий Ерастович,—Рабочая, д. 4.

Факультет хозяйства и права.

Здание Университета, Ленинская площадь.

Совет факультета.

Декан—проф. *Юшков*, С. В., зам. декана—преп. *Шлифштейн*, Е. И., член президиума — студ. *Ефимов*, Я. Ф.

В Совет входят председатели предметных комиссий: проф. *Фиолетов*, Н. Н., преп. *Васильев*, В. Д. и проф. *Голуб*, В. П.

Представители от преподавательского состава: проф. *Бутенко*, В. А., преп. *Черепахин*, Б. Б., проф. *Алексеев* П. И. и проф. *Ковалевский*, Л. Г.

Представители от студенчества: *Бычковский*, Н. С., *Дробинский*, Ю. В., *Ефимов*, Я. Ф., *Коблин*, С. Н.

Предметные комиссии.

Правовая пред. комиссия.

Председатель—*Фиолетов*, Николай Николаевич, зам. председателя—*Ундреевич*, В. С., секретарь—*Филин*, С. А.

Экономическая пред. комиссия.

Председатель — преп. *Васильев*, В. Д., зам. председателя *Лебединский*, П. С., секретарь студ.—*Бахарев*, И.

Техническая пред. комиссия.

Председатель--проф. *Голуб*, В. П., зам. председателя—преп *Дьяконов*, Н. М., секретарь студ. *Беленький*, М. П.

Учебно-вспом. учреждения.

На правовом отделении.

Кабинет общего учения о государстве и праве С. С. С. Р.

Кабинет уголовного права.
„ хозяйственного права.
„ административного права.
„ судебной психопатологии.
„ социологии.

На экономическом отделении.

Кабинет политической экономии.
„ прикладной экономии.
„ экономической географии и краеведения.
„ статистики.
„ кооперации.
„ счетно-финансовый.
„ организации промышленных предприятий.

Лаборатория товароведения и технологии.
„ химии.

Профессора.

Гражданского права—*Козьминых*, Иван Кириллович, Бахметьевская, 9.

Администрат. права — *Алексеев*, Павел Иванович, Гоголевская, д. 13, кв. 5.

Судебного права — *Коваленков*, Михаил Петрович.

Международного права — *Кравченко*, Николай Николаевич, Ленинская ул., зд. ГСНХ.

Социологии—*Разумовский*, Исаак Петрович, Советская, 1-й дом Совета.

Государств. права—*Юшков*, Серафим Владимирович, уг. Первомайской и Приютской, д. 43.

Государств. права — *Фиолетов*, Николай Николаевич, Ленинская ул., д. 56, кв. 1.

Экономический, географии и краеведения—*Медведев*, Борис Харлампиевич, Панкратьевская, д. 36, кв. 1.

Статистики—*Ковалевский*, Ал-др Григорьевич, Приютская, д. 23, кв. 8.

Рабочий факультет имени В. И. Ленина (Рабфак).

Советская ул., бывшее Коммерческое училище.

Президиум Рабфака:

Заведующий—*Цехер*, Лев Абрамович, зав. учебной частью—*Орлов*, Федор Васильевич, член (от студентов) — *Кореньков*, Иван Васильевич.

Преподаватели:

Алексеенко, Н. Ф., Гимназичес. взвоз, 19 (быв. 1 муж. гимназ.).

Андреев, С. Т., Провиантская ул., 7, кв. 3.

Беневоленский, В. А., Б.-Казачья, д. Петрова, 25.

Боева, Е. И., Чернышевская ул., 44, кв. 19.

Борисов, В. В., Коммунарная ул., 7, кв. 1.

Булычева, О. Д., Вольская ул., 67, кв. 2.

Бунин, И. Ф., Б.-Кострижная, 3—5.

Бутомо, А. Г. Введенская ул., 16, кв. 2.

Геммерлинг, Б. В., М.-Сергиевская ул., 7, кв. 1.

Головин, Б. М., Первомайская ул., 95, кв. 1.

Гофман, В. А., Угодниковская ул., 41, кв. 1.

Дроздов, Е. В. Гимназическая ул., 13.

Евграфов, Н. Е., Б.-Кострижная ул., 43, кв. 1.

Ефремов, А. Ф., Бахметьевская ул., 6, кв. 2.

Зачатская, В. С., Советская ул., 32, кв. 3.

Златорунская, Н. Л., Михайловская ул., 46, кв. 1.

Зотов, Е. С., Астраханская ул., 14, кв. 8.

Киреев, А. А., Красный переулок, между Крас. и Пугач., 5, кв. 2.

Корнишин, М. Н., угол Октяб. и Первомайск. ул., 30.

Кох, Э. Г., ул. Республики, 28, кв. 10.

Котельников, О. М., Советская ул., 43—49, кв. 2,

Коростечев, П. И.

Крогиус, О. А., Рабочая (бывшая Аничк.), 2, кв., 2.

Кряжев, Д. И., Угодниковская ул., 43, кв. 1.

Кряжимский, А. Е., Михайловская ул., 46, кв. 1.

Кузьмин, А. А., Астраханская, 55.
Лавров, Г. Д., Пугачевская ул., 60, кв. 5.
Мельситова, П. Т., Гоголевская ул., 106, кв. 5.
Мозер, В. И., Первомайская, угол Октяб., 37.
Мозер, М. И.
Мозер, Н. И., Первомайская, 40.
Мойжес, Б. Г.
Моногенов, Б. А., Угодниковская ул., 41, кв. 1.
Немов, В. Н., Кузнечная ул., 38, кв. 1.
Орлов, Ф. В., Советская ул., 84.
Павловский, Е. Т., угол Вольской и Грошевой, 53.
Петрушев, Л. К., Крапивная ул., 30, кв. 1.
Петровский, В. В., Камышинская ул., 23, кв. 3.
Петелин, Н. П., М.-Сергиевская ул., 62, кв. 3.
Плохов, Ф. Г., Панкратьевская ул., 28, кв. 1.
Победонсцева, С. В., Б.-Кострижная ул., 43, кв. 3.
Правдолюбов, А. Л., Первомайская, ул., 115, кв. 1.
Расторгуев, А. И., угол Михайл. и Мир. пер., 1.
Рахмонов, Н. Т., Гимназическая ул., 58, кв. 4.
Рех, Е. В., угол Вольской и Бахметьевской, 29, кв. 2.
Рех, М. В., угол Вольской и Бахметьевской, 29, кв. 2.
Рудин, Т. П., М.-Сергиевская ул., 30, кв. 4.
Селищева, О. Е., М.-Кострижная ул., 14.
Сахаров, С. А., Коммунарная, 35.
Скорнякова, М. Н., Б.-Кострижная ул., 44, кв. 4.
Смирнов, И. Я., Астраханская, 69,
Смирнова, Л. С., ул. Республики. 38, кв. 3.
Соколов, В. И., М.-Сергиевская ул., 53, кв. 1.
Ушаков, Н. С., Новоузенская, 35.
Федоров, А. М., М.-Сергиевская ул., 60, кв. 2.
Фортунатов, В. А., Грошевая ул., 33, кв. 1.
Цветаев, А. И., Грошевая ул., 13, кв. 1.
Челинцев, Н. В., Гоголевская ул., 110, кв. 1.
Шминке, А. В., Железнодорожная ул., 38, кв. 1.
Шминке, В. В., Железнодорожная ул., 38, кв. 1.
Шестериков, Н. А., Советская ул., 114, кв. 2.
Шохор, В. М.
Юргенсон, М. Я., угол Вольской и М.-Сергиевской, 27, кв. 1.
Эльцин, И. А., Рабочая ул., 53, кв. 1.

Саратовский областной коммунистический университет имени В. И. Ленина.

Первомайская улица, угол Коммунарной.

Открыт 14-го декабря 1922 г.

Высшая партийная школа ставит своей задачей подготовку квалифицированных партийных работников, теоретически и практически подготовленных к активной партийной работе как в городе и промышленных центрах, так и в деревне и в районах земледельческих. Такие работники должны быть вооружены в комуниверсите методами и навыками революционно-марксисткого подхода к конкретным вопросам политического руководства революционной борьбой и государственного, в первую очередь хозяйственного строительства

рабочих и крестьян СССР и их участия в мировой борьбе пролетариата за власть.

Курс обучения—трехлетний. Центральное место в учебном плане занимает история, программа, тактика и вопросы строительства партии на основе заветов В. И. Ленина.

Необходимой принадлежностью учебной работы являются:

а) проникновение всех общественных дисциплин Ленинизмом; изучение при их прохождении вкладов В. И. Ленина во все вопросы революционной теории и практики марксизма и

б) теснейшим образом связанная с учебным делом практическая работа студентов вне школы.

Условия приема:

Командированные должны удовлетворять следующим требованиям:

а) иметь производственный стаж не менее 2-х лет в промышленном предприятии или в сельском хозяйстве,

б) партийный стаж не менее 3-х лет (без замены стажем РКСМ), с обязательным участием в активной партийной, советской, профессиональной, кооперативной работе,

в) в возрасте не моложе 22 и не старше 35 ти лет,

г) служившим в Красной Армии и имеющим опыт гражданской войны отдается преимущество. Для крестьян участие в гражданской войне или служба в Красной Армии—обязательны.

Административно-тех. персонал.

Морозов, Фома Михайлович, ректор университета, кв. Советская, 1-й дом Советов.

Ильинский, Виктор Геннадиевич, проректор по учебным делам и препод. Истории Запада, Советская, 1-й дом Советов.

Кассандров, Григорий Гаврилович, зав. учебным отд. и препод. Истории России, Соляная ул., д. 7 кв. 6.

Алексеев, Дмитрий Ильич, секретарь учебной части, уг. Вольской и Часовенной д. 81, кв. 2, комн. 12—13.

Немков, Константин Сергеевич, зав. учебно-вспомогательн. отделом и препод. Биологии, уг. Вольской и Часовен., д. 81, кв. 1.

Скородумов, Михаил Михайлович, секретарь учебно-вспомогат. отдела, Первомайская, д. 9, кв. 3.

Ангелов, Вадим Алексеевич, секретарь ун-та (член правления), Б. Казачья, д. 29, кв. 2.

Захаров, Сергей Михайлович, зав. хозяйственн. частью ун-та (чл. правления), Никольская, д. 56.

Дементьев, Григорий Иванович, отв. секретарь ячейки РКП (б) ун-та и препод. политич. экономии (член, правления), Крапивная ул., д. 52, кв. 6.

Преподаватели.

Лебединский, П. С., (Политическая экономия), Ленинская ул., д. 91, кв.32.

Рагольский, М. Н., (Экономич. политика).

Семечкин, В. И., (История Запада), Советская, 1-й дом Советов.

Клячко, А. Х., (Политическ. экономия), Цыганская, д. 56, кв. 5.

Левина, Р. С., (Политическ. экономия), Советская, 1-й дом Советов, 3 й корпус.

Розенштейн, А. Е., (Политическ. экономия), Бахметьевская ул., д. 15, кв. 1.

Токин, Н. П., (История развития общ. форм), Советская, 1-й дом Советов.

Ундреевич, В. С., (Права), Приютская, д. 24, кв. 1.

Корнилов, Ф. Д., (Права), Мал. Сергиевская, д. 51, кв. 2.

Панферов, А. И., (Права), Первомайская, д. 38, кв. 4.

Саар, Г. П., (История РКП и Коминтерна), Чернышевская, д. 133, кв. 7.

Сороцкий, В. А., (История РКП), Приютская, д. 10, кв. 4.

Лобанов, Н. И., (Русского языка), Первомайская, д. 28.

Челинцев, В. В,, (Химия), Мал. Кострижная, д. 11, кв. 1.

Есафов, В. И., (Химия), Миллионная ул., д. 7, кв. 10.

Подобед, Н. Д., (Химия), Мал. Кострижная ул., д. 14.

Моногенов, Б. А., (Математика), Угодниковская, д. 41, кв. 1.

Тодорцев, С. В., (Математика), Введенская, д. 14.

Алексеев, Н. И., (Математика), Октябрьская, д. 46.

Расторгуев, А. И., (Физика), Бахметьевская, д. 5.

Битепаж, А. И., (Общ. географии и биология), Б. Сергиевская, д. 36 (во дворе).

Карлик, Л. Н., (Биология человека), Советская ул., 1-й дом Советов.

Розов, Д. А., (Экономическ. география), М. Сергиевская, д. 94.

Мирошхина, Н. М., (Истор. Материализма), уг. Ильинской и Первомайской, д. 107, кв. 4.

Самарцев, А. Г., (Физика), Советская, д. 39, кв. 3.

Институт научных сотрудников при С. О. К У.

Для подготовки преподавателей Комвуз'ов и сов. партшкол при коммуниверситете в декабре 1922 г. организован Институт Научных Сотрудников. В последнем научные сотрудики распределены по секциям:

1) Исторической, 2) Экономической, 3) Исторического Материализма и 4) Правовой.

Руководителями в Исторической секции являются т. Ильинский В. Г. и т. Кассандров Г. Г.

В секции Права руководит профессор—Фиолетов.

В секции Исторического Материализма в качестве руководителя работает профессор—Разумовский, И. П

В секции Экономической руководит т. Лебединский, П. С.

В составе 1-го набора Института Научных Сотрудников числятся:

а) по Исторической секции—т.т. Семечкин, Токин и Сороцкий,

б) по Экономической секции—т.т. Дементьев, Левина, Розенштейн и Клячко,

в) по Правовой секции—т.т.Панферов, Ундреевич и Корнилов,

г) по секции Исторического Материализма—т. Мирошхина.

Саратовский институт сельского хозяйства и с.-х. мелиорации.

15 Сентября 1913 года Саратовский край праздновал большой культурный праздник — открытие высшего областного с.-хоз. учебного заведения.

В дни глубокой политической реакции, царившей в России накануне Европейской войны, в бедной содержанием провинциальной жизни, рождение новой высшей школы было яркой вспышкой культуры. Для тех нескольких сотен лиц, организаций и учреждений, которые приняли участие в торжестве открытия Саратовских высших с.-х. курсов, это событие выражало собою крупный успех в области стремлений, ограниченных цензурой, опекой и запретом. Общественная мысль выносила и выстрадала нового члена культурной семьи. Годами, буква за буквой выковы-

вали имя его земство, Городское самоуправление и сельско-хозяйственные круги—Земство и Город шли на крупные жертвы землею и деньгами. Были и частные жертвователи.

Но истинною колыбелью высшей агрономической школы было Саратовское общество сельского хозяйства. Помимо ряда докладов, постановлений и ходатайств, общество выступило в качестве действенной организации и взяло на себя всю тяжесть и ответственность за большое дело. Выделена была с широкими полномочиями исполнительная комиссия в составе трех лиц—Б. Х. Медведева, Е. И. Панфилова и М. М. Обухова. Первому из них, как непременному члену комиссии, поручено было разработать учебные планы, программы и сметы института. Медведев же командируется в Петербург для сношений об открытии Института в Саратове с центральными органами Управления Земледелия. И с этого момента начинается счастливая страница истории Саратовской высшей с.-х. школы. Проект Института проведен был через учебное бюро управления земледелия, которое внесло в проект существующую поправку—пятилетний срок обучения сократило до 4 лет. Затем проект был проведен через ученый комитет, и в мае месяце 1913 г. Саратовская высшая агрономическая школа, под именем Высших С.-Х. курсов была утверждена. Вместе с тем определилось, что центральное правительство брало на себя лишь малую часть годового бюджета курсов — 15.000 рублей; 10.000 р. в год назначило Курсам Саратовское Губернское Земство, столько же город Саратов. Но главная часть бюджета ложилась на Общество сельского хозяйства. и для получения необходимых средств назначена была плата за обучение,

Созданные по „Положению“ о Курсах Попечительный и Педагогический Советы начали свои действия. В том же, 1913-ом году об'явлен был прием слушателей. На 70 вакансий подано было втрое больше прошений. Сделан был подбор способнейших; прием увеличен до 100 человек. После торжественного открытия Курсов, началась их трудовая жизнь. В чужом помещении, с малыми денежными средствами, но с бодрыми силами шла большая созидательная работа учебного персонала совместно с молодежью; в результате ее на следующий год открылся второй курс, затем третий и, наконец, с открытием 4-го курса учебное заведеиие полностью развернулось. Число студентов возросло до 600, 700 и более. Преподавательский персонал, состоявший в первые годы из университетской профессуры, с открытием с.-х. кафедр, пополнялся специально институтскими профессорами, что дало возможность перейти от учебной работы к научной деятельности школы. Во главе управления курсами стояли сначала Попечительный и Педагогический Советы. Но впоследствии и административно-хозяйственные дела перешли к Педагогическому Совету, ставшему единым органом управления во главе с директором. Первым директором был заслуженный профессор А. И. Скворцов, но через 4 месяца работы он скончался и пост директора перешел к Б. Х. Медведеву, остававшемся в этой должности до 1918 года. За это время Курсы развернулись в крупный научно-учебный институт; открылись все кафедры; построена была собственная около города расположенная ферма для практических занятий; внутри общеагрономического курса дифференцировались специальные отрасли в виде растениеводственной животноводственной и экономической секции. В состав Совета вошло студенчество. Учебное заведение переросло форму „Курсов“ и в 1917 году по

докладу директора Медведева, Б. Х. первому Советскому Правительству, и с заключением высокоавторитетной комиссии в составе профессоров Железнова, Пряничникова, Дояренко, Придорогина и Кулагина—реформировано в институт. В 1918 году институт был влит в университет в виде агрономического факультета; агрофак просуществовал два года и снова был выделен в виде самостоятельного института. В эти годы частых смен и внутренных превращений деканом агрофака был В. П. Бушинский, положивший на развитие его много сил. В настоящее время институт имеет два факультата—агрономический и мелиоративный. На агрономическом существует два отделения—растениеводственное и животноводственное; на мелиоративном—лесомелиоративное и культуртехническое. Общее число студентов в годы безграничного приема доходило до 2.000 человек; теперь, после всех сокращений и ликвидаций неуспевающих, число студентов доведено до 700; но и это количество почти вдвое выше нормы. Число профессоров—26; общее число всего научно-учебного персонала свыше 80.

Ближайшими шагами улучшения института будут: 1) материальное улучшение преподавательского персонала, что исключит совмещение; 2) увеличение стипендий студентов, избавляющее их от необходимости иметь заработок; 3) улучшение летней практики, для чего должна быть возвращена Институту его прежняя ферма, временно занятая опытной станцией; 4) сокращение числа студентов до 400; 5) открытие экономического отделения, подготовляющего общественных агрономов и 6) общее увеличение бюджета.

Сар. гос. сельско-хозяйственный институт.

Театральная пл., уг. Никольской.

Ректор—проф. *Медведев*, Б. Х., члены правления — *Додонов*, Л. Я. и *Власов*, Н. С.

Факультеты: Агрономический — декан—*Медведев*, Б. Х., мелиоративный—декан *Сус*, Н. И.

Планы и предпол. работы. Обследование сел.-хоз. культуры края и распространение сел.-хоз. образования.

Труды: „Известия Сар. Гос. Сельско-хоз. Института".

Профессора:

Беляев, Иван Ильич — инженер-мелиоратор, Соляная, д. 14. *Богачевский*, Григор. Васил.—Зоотехник, Театральная пл., д. 3. *Голубев*, Владимир Васильев. — магистр чист. матем., М. Сергиевская, 100. *Давид*, Рудольф Эдуардович—агроном-метеорол.,—Опытная станция. *Додонов*, Яков Яковлевич—химик, Театральная пл , д. 3. *Елпатьевский*, Влад. Серг. — зоолог, Никольская, д. 29. *Калужский*, Алекс. Алекс.—агроном растениев. Провиантская, д. 5. *Костровский*, Вит. Владис.—инженер-технолог. Чернышевская, д. 32/34. *Кураев*, Николай Никитич—лесовод, Панкратьевская, д. 33. *Леонтьев*, Конст. Алекс.—канд. естеств. наук, М. Сергиевская, д. 3. *Медведев*, Борис Хорламп.—агроном-экономист, Панкратьевская, д. 34. *Мейстер*, Георг. Карлов.—аграном-растениев. — Опытная станция. *Долетаев*, Василий Николаев. — химик, Вольская, д. 37. *Разумовский*, Исаак Петрович—экономист, Советская, д. Совета № 1. *Рихтер*, Андрей Александрович—Опытная Станция. *Рошковский*, Алексей Вас.—геолог, Первомайская, д. 37. *Славачевский*, Конст. Аким. — агроном-инженер, Никольская, д. 9. *Сус*, Николай Иванович—лесовод-мелиорат., Рабочая, д. 12. *Тулайков*, Никол. Максим.—агроном-оптик, Опытная Станция. *Фиолетов*, Николай Николаев. — экономист, Ленинская, д. 56. *Чуевский*, Иван Афанасьев.—док-

тор медицины, Ул. Республики, д. быв. Красулина. *Янишевский*, Дмитрий Ераст.—ботаник, Рабочая, д. 4.

Саратовский ветеринарный институт.

Уг, Ленинской площади и Казарменной ул.

Правление.

Проф.—*Алексеев*, Алексей Николаевич, *Валов*, Михаил Иванович, студ *Родионов*, И. М.

Кафедра нормальной анатомии с анатомическими театрами.

Заведующий кафедрой—проф. *Скворцов*, Сергей Павлович, научн. сотрудник—*Сусленников*, Александр Александрович.

Кафедра патологической анатомии.

Заведующий кафедрой—проф. *Белоглазов*, Георгий Иванович, ассистент—*Ламский*, Владимир Иванович.

Кафедра нормальной гистологии.

Профессор—Павлов, Владимир Алексеевич, ассистент—Лихачев, Леонтий Яковлевич.

Кафедра зоофизиологии.

Профессор—Чуевский, Иван Афанасьевич, ассистент—Рожнов, Алексей Алексеевич.

Кафедра мясоведения.

Профессор—Вихерский, Александр Викентьевич.

Кафедра фармакологии.

Профессор—Чуевский, Иван Афанасьевич.

Кафедра эпизоотологии.

Профессор—Алексеев, Алексей Николаевич, ассистен Иванков, Иван Иванович.

Кафедра офталмологии и акушерства.

Профессор—Макашев, Александр Васильевич.

Кафедра общей и частной хирургии, оперативной хирургии и ковки с копытными болезнями.

Профессор—Кадыков, Иосиф Ильич, ассистент—Гомолько, Василий Александрович.

Кафедра бактериологии

Профессор—Виноградов, Андрей Андреевич, ассистент—Штабуров, Алексей Николаевич.

Кафедра частной патологии и терапии с диагностикой.

Заведующий кафедрой—проф. Фролов, Александр Александрович.

Кафедра общего и частного животноводства с экстерьером.

Профессор—Добросмыслов, Иван Адрианович.

Кафедра фармации с фармакогнозией.

Профессор — Баутин, Семен Дмитриевич.

Кафедра физики.

Заведывающий кафедрой—Лопатко, Виктор Андреевич.

Кафедра органической и биологической химии.

Профессор—Вормс, Владимир Васильевич, ассистент—Епифанов, Константин Осипович.

Кафедра неорганической химии.

Профессор—Челинцев, Владимир Васильевич.

Кафедра общей ботаники.

Заведующий кафедрой—препод. Беляков, Евгений Васильевич.

Кафедра зоологии с сравнительной анатомией.

Профессор—Елпатьевский, Владимир Сергеевич.

Кафедра общей патологии.

Профессор — Богомолец, Александр Александрович.

Кафедра энциклопедии сельского хозяйства.

Профессор—Медведев, Борис Харлампьевич.

Кафедра общественных дисциплин (исторический материализм и политэкономия).

Заведующий кафедрой—препод. Валов, Михаил Иванович.

Аптека.

Провизор—Мартенсон, Христиан Иванович.

Государственный Краевой Институт Микробиологии и Эпидемиологии Юго-Востока России.

Институт существует в Саратове с 18 октября 1918 г. Задачей института является изучение микробиологии и эпидемиологии края, а также научно-практическое обслуживание его нужд. Последнее выражается: а) в изготовлении и снабжении края бактерийными препаратами, б) подготовке квалифицированных работников в области бактериологии.

С этой целью при институте открыт прием врачей на рабочие места для шестимесячного стажирования в области бактериологии. Месячный оклад (госстипендия) — 25 руб.

Принимаются преимущественно врачи с тем или с другим лабораторным стажем. После прохождения стажа—обязательное отслуживание в одном из учреждений Н. К. З.

То же задание имеет организация бактериологических курсов для врачей—по прохождении которых слушатели получают звание лаборанта бактериолога.

Обширная программа курсов проходится под руководством научных сил института и профессоров университета.

Курсы происходят 2 раза в год —с сентября и марта. Заявления принимаются от врачей в канцелярии института.

Институтом проводится и санитарно-просветительная работа. При институте открыт противочумный музей с очень богатым эпидемиологическим, микробиологическим и бытовым материалом, характеризующим чумную эпидемию в степях юга-востока России и борьбу с ней.

Музей открыт для посещений по воскресеньям с 12 до 3 ч. дня. В те же часы читаются популярно-научные лекции и даются необходимые об'яснения дежурным врачем бактериологом.

При институте издается журнал—„Вестник Микробиологии и Эпидемиологии“ под редакцией проф. С. М. Никанорова и С. А. Иловайского.

Журнал находит себе широкое распространение не только в пределах России, но и заграницей. Условия подписки: 6 р. в год. Цена отдельного номера 1 р. 50 к.

В институте организован научный кружок микробиологии, в котором участвуют все сотрудники института. В очередных заседаниях кружка происходит обсуждение текущей научной работы института.

Эпидемиологическая работа института в Краевом масштабе выражается прежде всего в организации изучения и борьбы с чумной эпидемией в крае, каковая всецело передана в ведение института с 1923 г.—в момент утверждения его как чумного центра.

Уполномоченным Н. К. З. по борьбе с чумой на Юго-Востоке России является директор института проф. С. М. Никаноров. Заместитель уполномоченного д-р И. А.

Тартаковер. Секретарь Чумного Центра—д-р А. А. Безсонова.

В настоящее время чумной центр представляет могучую организацию покрывшую сетью противочумных лабораторий и складов весь Юго-Восток России.

В ведении чумного центра находятся лаборатории следующих пунктов:

г. Астрахань — заведующий д-р **С. В. Суворов.**

г. Царицын — заведующий д-р **А. К. Борзенков.**

г. Уральск — заведующий д-р **И. В. Степанов.**

г. Урда—заведующий д-р **О. П. Гемлер.**

с. Калмыково—заведующий д-р **С. Л. Анфионов.**

с. Заветное — заведующий д-р **М. П. Покровская.**

Работа чумного центра и сети лабораторий направлена на изучение и ликвидацию вспышек чумы на людях и на грызунах — сусликах, мышах, тушканчиках. С 1924 г. внимание чумного центра сосредоточено на профилактических мероприятиях, в основе которых лежит своевременное обнаружение эпизоотии на грызунах, истребление их, как источника чумной заразы, санитарно-просветительная работа среди населения и организация прививочных пунктов. Совокупность этих мероприятий дает возможность надеяться, что в недалеком будущем чумной очаг на Юго-Востоке будет ликвидирован.

Другая крупная задача, стоящая перед институтом, это изучение и организация борьбы с эпидемией малярии охватившей наш край за последние годы. Институтом проделана большая предварительная работа—путем ряда экспедиций и обследований, выяснены размеры и условия распространения малярии в крае с своеобразными условиями водоснабжения, имеющего громадное значение в деле распространения малярии.

Институт приступил и к практическому испытанию методов борьбы с этой болезнью. В с. Тепловке, Сар. уезда проводится полная систематическая противомалярийная кампания, давшая ободряющие результаты.

Научная и практическая работа по малярии в Саратове выполняется малярийной амбулаторией института (Казарменная, д. 55, открытой ежедневно с 2 до 7 ч. веч.).

Государственный Краевой Институт Микробиологии и Эпидемиологии Юго-Востока России. (Казарменная ул. д. 18, тел.—6—31. Директор Ин-та проф. **Никаноров**, Сергей Михайлович, (Казарменная ул. д. 55).

Заместитель директор—д-р **Гонов**, Дмитрий Алексеевич (Казарменная д. 55).

Чумное отд. Заведующий д-р **Гонов**, Дмитрий Алекс.

Протозоологическое отд. (вакантно).

Вакцинное отд. Заведующий д-р **Коробкова**, Евгения Ильинична (Панкратьевская ул., д. 24).

Эпидемиологическое отд. Заведующий д-р **Борю**, Сарра Исааковна, (Казарменная, д. 55).

Оспенное отд. Заведующий д-р **Безсонова**, Анастасия Артемьевна (улица Республики, уг. Вольской).

Сывороточное отд. Заведующий д-р **Рознатовский**, Яков Петрович.

Малярийная амбулатория. Казарменная ул., д. 18. Заведующий д-р **Иофер** (Покровская ул., д. 18).

Лаборатории учебные, технические, сельско-хозяйственные и медицинские.

Лаборатории учебные и научные по основным дисциплинам химии.

Лаб. Органической Химии и Количественного анализа при Университете (Педфак).

Зав. проф. В. В. Челинцев; асс Н. В. Шишкин, В. Н. Шмидт; препар.: Н. Д. Подобед К. И. Барулин.

Осн. в 1918 г. В лаб. ведутся: практ. и научные работы и исследования по орг. химии и колич. анализу. Адр: уг. Никольской и ул. Чернышевского.

Лаб. Неорганической и Физической Химии при Университете (Педфак).

Зав. проф. Н. А. Шлезингер; асс.: Б. В. Гемерлинг, Н. И. Мозер; препар.: В. И. Котов, Н. Ф. Писаревский.

Осн. с 1920 г. В лаб. ведутся: практ. и научные работы, исследования по физической химии и качеств. анализу. Адр.: уг. Никольской и ул. Чернышевского.

Лаб. Неорганической и Органической Химии при Сел.-Хоз. Институте.

Зав. проф. Я. Я. Додонов; преп.: В. В. Фофанов, Е. М. Сошественская; лаб. Г. В. Медокс; препар. С. С. Скворцов.

Осн. в 1918 г. В лаб. ведутся: практ. занятия по общей химии и практикантские работы. Театральная площ., зд. С.-Х. Ин.

Лаб. Аналитической Химии при С.-Х. Ин-те.

Зав. проф. В. Н. Полетаев; преп.: Э. В. Змачинский, Л. Н. Соколова, Г. В. Косолапов, В. И. Аристовский; лаб. О. Ю. Соболевская; препар. С. Я. Рассудова.

Осн. в 1914 г. В лаб. ведутся: практ. занятия по качеств. и колич. анализу. Адр.: Театральная площ., зд. С.-Х. Ин.

Лаб. Общей Химии при Эконом. отд. Фак. Общ. Наук Университета.

Зав. преп. В. В. Фофанов; асс.: Н. М. Воробьев; научн. сотр. Н. К. Воскресенская.

Осн. в 1920 г. В лаб. ведутся: практич. занятия по общей химии и технические анализы — жиров, мыл и проч. Адр.: Ленинская ул., бл. Александровской.

Лаб. качественного и количественного анализа при Техникуме.

Зав. кач. ан. инж. И. И. Хворостухин; зав. кол. ан. К. А. Рихтер. лаб. Богданов.

Отд. Физико-Химич. раб. при Физич. Инст. Университета.

Зав. проф. К. А. Леонтьев; преп. Н. А. Трифонов.

В отд. ведутся: исследования магнитных свойств жидкостей и др. физ.-хим. работы.

Лаборатории технические, техно-промышленные и химико-минералогические.

Лаб. Технической Химии при Университете (Педфак).

Зав. проф. В. П. Голуб; асс. К. А. Рихтер; препар. И. П. Рязанов, Л. В. Сучков.

Осн. в 1920 г. В лаб. ведутся: практ. занятия и различные исследования по технической химии. Адр. уг. Никольской и ул. Чернышевского.

Лаб. Испытательной Станции Сар. Губ. Совнархоза.

Зав. инж, К. И. Штауб; зам. зав. и лаб. К. В. Рахманов; лаб. А. К. Мистрюков; пом. лаб. Ф. С. Кривушков.

Осн. в 1912 г. В лаб. ведутся: промышленно-технические анализы

для заводов и Сар. Совнархоза. Адр.: ул. Чернышевского, уг. Александровской.

Лаб. Минералогии при Университете (Педфак).

Зав. проф. П. П. Пилипенко; асс.: В. С. Васильев, В. К. Воскресенский.

Осн. в 1917 г. В лаб. ведутся: анализы минералов. Адр.: Ленинская площ., Университ, II-й корпус.

Лаб. Ряз.-Ур. жел. дор. по испытанию материалов.

Зав. техн.-химик В. Г. Печайкин; помощ. М. А. Тимонин, лабор. К. Ф. Колобаева, Р. Г. Лейнерт.

Осн. в 1900 г. В лаб. ведутся: испытание материалов — топлива, металлов и их сплавов, воды, смазочных, малярных, строит., осветительн. и др. материалов. Адр.: Товарная станция.

Лаб. Техно-химическая при Техникуме.

Зав. инж. К. И. Штауб.

Осн. в 1899 г. В лаб. ведутся: технические анализы и спец. работы по контролю производств, технике брожения, строительным материалам и пр. Адр.: уг. Михайл. и Астраханской ул.

Лаборатории сельско-хозяйственные и почвенные.

Лаб. Почвоведения при Сел.-Хоз. Институте.

Зав. И. Л. Щеглов; лаб. В. Е. Булычева; науч. сотруд. В. Н. Шмидт, Е. П. Быстрова, В. В. Аскалонов.

Осн. в 1917 г. В лаб. ведутся: анализы почв, практикантские работы по химии почв. Адр.: Театральная пл., зд. С. Х. Ин.

Лаб. Общего Земледелия при С.-Х. Институте.

Зав. проф. А. А. Калужский; препод. А. Е. Солнцева; препар. Р. А. Сперанская; лаб.: Н. А. Вогау, Р. О. Богоявленская.

Осн. в 1915 г. В лаб. ведутся: работы по исслед. удобрений и почв.

Лаб. Сельско-Хозяйственного Анализа при Сел.-Хоз. Институте.

Зав. инж. А. Д. Лебедев; сотр. А. К. Келлер, Н. М. Воробьев.

Осн. в 1921 г. В лаб. ведутся: сельско-хоз. анализы, в частности —анализы хлеба и исследование его выпечки. Адр.: Театральная пл. зд. С.-Х. Ин.

Лаб. Сельско-Хозяйственного Анализа при Обл. Опытной станции Наркомзема.

Зав. Н. И. Беляев; лаб. Н. Ф. Писаревский, С. И. Бунтиков; практ. Л. Г. Камышева.

Осн. в 1914 г. В лаб. ведутся: сельско-хоз. и почвенные анализы. Адр.: Советская ул., зд. Ремесленного училища.

Лаб. Института по изуч. природы и хозяйства засушливых областей (Госсолин).

Зав. И. А. Щеглов; сотр.: И. И. Феофарова, Н. К. Воскресенская, А. Д. Власов.

Осн. в 1921 г. В лаб. ведутся: почвенные анализы, в частности солонцов и др. Адр.: Приютская, д. 14.

Лаб. Областной Опытной Станции.

Зав. лаб. полев. отд. проф. Н. М. Тулайков, зав. лаб. почвен. отд. М. С. Кузьмин, зав. лаб. отдел. прикладн. ботаники проф. А. А. Рихтер, зав. лаб. селекц. отдела проф. Г. К. Мейстер; ассист. при них: З. В. Александрова, Е. М. Плачек, Л. И. Казакевич; лаб. В. А. Чижов.

Осн. в 1913 г. В лаб. ведутся: различн. анализы и исследования, связанные с опытным делом.

Лаб. Губернской Хлебной Инспекции, Наркомпрода.

Зав. Н. П. Старков; лаб. Л. Н. Преображенская.

Осн. в 1919 г. В лаб. ведутся: анализы сельско-хоз. продуктов, специально—зерна. Адр.: Советская ул., бл. Никольской, 1-й дом Советов.

Лабор. Животноводства Общего и Частного при С.-Х. Институте.

Зав. общ. жив. проф. Г. В. Богаевский; преп. Е. Н. Недочетова, —Н. В. Горяинова; зав. частн. жив. проф. А. Я. Горохов; преп. Д. В. Епатьевский, науч. сотр. Н. Г. Кукин.

Осн. в 1915, увел 1923 г. В лаб. ведутся: 1) анализы кормов, молочных и проч. продуктов, 2) практ. занят. со студ. по указ. анализам. Адр.: Театральн. пл. зд. Сел.-Хоз. Ин.

Лаб. Опытного Дела при Сел.-Хоз. Институте.

Зав. проф. Н. М. Тулайков; преп. В. Н. Покровский; научн. сотр. М. Ф. Иванов.

Осн. в 1923 г. В лабор. ведутся: специально сельско-хоз. анализы.

Лаборатории гигиенические, химико-фармацевтические, физиологические и медицинские.

Лаб. Медицинской Биологической Химии при Университете (Медфак).

Зав. проф. В. В. Вормс; преп.: А. А. Культюгин, К. И. Епифанов; препар. Н. Н. Ивановский, Е. М. Губарев, преп. Левитан И. М., науч. сотр. И. И. Карасик, препар. Н. А. Шалкевич.

Осн. в 1909. В лаб. ведутся: практ. занятия и исследования по анализу и медицинской химии для студ. медфака. Адр.: Ленинская площ., II корп. У-нта.

Лаб. Физиологии человека при Университете (Медфак).

Зав. проф. И. А. Чуевский; преп.: Е. С. Иваницкий-Василенко; научн. сотр. М. С. Климова; преп. И. Т. Богословский, механик-препаратор А. З. Дозорин.

Осн. в 1909. В лаб. ведутся: работы по физиологической химии и исследованию ферментов. Адр.: Ленинская площ., I корп. Ун-та.

Лаб. Фармакологии при Университете (Медфак).

Зав. незамещ.; преп.: К. А. Шмелев; сотр. А. Н. Тезиков, А. И. Никулин.

Осн. в 1911. В лаб. ведутся: работы по фармакалогии и ферментологии. Адр.: Ленинская площ., II корп. Ун-та.

Лаб. Фармацевтической Химии и Фармации при Университете (Медфак).

Зав. проф. В. А. Скворцов; преп.: Л. А. Ковалева, В. Я. Аносов.

Осн. в 1909. В лаб. ведутся: практ. занятия по фармации и фармац. химии и работы по исследов. лекарств. веществ. Адр.: Ленинская площ., II корп. Ун-та.

Лаб. Химико-Фармацевтическая Губздравотдела.

Зав. А. Э. Зигель; сотр. И. П. Петронайтис.

Основ. в 1914 г. В лаб. ведутся: работы по изготовлению химико-фармацевтич. препаратов и исследования доброкачественности фармацевт. средств. Адр.: Театральн. площ., здание Губфинотдела.

Лаб. Фармации и Фармакогнозии при Ветер. Институте.

Зав. проф. С. Д. Баутин; преп. Х. И. Мартинсон.

Осн. в 1918. В лаб. ведутся: занятия по фармации и фармакогнозии. Адр.: Ленинская площ., здание Ветер. Института.

Лаб. Гигиеническая при Университете (Медфак).

Зав. проф. В. А. Арнольдов; преп. С. Д. Баутин, С. И. Добросклонский.

Осн. 1913. В лаб. ведутся: практ занятия и исследования воды и пищевых продуктов в гигиеническом отношении. Адр.: Ленинская площ., II корп. Ун-та.

Лаб. Химико-Бактериологическая Губздравотдела.

Зав. С. Г. Герман; асс. О. Н. Сиротинина; лаб. С. А. Нусбаумер, М. М. Россова.

Осн. в 1912. В лаб. ведутся: химико-санитарные анализы пищевых продуктов и др. Адр.: ул. Республики, уг. Вольской.

Лаб. Общей паталогии (и Бактериологии) при Университете (Медфак).

Зав. проф. А. А. Богомолец; по Патологии сотр.: Н. Б. Медведева, Е. Н. Коган, Л. Р. Перельман, Б. Н. Шмидт, Н. Н. Сиротинин; по Бактериол. сотр.: С. И. Борю, Г. А. Вольферц, М. П. Гнутенко, А. И. Дробышевская, Е. В. Иванова.

Осн. в 1911. В лаб. ведутся: работы по бактериологии и ферментологии. Адр: Ленинская площ., корп. Ун-та.

Лаб. Санитарно-гигиеническая Отд. Здравоохранения Р.-У. ж. д.

Зав. Р. И. Штауб.

Осн. в 1908. В лаб. ведутся: работы санит.-гигиен. характера. Адр.: Ленинская ул., здан. Управ. Р.-У. ж. д.

Лаб. Физиологии растений (и Микробиологии) при Университете и Сел.-Хоз. Институте.

Зав. проф. А. А. Рихтер; преп. в Ун-те Д. А. Шутов, Н. Я. Ивановский; научн. сотр. Л. В. Вормс; преп. в С.Х.И.: З. П. Тиховская, А. А. Образцова, Е. Я. Шефер; науч. сотр. Г. Б. Медведева, М. В. Стульников, А. И. Дробышевская.

Осн. в У-те 1917; в С Х.И.—1913. В лаб. ведутся: практ. и научные работы по физиологии и химии растений и микробиологии, в частности в почвах, и при силосовании кормов и по опред. алкалоидов и эфирных масел в растениях Юго-Востока.

Лаб. Химико-Бактериолог. Губздравотдела.

Зав. д-р. А. М. Шапиро; пом. Н. Г. Михайлова, препар. В. Э. Цеделер, З. П. Виргильева-Зыкова, Р. М. Кремеровская, Т. Р. Трифильева.

Осн. в 1906. В лаб. ведутся: химико-бактериолог. и медицинские анализы. Адр.: Приютская, 31.

Академические библиотеки гор. Саратова.

А. Лебедев.

Во главе академических библиотек Саратова стоит Фундаментальная библиотека Государственного Университета имени Н. Г. Чернышевского, основанная 26 октября 1909 г. Образовалась она путем приобретения книг на средства, ассигнованные правительством Университету, а также благодаря пожертвованиям целого ряда лиц и учреждений. Так сюда были пожертвованы библиотеки профессоров: В. И. Разумовского, В. И. Алмазова, А. С. Павлова, Н. Н. Кирикова, И. А. Шляпкина, М. Н. Галкина-Враского, Малинина, врачей Парцевских, юриста П. М. Майкова, братьев Барсуковых (известных историков русской жизни и литературы), М. М. Шершевского и др. Революционные годы 1917—20 дали Университету библиотеку крупных купцов-фабрикантов (фаянс и фарфор) А. М. и П. М. Мальцевых, которая тогда была реквизирована и распределена между более крупными библиотеками Саратова—Народного Дворца, Об-ва Краеведения (истории, археологии и этнографии). Основная часть этого богатого собрания попала в Университет. Так как в Мальцевскую библиотеку были приобретены владельцами прекрасные коллекции книг профессора А. С. Лебедева, прив.-доц. С. К. Кузнецова, а также ценнейшие библиотеки двух крупных русских собирателей—Дурова и Носова, то Университет обогатился большим и ценным собранием книг. Тогда же сюда поступили (в значительной мере расхищенные)

библиотеки местной духовной семинарии (православной), братства св. креста, книги из полковых библиотек и собрание кн. Куракиных.

1923-24 г.г. также были счастливы для Университета: сюда поступили библиотеки Института Народного Образования, Путейского и Медицинского (студенческая) факультетов, книги от курсов иностранных языков.

В последнее время к Фундаментальной же библиотеке присоединена и библиотека Института Народного Хозяйства.

Таким образом Университет имеет в своем книгохранилище 194.910 названий в 307.924 томах (книги и рукописи) на сумму 511.653 р. 63 к. и 34.709.490 марок. Кроме научной литературы по всем кафедрам высшей школы, здесь имеется хороший подбор рукописей (главным образом из собраний Шляпкина-Мальцева, прав. семинарии и братства) и старопечатных книг, имеющих интерес не только чисто теоретический, но и практический,—напр., для изучения типографской техники, особенно истории шрифта. Инкунабулы (редчайшие первопечатные книги), старопечать и рукописи собраны в особом кабинете рукописей и старопечатных книг.

Для пользования библиотека открыта для всех граждан (кроме воскресных дней и дней отдыха) с 10 ч. у.—10 ч. в., на дом книги выдаются с 10 ч. у.—4 ч. дня, а читальня функционирует целый день. Ежедневно бывает 50—300 посетителей (за весь 1923-24 академический год—45780).

В настоящее время приступлено к организации в читальне красного уголка имени В. И. Ленина, где будет демонстрироваться и новейшая литература по обществоведению.

Библиотекой заведывали: И. А. Буссе, Е. Н. Добржинский, И. Н. Жабронский. В настоящее время во главе библиотеки стоит проф. София Ивановна Протасова (Угодниковская, 5/7), а помощниками являются Иван Антонович Буссе (уг. Камышинск. и Панкратьевской, 53/45, кв. 3) и Ал—р Александрович Лебедев (Б.-Кострижная, 26, кв. 1).

Кроме фундаментальной библиотеки, Университет располагает целым рядом вспомогательных библиотек, состоящих из различных кабинетах и клиниках. Некоторые из них обладают большим количеством книг, напр., кабинет русской истории (до 10.000 т.т.), русской филологии, общей истории, педагогики, социологии и др.

Другая академическая библиотека существует при Саратовском Ветеринарном Институте. Получив свое начало еще в 1850 г., когда Институт находился в Юрьеве, библиотека вместе с Институтом перешла в 1918 г. в Саратов и здесь развернула свою деятельность. В настоящее время она имеет 17.332 названия в 25.996 томах, на сумму 90.047 р. 55 к. Заведует ею Лидия Дмитриевна Скворцова (Астраханская, 57).

Наконец, третьей академической библиотекой является библиотека Саратовского сельско-хозяйственного Института, состоящая из 43.000 томов. Заведует библиотекой Жабронский, Иосиф Николаевич, кв. (Панкратьевская ул., д. 4, кв. 1).

Государственные Техникумы.

Саратовский Государств. Музык. Техникум.

Угол Республики и Никольской, тел. 4-22.

Музыкальное образование в Саратове имеет сравнительно недавнюю историю. Впервые начало ему было положено в 1873 г. в форме „музыкальных классов", преобразованных впоследствии в „Музыкальное училище", постепенно расширявшее свою работу и значительно окрепшее к 1901 году, когда училище стало располагать собственным, специально-оборудованным для этой цели зданием. Не бывши никогда предметом широкого общественного внимания, Музыкальное училище однако поддерживалось культурной частью городской буржуазии и высших чинов гражданского ведомства, что налагало на него отпечаток поверхностного аристократизма. В дальнейшем Музыкальное училище пользовалось небольшой помощью со стороны Городского Управления и субсидией от Министерства внутренних дел.

Основным источником материального существования являлась плата за обучение, что невольно толкало к внешнему расширению дела за счет его углубления. Об этом свидетельствует неуклонный рост учащихся при поразительно малом числе оканчивающих и преувеличенном уклоне в сторону пианизма. Впоследствии училищу удалось выравнить учебную программу и несколько шире охватить все стороны музыкально-педагогической работы, что подготовило и значительно облегчило преобразование училища в Консерваторию, произведенное в 1912 году.

С 1912 г. молодая Саратовская Консерватория входит третьим членом в семью русских консерваторий. Условия дальнейшего существования ее складывались исключительно неблагоприятно: война и революция далеко отодвинули вопросы художественного образования, лишив его местной материальной поддержки, не возмещенной, к глубокому сожалению, помощью со стороны государственных средств. В последние годы учебная работа музыкально-учебных заведений подвергалась коренному пересмотру в смысле расширения учебного плана их и, с другой стороны, стремление связать его с практическими требованиями жизни. Эта большая работа посильно и в значительной части была проделана, что в общем подняло работу Консерватории на значительную высоту и не замедлило благотворно отразиться на всей жизни учебного заведения. Она оживила педагогическую работу и самый подход к ней, выяви-

ла стремление к организационной работе среди самого студенчества, впервые поставила и продолжает ставить ряд острых и важных вопросов организационного и педагогического характера, будящих музыкально-педагогическую мысль педагогического персонала и формирующих в среде студенчества крайне ценный тип музыканта общественника, который с'умеет в будущем пополнить острую нужду русской музыкальной культуры как раз в такого рода работниках. Связь достижения Западно-Европейской музыкальной техники с советской общественностью в широком смысле этого слова является сейчас задачей специально-музыкального образования, во время поставленной Главпрофобром Наркомпроса. На пути к ее осуществлению стоит ряд трудностей, полностью преодолеть которые можно лишь при горячем и дружном участии педагогического персонала и студенчества и материальной помощи со стороны государственных и местных сродств. К сожалению, ряд других неотложных практических задач все еще заставляет третий фронт нашей культуры питаться гомеопатическими дозами участия в государственном бюджете, что повлекло сокращение целого ряда ВУЗ'ов, в том числе и Саратовской Консерватории, которая постановлением Совнаркома от 8-го августа 1924 г. реорганизована в Музыкальный Техникум.

Саратовский Музыкальный Техникум приступает к работе с теми же задачами, при чем штат работников б. Консерватории пополнился (в части общественно-научной) новыми работниками из среды профессоров и преподавателей Саратовского Университета.

Материальное положение Техникума особенно остро выдвигает вопрос об обязательной плате за обучение.

Техникум разделяется на 4 отделения: Исполнительское (с подотделами фортепианным, вокальным и оркестровым). Инструкторско-педагогическим (с хоровым подотделом). Творческое и Научно-теоретическое.

При Техникуме оставлена школа I ступени, причем в Техникум и школу I ступени при нем, будут приниматься только лица имеющие общее образование и обладающие несомненно музыкальной одаренностью и подготовкой. Степень последней зависит от специальности и возраста поступающего, обязанного кроме того выдержать испытание по музыкально-теоретическим предметам, соответствующее степени его подготовки по специальности.

Справки о подробных условиях поступления и вступительных требованиях можно получить в Учебной Канцелярии Техникума.

Зав. Техникумом и председатель совета—*Евдокимов*, Яков Кузьмич, Советская ул., д. Совета № 1, кв. 20, тел. 4-23.

Профессора и преподаватели.

Оркестровый п/отдел.

Александров, Михаил Яковлевич, (кл. кларнета и фагота), ул. Республики, д. 62-64, кв. 6.

Белоцерковский, Григорий Яковлевич, (кл. валторны), Рабочая ул., д. 11, кв. 3.

Зайц, Викентий Викентиевич, (кл. скрипки и квартетн. кл.), Армянская ул., д. 3, кв. 14.

Ростропович, Витольд Петрович, (кл. виолончели), ул. Республики, д. 29.

Поповицкий, Георгий Константинович, (кл. гобоя), М. Казачья, д. 20.

Богатырев, Борис Андреевич, (кл. скрипки), Александровская ул., д. 15.

Бездельев, Василий Кузьмич, (кл. контрабаса), Чернышевская, д. 124, кв. Пацевича.

Вольферц, Александр Юльевич, (кл. флейты,) Советская, д. 21.

Виноградов, Лев Петрович, (кл. ударн. инстр.), Чернышевская, д. 54, кв. 3.

Иванов, Александр Тихонович, (кл. трубы), Нижняя, д. 4, кв 9.

Евдокимов, Яков Кузьмич, (оркестровый кл.), Советская, 1-й дом Совета.

Пацевич, Витольд Петрович, (кл. тромбона), Чернышевская, д. 41/43, кв. 4.

Вокальный п/отдел.

Медведев, Михаил Ефимович, (кл. сольн. пен. и оперн. кл.), Октябрьская, д. 26, кв. 1.

Пасхалова, Алевтина Михайловна, (кл. сольн. пен. и камерного кл.), Грошовая, д. 18.

Ган-Кочурова, Елена Львовна, (кл. сольн. пения), Провиантская, д. 4, кв. 6.

Велизарий, Мария Ивановна, (кл. дикции и декламации), Б. Кострижная, д. 44, кв. 5.

Фортепианный п/отдел.

Кл. специальн. фортепиано.

Радугин, Борис Константинович, Первомайская, д 178.

Яковлев, Николай Дмитриевич, Грошовая, д. 16.

Высоцкая, София Борисовна, Панкратьевская, д. 12.

Воронцов, Борис Александрович, Чернышевская, д. 9.

Прейс, Петр Константинович, Ул. Республики, д. 32, кв. 2.

Пончулидзева, Нина Давыдовна, Приютская, д. 14/16.

Ростропович - Федотова, София Николаевна, Никольская, д. 29, Консерватория.

Турчанинова, Варвара Никоноровна.

Класс обязат. фертепиано.

Златоверова, Юлия Карловна, М. Кострижная, д. 22.

Осетрова, Вера Мефодиевна, Армянская, д. 19, кв. 8.

Цыганова, Надежда Михайловна, Угодниковская, д. 16, кв. 1.

Научно-теоретический п/отдел.

Рудольф, Леопольд Мориципевич, (спец. теории и творчества), Приютская, д. 12, Музшкола.

Евдокимов, Яков Кузьмич, (обязат. теории и инструментовка), Советская, ул., 1-й д. Совета.

Чумаков, Николай Семенович, (обязат. теории и хоровой кл.), Покровская, д. 9.

Обще-научный п/отдел.

Елпатьевский, Владимир Сергеевич, (биология), Никольская, д. 33, кв. 2.

Протасова, София Ивановна, (история культуры), Угодниковская, д. 5, кв. 2.

Арнольдов, А. В., (кл. анатомии, физиологии и гигиены), Садовая, д. 5, за линией ж. д., сад Шумилина.

Крогиус, Август Адольфович, (психология), Рабочая, д. 2.

Скафтымов, Александр Павлович, (история литературы).

Каплинский, Василий Яковлевич, (эстетика общая и музыкальн.), Казарменная, д. 41.

Герасимов, Сергей Григорьевич, (физика и спец. акустика), Первомайская, 40.

Папа-Афонасопуло, Кира Николаевна, (история искусств), Б. Казачья, д. 51, кв. 3.

Флеров, Владимир Христофорович, (итальянский язык), Б. Казачья, д. 6. Полякова, кв. Дерябина.

Архангельский, Николай Михайлович, (история театра), Б. Кострижная, д. 33, кв. 4.

Аккомпаниаторы.

Медведев, Авраам Михайлович, (оперный кл.), Октябрьская, 26, кв. 1.

Никитина, Юлия Антоновна, (сольного пения), Панкратьевская, 4, кв. 1.

Саратовский Строительный Техникум.

Уг. Чернышевской и Александровской, д. 88.

Зав. техникумом—*Карпенко*, Владимир Константинович, Чернышевская ул., д. 88.

Зав. учебной частью—*Люкшин*, Василий Алексеевич, М. - Сергиевская ул., д. 32.

Зав. библиотекой—*Кузьминская*, Елизавета Семеновна, Московская ул., д. 22/24.

Зав. маст. и инстр. маст.—*Сгибнев*, Александр Епифанович, Белоглинская ул., д. 10.

Профессора и преподователи.

Афанасьев, Иван Васильевич, преп.—(гидротехн. изыскания и сметы), Кирпичная, уг. Александровской.

Баум, Генрих Андреевич, преп.—(немецкого языка), Гимназическая, д. 38.

Богдзевич, Констан. Антонович, преп.—(основ. и фунд. и жел.-бет.), уг. Вольской и Советской.

Быковский, Иосиф Казимирович, проф.—(мосты и трубы), Гимназическая, д. 10.

Воскресенский, Владимир Константинович, преп. и лаборант.—(минералогия, химия и пром. геогр.), ж. д. училище, д. 20.

Гохман, Аким Иосифович, преп.—(Земл. раб. и сметы), Рабочая, д. 58.

Зацепин, Михаил Гаврилович, проф.—(с.-х. архит. проекты), Ленинская, уг. Александровской.

Карпенко, Владимир Констант., проф.—(начерт. геом. теор. теней, ист. архит. и проекты), Чернышевская, д. 88.

Климчицкий, Георгий Иванович, проф.—(статистика сооруж.), Первомайская, уг. Октябрьской, 38-40.

Калинникова, Анна Артемьевна, преп.—(русский язык), Часовенная, 94, кв. 3.

Корнишин, Михаил Николаевич, преп.—(механика), уг. Первомайской и Октябрьской, 38.

Кузьмин, Алексей Александрович, преп.—(рисование).

Люкшин, Василий Алексеевич, преп.—(черчение, конструкц. и сметы), М. Сергиевская, д. 32.

Малинин, Алексей Иванович, преп.—(строител. искусство), Б.-Казачья, д. 34.

Мелентьев, Владимир Константинович, преп.—(с.-х. гидрот. Буровое дело), Александровская, д. 85.

Найденов, Александр Владимирович, преп.—(гидравлика., машиноведение, Городские фильтры).

Нефедьев, Петр Андреевич, препод. — (математика), Камышинская, д. 58.

Оппоков, Евгений Ипполитович, преп.—(водоснабж. и канализация), Бахметьевская, д. 55.

Плотников, Георгий Герасимович, преп.—(гидрот. архит. проекты), Пугачевская, д. 12.

Панов, Сергей Васильевич, препод.—(физика), Введенская, д. 31.

Рашковский, Алексей Васильевич, проф.=(геология) Первомайская. д. 47.

Рахманов, Константин Васильевич, лаборант, Соляная, 2.

Тейльман, Георгий Георгиевич, преп.—(дорожное дело), Б.-Казачья, д. 34.

Фортунатов, Иван Александрович, преп.—(русский яз.), Грошовая, д. 41—43.

Честнов, Анисим Анисимович, преп.—(отопление и вентеляция), Советская, д. 11.

Штауб, Карл Иванович, проф.—(технология, строит. метер.), Михайловская, д. 100.

Эльцен, Иосиф Абрамович, препод.—(высшая матем. и электрот.), Рабочая, д. 11.

Сар. Промышленно-Экономический Техникум.

Московская ул,. д. 53.

Заведующий—*Зарницын*, Николай Николаевич, Первомайская ул., д 37.

Зав. учебной частью — *Соколов*, Виктор Иванович, М. - Сергиевская ул., д. 52.

Преподаватели:

Афонин, Александр Петрович, (финансовая полит.,) Цыганская, д. 21.

Бельский, Василий Андреевич, (кооператив. закон), Чернышевская, д. 139.

Богословская, Александра Николаевна, (естествоведение), Камышинская, д. 107.

Введенский, Петр Павлович, (физика), М.-Сергиевская, д. 105.

Грозевский, Валериан Эмильев, (финансовое выч.), Камышинская, д. 107.

Варнин, Ефим Григорьевич, (экономическ. геог.), Князевск. взвоз., уг. Чернышевской.

Комылевич, Евгений Антонович, черчение, Никольская, д. 6, кв. 1.

Кругляков, Григорий Афанас., (химия), Веселая, д. 1.

Лобанова, Мария Тимофеевна, (французский яз.), уг. Республики, д. 5.

Смирнов, Сергей Дмитриевич, (история культуры), Крапивная. д. 4.

Устинов, Михаил Александров., (словестность), Провианская, д. 14.

Феофаров, Михаил Александров., (учение о народн. хозяйстве), Первомайская, д. 81.

Зюрюкин, Василий Ефимович, (хоз. кооперат.), Грошовая, д. 12.

Токарев, Александр Сергеевич, (история и теор. кооп.). Приютская, д. 7.

Юргенсон, Мария Яковлевна, (немецкий яз.), Вольская, д. 37.

Генгрос, Георгий Евгеньевич, (кредитная коопер.), 1-й дом Совета д. 15.

Широкинский, Николай Иванов., (гигуена), Галкин-Врасский пер. д. 18, кв. 1.

Келлер, Александр Карлович, (товароведение), Первомайская, д. 13.

Новиков, Петр Евгеньевич, (администрат. фин. политика).

Сар. Акушерско-Сестринский Техникум.

Б.-Кострижная ул., д. 5.

Заведующий—*Энгельсберг*, Моисей Ионасович, М.-Кострижная ул., д. 10.

Секретарь техникума — *Гусарев*, Михаил Иванович, Кирпичная ул., близь Александр., д. 115.

Преподаватели:

Чуевский, Иван Афанасьевич, (физиологии и гистологии), ул. Республики, д. 27.

Баутин, Семен Дмитриевич, (фармации с фармакогнозией), Нижняя ул., д. 201/195, кв. 4.

Шлезингер, Николай Александрович, (химии).

Волчанецкий, Илья Борисович, (зоолог.), Ленинская, уг. Приютской, И. Н. О.

Урода, Петр Степанович, (анатомии), М.-Сергиевская ул., д. 38.

Кушев, Николай Егорович, (диагностики и симеотики), Грошовая, д. № 42.

Колюбакин, Сергей Леонидович, (хирургии с десмургией), 2-я Советская больница.

Кузьмин, Сергей Иьанович, (гинекологии), Митрофан. площ., д. Болдыревой.

Танфильев, Павел Иванович, (инфекционн. болезней), 2-я Советская больница.

Моногенов, Сергей Андреевич, (общей паталогии с паталог. анатомией), Астраханская ул., д. 58/60, кв. 1.

Шмелев, Константин Андреевич, (фармакологии), уг. Ленинской и Приютской И. Н. О.

Герман, Семен Григорьевич, (бактериологии), Вольская ул., бл. ул. Республики, Маляр. ст.

Зайцев, Евгений Дмитриевич, (кожных и венер. бол.), М.-Кострижная ул., д. 20, кв. 2.

Лапидус, Григорий Аркадьевич, (социальн. гигиены), 1-й дом Советов.

Луков, Иван Иванович, (болезн. уха, горла, носа и зубн. болезни), Ильинская ул., д. 38.

Кутанин, Михаил Павлович, (нервных и душевн. болезн.), Психиатрическая колония.

Максимович, Николай Иванович, (глазных болезней), уг. Первомайской и Октябрьск., д. 44/46, кв. 2.

Калинников, Яков Иванович, (акушерство), Ильинская, меж. Бахметьевской и Белоглинской.

Малинин, Александр Иванович, ассистент по (гинекологии), Митрофаньевская площ., д. Болдыревой.

Кушева, Мария Николаевна, ассистент (хирургии), Грошовая ул., уг. Вольской.

Чубенко, Сергей Петрович, ассист. (инфекцион. болезней), Приютская ул., д. 17.

Расторгуев, Петр Васильевич, ассист. (анатомии).

Саратовский Землеустроительный Техникум.

Астраханская ул., уг. Михайловской, д. 69.

Завед. Техн. и преп. геодезии—*Сафонов*, С. В., Пугачевская, 79; зам. зав. и препод. земельн. закона—*Борисов*, И. Н., Царицынская, уг. Гимназической; препод. полит. эконом.—*Гпттерман*, В. Э, Рабочая, 7; преп. химии—*Кругляков*, Г. А., Веселая, 13;—препод черчения и каллиграф.—*Емельянов*, А. С., Армянская, 13; препод. черч. и каллигр.—*Зимовнов*, В. Н., Гимназическая, 25; преп. матем. и физики—*Зимовнов*, Н. Н. Пугачевская, 79; преп. истории—*Старожицкая*, Е. Н., Веселая, 20; препод. энциклопедии с.-х. экономии и таксации—*Луков*, Н. И., Ленинская, 46; преп. рисов.—*Сенов*, К. П., Гимназическая, 28; преподав. с.-х. мелиорации—*Тейльман*, Г. Г., Б.-Казачья, 20; преп. русск. яз.—*Фортунатов*, В. А., Грошовая, 33; преп. лесной таксации—*Кураев*, Н. Н., Пугачевская, 33; преп. земельн. регистр.—*Бойков*, П. А., Глебучев овраг, 407; преп. землеустр. проект.—*Белрус*, А. Р., Рабочая, 17; преп. математики и физики—*Климов*, И. П., Крапивная, 65;—преп. правоведения—*Инсарский*, А. М., Октябрьская, 10; преп. истор. земельн. отношен.—*Зейдер*, Н. Б., Введенская, 38-36; преп. обществовед.—*Мартынов*, А. К., Ленинская, общежитие № 12.

Сар. Государственный Театральный Техникум.

(С. Г. Т. Т.).

Коммунарная площадь (б. Соборная), театр им. В. И. Ленина, тел. 8-03.

Сарат. Госуд. Театральный Техникум существует с 1 октября 1923 г., он преобразован из бывших Сарат. Высших Госуд. Мастерских Театрального Искусства („ВГМТИ“) распоряжением Главпрофобра от 23 мая 1923 г.

Театр. Техникум ставит себе целью приготовление специалистов актерского мастерства и прочих работников сцены.

Административный состав.

Заведующий техникумом—*Левин*, Герасим Александрович, замзав.—*Архангельский*, Н. М., администратор и завхоз—*Федоров*, Михаил Яковлевич, секретарь—*Сабанеев* Борис Сергеевич, завбиблиотекой—*Норкина*, Мария Владимировна.

Педагогический состав.

Преподаватели по сценическому классу, теории и технике речи,

постановке голоса и дыхания: *Манькин-Невструев*, Владимир Александрович (артист гортеатра), *Малаксианова*, Александра Ивановна (арт. театра им. Карла Маркса), *Хундомиров*, Александр Николаевич (арт. театра им. Карла Маркса), *Дашковский*, Лев Федорович (арт. гортеатра), препод. пластики и постановки танца—*Блохин*, Иван Федорович (б. балетмейстер Моск. Большого Театра), препод. ритмики—*Овсяницкая*, Мария Ивановна, преп. по акробатике и биомеханике—*Мартынов*, Петр Иосифович, преп. истории театра — *Архангельский*, Николай Михайлович, преп. по истории поэзии—*Левин*, Герасим Александрович, преп. по музыкальной грамоте и истории искусств и костюма—*Панфилов*, Виктор Гаврилович.

Число учащихся.

На первом курсе 68 чел., на втором—58 чел., всего—126 ч.

Сарат. Государственный Художественный Техникум.

Заведующий — *Гржебин*, Наум Исаевич, Гоголевская, д. 39, кв. 4.

Руководители и преподаватели.

Юстицкий, Валентин Михайлов., руков. II кур. живоп. отд., Гоголевская, 85.

Поляков, Константин Георгиев., руковод. III кур. живоп. отдел., Ул. Республики, д. 12.

Уткин, Петр Саввич, руковод. III кур. живоп. отдел., (2-я гр.), Армянская, д. 15, кв. 1.

Белоусов, Федор Васильевич, руковод. I курса жив. отд., Александровская, д. 33/35, кв. 1.

Фишер, Владимир Федоров., преподав. скульпт. отдел., Б.-Кострижная, д. 16, кв. 4.

Ермаков, Николай Андреевич, препод. графич. отд., Часовенная, д. 163, кв. 6.

Егоров, Евгений Васильев. преподав. подготов. гр. живот., Ильинская, д. 57/87, кв. 4.

Сарат. Техникум Иностранных языков.

Ул. Республики, д. 21.

Заведующий— *Ефимов*, Степан Михайлович, Часовенная ул., д. 89.

Зав. учебной частью—*Лензингер*, Август Федорович, Приютская ул., д. 13/17, кв. 4.

Секретарь ТИЯ—*Вебер*, Виктор Яковлевич, Никольская ул., дом 6, кв. 2.

Преподаватели:

Погорелова, Надежда Семеновна, (английск.), Б.-Кострижная, дом 22, кв. 5.

Белюгова, Анна Александровна, (английск.), Советская, д. 37, кв. 2.

Колли, Анжелика Сергеевна, (английск.), Б.-Кострижная, д. 46.

Бринк, Эльвира Владимир., (нем. яз.), Ильинская, 7, кв. 2.

Гомолко, Евгения Мих., (франц. яз.,) Советская, д. 19.

Кузнецова, Наталья Карловна, (нем. яз.,) Ильинская 11, кв. 6.

Абросимова, Мария Ивановна, (франц. яз.), Камышинская 85, кв. 1.

Штокфиш, Софья Николаевна., (франц. яз.), Часовенная, 18/16.

Кох, Элла Георгиевна, (нем. яз.), Ул. Республики, д. 28, кв. 10.

Новиков, Петр Евген., корреспонд.

Крогиус, проф., (психология), Рабочая, д. 2, кв. 1.

Коробков, Г. И., (франц. корресп.), Панкратьевская, д. 24, кв. 2.

Педагогический Техникум.

Никольская ул., д. 22.

Зав. техникумом З о р и н, Иван Афанасьевич, кв. при Педтехникуме.

Д о б р о м ы с л о в, Иван Адрианович (естествознан. лаборант), Покровская, д. 30, кв. 2.

Дмитриев, Александр Сергеевич (при каб. естеств.), Веселая, д. 10, кв. 3.

Зорина, Ольга Васильевна (литер. и род. яз.), Никольская, д. 22.

Кусков, Петр Васильевич (естествозн.), Уг. Первомайской и Приютской, д. 43, кв. 5.

Подобед, Николай Дмитриев. (физ. и химия), М.-Кострижная, д. 14.

Пушков, Венедикт Венедикт. (муз. и пение), Ленинская, 118, кв. 2.

Стычинский, Иосиф Лазаревич (педология), Цыганская, д. 42.

Стычинский, Зиновий Лазаревич (каб. педологии), Панкратьевская, д. 15, кв. 2.

Тодорцев, Сергей Васильевич (математик), Введенская, д. 14, кв. 1.

Харичков, Владимир Яковлевич (введ. в педологию), Севрина ул., д. 13—15, кв. 2.

Чуйкин, Михаил Павлович (обществовед.), Уг. Александровской и М.-Казачьей, 2-й д. Совета, кв. 4.

Егоров, Михаил Дмитриевич (рисование), Бабушкин взв., 1, кв. 3.

Саратовский Зуботехникум.

Советская ул., уг. Александровской, д. 14.

Зав. Зуботехник. и преп. сложного протезир.—*Вейнберг*, Р. В., М.-Казачья, 2; ст. ассист. и препод. протезн. техники практ.—*Коленкин*, Н. Н., ул. Республики, 22; демонстратор—*Филиппов*, В. В., Валовая, 98; демонстратор—*Шур*, З. Я., Цыганская, 58-84; преп. протезн. техн.—*Трахтман*, Н. Я., ул. Республики, 51; преп. анатом. и гигиены—*Гольдштейн*, Ю. А., М.-Казачья, 2; преп. лепки и рисов.—*Корнеев*, Ф. М., М.-Казачья, 5; преп. политграм.—*Эдельман*, В. Я., Ленинская, 31, кв. 2; преп. ортодантии—*Хинчук*, Г. И., ул. Республики, 50; преп. физики и химии—*Сиванов*, Ф. С., Казарменная, 17-27, кв. 2; преп.—*Шохор*, Д. С., Ильинская, 24-28, кв. 2.

Музыкальные и художественные школы. Профес. школы фабзавуча. Саратовская Государственная музыкальная школа. Специальные школы. Курсы.

Заведующий *Рудольф*, Леопольд Мориц, Приютская, д. 12.

Завед. учебной частью *Рудольф*, Зинаида Александровна, Приютская, д. 12.

Бельская, Нина Павловна, преп. фортепиано, Чернышевская, д. 36, кв. 1.

Всеволожская, Лидия Леонид., аккомпан.

Высоцкая, Софья Борисовна, преподав. фортепиано, Панкратьевская, д. 10|12.

Дуневич, Анна Борисовна, преп. фортепиано, Первом. д. 110, кв. 2.

Дмитриев, Никодим Михайлов., препод. теории, Введенская, д. 40.

Ершов, Григорий Кондратьевич, препод. (скрипка), Аткарская, д. 40.

Зайц, Викентий Викентьевич, препод. (скрипка), Армянская, д. 3, кв. 14.

Ивановская, Мария Николаевна, препод. фортепиано, Цариц., д. 145.

Кацман, Илья Соломонович, преподав. фортепиано. Цариц., д. 103, кв. 5.

Клитина, Мария Васильевна, препод. фортепиано, Вольская, 63.

Кобзарь, Анастасия Михайловна, препод. фортепиано, Цариц., д. 37.

Миллер, Елена Карловна, преп. фортепиано, Советская, д. 29, кв. 5.

Миттельман, Мария Львовна, препод. фортепиано, Камыш., д. 96, кв. 2.

Панова, Вера Михайловна, преп. фортепиано, Гимназич. пер., д. 6, кв. 4.

Панова, Ал-ра Михайловна, препод. фортепиано, Гимназич. пер., д. 6, кв. 4.

Панчулидзева, Нина Давыдовна, преп. фортепиано, Приютская, д. 14/16.

Пасхалова, Алевтина Михайл., препод. (пение).

Проселкова, Валент. Владимир., препод. фортепиано. Гимназическ., д. 20|22.

Розенберг, Эсфирь Анисимовна, препод. фортепиано, Б.-Кострижн., 29, кв. 2.

Розенберг, Вениам. Анисимович, препод. фортепиано, Б.-Кострижн., 29, кв. 2.

Степанова, Ольга Степановна, преп. фортепиано, Чернышевская, 146, кв. 4.

Селиверстова, Любовь Констант., преп. фортепиано, Приютская, 13, кв. 3.

Тимменков, Тимоф. Тимофеевич, препод. теории, Митрофан. площ., д. 1.

Тартаков, Владим. Викторович, преподав. пения, Армянская, д. 26.

Турчанинова, Варвара Никон., преп. фортепиано.

Федорович, Вера Александровна, препод. фортепиано, Советская, 50.

Хмара, Леонид Михайлов., Аккомпан.

Соседова, Евгения Александровна, преп. фортеп., Приютская, д. 17, кв. 10.

Саратский, Виктор Александр., препод. политграмоты, Приютская, д. 10.

Профессиональная Художественная Школа.

М. Казачья, д. 5.

Завед. и препод.—*Корнеев*, Федор Максимович, кв. при школе.

1-я Механическая Школа Фабзавуча.

Советская ул., уг. Ильинской.

Завед.—*Пушкарный*, П. В., Первомайская, 99; преп. родн. яз.—*Булычева*, Е. Д., Вольская, 67; преп. механики—*Бахов*, Н. С., „Сотр. Револ."; преп. матем.—*Беликин*, В. А., Нижняя, 92; преп. физики и химии—*Победоносцев*, А. П., Первомайская, 57; преп. граф. искусс.—*Лопухин*, П. Н. Приютская, 11; зав. мастерск.—*Панкратов*, П. А. Первомайская, 121.

2-я Механическая Школа Фабзавуча имени В. И. Ленина.

Дегтярная пл.

Завед. и преп. спец. дела—*Булычев*, Н. Д., Шелковичная, 1; преп. матем., физики, химии—*Беликин*, В. А., Нижняя, 92; преп. механ., черчен.—*Брок*, Э. К., уг. Ленинской и Коммунарной; преп. русск. яз.—*Рыбалкина*, А. П., преп. арифмет.—*Полубояринова*, З. Ф., Часовенная, 200; преп. немецк. яз.—*Бринк*, Э. В., Ильинская, 7.

Профтехническая Школа Полиграфического производства. им. Клары Цеткин.

Завед.—*Панков*, В. И., Астраханская, 52; зав. учеб. частью—*Торшин*, П. А., Крапивная, 51, кв. 1; инструктор наборн. отд.—*Минеев*, П. П., Советская, 3; инструктор печатн. отд.—*Анфиногенов*, К. Ф., Вознесенская, 49; инстр. печат. отд—*Мартынов*, А. Н., Садовая, 66:—инстр. перепл. отд.—*Анфиногенов*, С. Ф., Рождественская, 28; инстр. линев. отд.—*Миронов*, Н. А., Ленинская, 97; преп. рус. яз.—*Борисов*, В. В., Коммунарная, 7, кв. 1; преп. рисов.—*Сентюрин*, П. И., Б. Казачья, 45-65, кв. 1.

Школа Строительной Специальности.

Чернышевская, д. 88.

Завед. и преп. спец. премет—*Петров*, Л. А., Вольская, 69/61, кв. 8; преп. матем.—*Беликин*, В. А., Нижняя, 110, кв. 3,—преп. графич. предм.—*Раабен*, А. Ф., Рабочая, 46, кв. 2; преп. русск. яз.—*Собакина*, А. И., Советская, 20, кв. 1.

Школа Столярного Производства.

Армянская, уг. Покровской.

Завед. и преп. мех.—*Петров*, Л. А., Вольская, 69-61, кв. 8; препод. общеобраз. предм.—*Раабен*, Ф. Ф., Первомайская, 32, кв. 3; преп. графическ. предм.—*Раабен*, А. Ф., Рабочая, 46, кв. 2; преп. обществовед.—*Хвесин*, А. М.; инстр. —*Григорьев*, Е. Г., Очкино место, 3-я лин., д. 4; преп. резн. дела—*Никаноров*, А. И., Железнодорожная, 5.

Сарат. Проф.-Техническая школа

Б. Кострижная ул., д. 3.

Заведующий—*Герасимов*, *А. В.* (преп. технологии металла), Б. Кострижная ул., д. 3.

Зав. учебной частью—*Лившиц, Р. Л.* (обществоведение), Советская ул., д. 2.

Зав. фермой—*Батяев, М. А.*, Ильинская ул., д. 45.

Зав. мастерскими—*Панкратов, П. А.*, Царицынская ул., д. 121.

Преподаватели:

Бунин, И. Ф.,—(Машиностроение), Советская, д. 2.

Миллер, В. И.—(Химия, минеролог.), Б. Кострижная, д. 3.

Костровский, В. В.—(Теория с.-х. машин), Чернышевская, д. 34.

Ковригин, Б. И.—(Рисование), Первомайская ул., д. 89.

Кусков, П. В.—(Ботаника, общее земледелие, метеорология), уг. Первомайск. и Приют., д. 57.

Левошин, В. К. — (Садоводство и Огородничество), Какуевский пер, д. 31.

Машихин, Н. Д.—(Черчение), Мирный пер., д. 8.

Варыханов, А. А.—(Электротехника), Цыганская, д. 140.

Пушкарный, П. В.—(Физика), Первомайск., д. 139/141.

Хлыстовский, В. А.—(Математика), Б. Кострижная, д. 3.

Чернавский, Я. И.—(Родной яз.), Б. Кострижная, д. 3.

Дмитриев, А. С.—(Природоведение), Веселая ул., д. 10.

Константинов, Н. Д.—(Механика и двиг. вн. сгор.),

Петровский, Г. Н. — шк. врач (Проф. гигиены), Никольская, д. 11.

Руководители:

Абрамов, А. В.—(Практич. работы), Мало-Царицынск., д. 52/60.

Латанов, Н. П.—(Практич. работы—токарное дело), Б. Кострижная, д. 3.

Иванов, Д. Н.—(Практич. работы по с.-хоз. машин.). Б. Кострижная, д. 3.

Боргерт, И. А.—(Практич. работ. стол. произв.), Б. Кострижная, 3.

Курсы сестер-воспитательниц.

Б. Кострижная ул., д. 3 (здание Ремесл. уч.)

Завкурсами—*Кример, Г. И.* Веденская ул., уг. Коммунарной, д. 43.

Зам. заведующего—*Паршин, П. А.*, Вольская ул., д. 26.

Лапидус, Г. А.—(Социальная гигиена), 1-й Дом Совета.

Кутанин, М. П.—(Психолог. реб.), Провиантская ул., д. 6.

Михайлова, А. А.—(Педагогика), Б. Кострижная, д. 2.

Алешина, П. С.—(Словестность), Бахметьевская, д. 14.

Харичков, В. Я.—(Гигиена), Севрина, д 13/15.

Фанет, А. А. (Политграм.), 1-й Дом Сов., ком. 40—43.

Лопатин, Г. М.—(Детск. бол.), Крапивная, д. 28.

Аткарский, В. А.—(Латинск.).

Ужанский, Г. В.—(Венерич. бол,), Б. Казачья ул., 2 страх. Амбулат.

Кример, Г. И.—(Особ. дет. воз.), Введенская, д. 43.

Кораблев, А. В.—(Уход за больн. ребенком), здание Совета, кв. 3.

Суслов, В. Г.—(Преподав. отчетн. орг. учрежд.), М. Казачья, д. 4.

Бухгалтерские Курсы Губпрофобра.

Б. Кострижная ул., д. 3, (здание ремесл. учил.).

Завед. курсами—*Фаворский*, А. И., Гимназическая, 33; завед. учебн. частью и препод. практ. занят. по счетов—*Зарницын*, Н. Н., Первомайская, 47, кв. 3; зав. отдел. делопр. оргатех. *Покровский*, Г. М., Часовенная, 55, кв. 19; зав. отдел. машинописи *Максимов*, Ф. Г., Нижняя, 145; преп. бухгалт.—*Милешкин*, Д. Т., Митрофанов. пл., д. 1; преп. коммерч. арифм.—*Грозевский*, В. Э., Камышинская, 107; преп. Законоведения—*Бельский*, В. А., Чернышев-

ская, 139; преп. практ. зан. по счетоводству—*Григорьев*, П. Р., Крапивная, 50-52, кв. 1; преп. полит-экон. и конституц.—*Феофаров*, М. А., Первомайская, 115,—преп. местн.-фин. и коммерч. корресп.—*Новиков*, П. Е., Первомайская, 145; преп. делопроизв.—*Сырнев*, Н. А., М.-Кострижная, 8; преп конст.—*Хейфец*, З. Б., ул. Республики, 40, кв. 6;

Школа конторского и торгового ученичества.

Никольская, 22.

Генгрос, Георгий Евгеньевич; Зав. школой, Советская, 1-й дом Совета.

Архангельский, Леонид Дм., (обществ.), Часовенная, № 50, кв. 7.

Комылевич, Евг. Анатольевич, (граф. грам.), Никольская, № 6 кв. 1.

Соколов, Виктор Иванович, (математ.), М.-Сергиевская, № 52 кв. 1.

Устинов, Иван Иванович, (русск. яз.). Провиантская, № 14, кв. 11.

Черногубов, Михаил Павлович, (естествозн.), Ильинская, № 36, кв. 1

Ширшов, Иван Михайлович, (географ.), М.-Кострижная, № 26/28 кв. 5.

Курсовая деятельность Саргубпрофобра в области промышленно-экономич. образования.

В Зюрюкин.

Курсовая деятельность Губпрофобра началась с прошлого учетного года. Имелись и функционируют группы: бухгалтерская, 2 счетоводные, 2 секретарско-делопроизводственные и одна машинописи.

Причем одна бухгалтерская и одна счетоводственная уже окончены, а вместо них открыты новые группы. С октября 1924 г. открыты курсы по кооперации с 2 паралл. инструкторскими и одной для технических работников группами, о которых сказано будет особо.

На счетоводных группах обучается—416 чел., бухгалтерской—156, секретарско-дело-производственных—133 и на отделении машинописи—118, а всего—823, из которых мужчин—549 и женщин—274, что составляет свыше 33% всего количества учащихся. Больше всего женщин на отделениях счетоводном и машинописи.

Возраст учащихся от 16 до 30 и свыше лет, хотя 16—18 летнего возраста всего лишь 11 человек или около 9%. На бухгалтерских преобладают в возрасте свыше 30 летнего, на отделении машинописи—19—21 года, а на счетоводных—почти в одинаковой мере распадаются на возрастные группы от 19 до 30 лет.

Подавляющую массу слушателей составляют „служащие и их дети", за ними „земледельцы и их дети" и немного меньше последних „рабочие и их дети". Членов РКП в числе слушателей курсов—62, членов РЛКСМ—19, а остальные беспартийные. 356 чел. из всего состава курсантов—с образованием средней и профессиональной школы, а остальные—с образованием начальной или незаконченным средним.

На бухгалтерских курсах преподаются 6 предметов: 1) Конституция СССР, 2) Политическая экономия, 3) Бухгалтерия, 4) анализ балансов, 5) Коммерческие вычисления и 6) Законоведение—всего 268 часов; а

на счетоводных те же предметы лишь без анализа балансов, всего 390 часов. Вместе с теоретической работой ведутся и практические занятия, (последних на счетов. гр. по счетоводству втрое больше, чем теоретических). Не мало времени и внимания уделяется практическим занятиям и на отделении машинописи.

Кооперативные курсы открыты с 1 октября 1924 г. Целью этих курсов является подготовка для кооперациии: 1) счетоводов, агентов, делопроизводителей и др. технических служащих и 2) инструкторов по кооперации.

Сообразно этому и курсы имеют 2 группы; правда, инструкторская имеет и параллельную.

Программа инструкторских групп включает в себя: Конституцию СССР, политическую экономию, экономич. географию, общую теорию и экономич. основы кооперации, сел.-хоз., кредитную, потребительскую, жилищную, куст.-промысловую кооперацию, Кооперативное законодательство, Основы статистики и коопевативную статистику, Эконом. Нижн. Поволжья и кооп. строительство в нем, Организация и практика кооперации (каждого из видов ее), Инструкторское дело в кооперации, Товароведение и складское дело, Коммерческ. арифметика, Общее счетоводство, Счетоводство сел.-хоз. и кредитн. кооперативов или Счетоводство потребит. кооперации, делопроизводство и коммерческая корреспонденция. Всего по учебному плану 556 лекционных часов. Из них 260—на теоретические предметы и 296—практические.

Кроме того по учебному плану предположено с курсантами провести 10 экскурсий в кооперативы I-й и II-й ступени, на что вместе с обсуждением докладов и отчетов по ним потребуется около 60 часов.

По основным теоретическим предметам предположены семинарские занятия. Будет также вестись кружковая работа по политической экономии и кооперации. Руководить кружками будут преподаватели.

Наконец, по очередным и злободневным вопросам экономики, кооперации, профдвижению и пр. предположено внезанятное время прочесть курсантам ряд лекций.

В группе же подготовки технических работников для кооперации остаются те же предметы, что и на инструкторской (за исключением лишь „Инструкторского дела"), но на каждый из них (особенно теоретические) отведено времени значительно меньше: на теоретические предметы всего 144 часа, практические—210, а всего 354. И для этой группы отведено время на экскурсии и доклады-отчеты, а также будут и для них прочтены лекции по злободневным вопросам экономики, кооперации и др.

Продолжительность курсов инструкторских $1^1/_2$ года, а для подготовки технических работников 7 мес. при 3 днях занятий в неделю по 4 часа в день.

Занятия на курсах вечерние.

К такого рода занятиям побудило, во-первых, то обстоятельство, что курсанты в значительной мере состоят на службе и что ежедневные занятия их крайне утомляют и неоставляют время для домашнего, самостоятельного подчитывания и вообще домашних самостоятельных занятий.

Приток слушателей на курсы был громадный. В течение нескольких дней подано было на младшую группу 189 заявлений, а инструкторские – 299. Из них принято было на первую группу—118, а на инструкторские 224, всего же—342. Мужчин—222, а женщин—120. По возрасту все они распределяются так:

от	16	до	18	лет—	52 чел.
„	19	„	21	„	92 „
„	22	„	24	„	45 „

от 25 „ 30 лет 76 чел.
свыше 30 „ 77 „

Социальный состав курсантов обоих групп:

Рабочие и дети рабоч. . . 19 .
Земледельцы и дети земл. 15 .
Служащие и дети служ. 286 .
Ремесленники . . . . . 1 .
Лица интел. труда и дети . 21 .

Партийных в составе слушателей кооперативных курсов 47 (членов РКП—19 и РЛКСМ—28), а остальные беспартийные.

По образованию на инструкторских группах—199 чел., окончивших среднюю школу или школу II-ой ступени, 12—профшколы среднего типа и лишь 13—с образованием ниже средней школы, но продолжительным стажем общественной или кооперативной работы.

Необходимо также отметить, что на кооперативные курсы принимались только с командировками профсоюзов и кооперативных организаций.

Преподавателями на курсах по кооперации состоят преподаватели ВУЗ'ов и специалисты.

Школы, детдома, детсады Губсоцвоса.

Школы первой ступени и семилетки.

1-я—уг. Московской и Никольской, зд. б. Губсуда, зав. Степанов, Г. Ф.

2-я—Духосошественская пл., д. 41, зав. Юновидов, М. А.

3-я—Соляная пл., (затон), зав Кузнецова, А. Г.

4-я—уг. Мясницкой и Б. Горной, д. 23, зав. Пономарева, М. М.

5-я—Зеленая, близ Ильинской, зав. Казаков, А. Ф.

6-я—уг, Камышинской и Кирпичной, зав. Мистрюков, И. Г.

7-я—Приютская, д. 45, зав. Любимов, П. И.

8-я—Чернышевская, д. 67, зав. Диомидов, В. М.

9-я—Дегтярная площ., зав. Лукин, А. Я.

10-я (семилет.)—ул. Степана Разина, д. 24, зав. Несмелов, К. А.

11-я—Московская, 85, между Вольской и Ильинской, зав. Прыскалова, Н. И.

12-я—Б. Горная, д. 97, завед. Александров, М. И.

13-я—Михайло-Архангельская пл. зав. Никитин, А. И.

14-я—уг. Камышинской и Кирпичной, зав. Черногубов, М. П.

15-я (семилет.)—Никольская, д. 27, зав. Шмальцен, С. Г.

16-я—уг. Михайловской и Железнодорожной, зав. Сазанов, И. Д.

17-я—Никольская, против Советской, д. 18, зав. Недельская, М. А.

18/44-я (семилет.) – Митрофан. пл., церковный дом, зав. Лебедева, Е. А.

19-я—Монастырская сл., Цветочная ул., зав. Бызов, С. А.

20-я— Б. Сергеевская, д. 111, зав. Пашкин, А. Р.

21-я—Солдатская слободка, зав. Архангельский, С. И.

22-я (семилет.)—уг. Б. Казачей и Астраханской, д. 71, зав. Мохряков, В. А.

23-я—уг. Александровской и Советской, зав. Мартынова, М. И.

24-я—Агафоновский поселок, зав. Гусев, В. А.

25-я—Рабочая, между Ильинской и Вольской, д. 24, зав. Иванов, А. В.

26-я—уг. Александровской и Советской, зав. Дроздова, К. И.

27-я—Чернышевская, д. 67, зав. Балцер.

28-я—уг. Ильинской и Шелковичной, д. 11, зав. Масакова, П. Д.

29-я—уг. Октябрьской и Чернышевской, д. 6, зав. Клишин, А. И.

30-я — Александровская, бывш. Покровская школа, зав. Федоров, В. Г.

31-я—уг. Покровской и Троицкой, д. 11, зав. Сивашев, Г. В.

32/54-я—Никольская, д. Лютеранской церкви, зав, Бах, Г. И.

33-я—уг. Ленинской и Пугачевской, зав. Степанов, К. Ф.

34/57-я—ул. Республики, д. 22, зав. Шейнюк, С. Д.

35-я—Б. Горная, между Ильинской и Вольской, д. 230, зав. Свитнев, И. И.

36-я—Мясницкая, д. 4, зав. Романов, Ш. А.

37-я—Психоколония

38-я—уг. Шелковичной и Полезного пер., д. 20, зав. Юскаев, Б. С.

39/66-я — поселок Юриш, зав. Гаврилов, И. И.

41/73-я—при ком. нес. лиш. свободы.

42/74-я—Опытная сел.-хоз. станция, зав. Смирнова, З. П.

43-я (семилет.)—Советская, д. 84, зав. Желубовский, С. Д.

Школы 2-й ступени.

1-я - Гимназическая, д. 13, зав. Баум, Г. А.

2-я—уг. Ленинской и Пугачевской, зав. Кряжимский, А. Е.

3-я—М. Сергиевская, д. 105, зав. Сырнев, И. А.

4-я—Никольская, против Советской, д. 18, зав. Гафнер, К. Я.

5-я—Бабушкин взвоз, д. 17, зав. Петров, К. Г.

6-я—Михаило-Архангельск. пл., зав. Громова, А. Н.

7-я—ул. Республики, д. Католической церкви, 13, зав. Котельников, О. М.

8-я—Приютская, д. 45, зав. Любимов, П. О.

9-я—Дегтярная площадь, зав. Лукин, А. Я.

10-я—уг. Советской и Александровской, зав, Покровский, А. В.

11-я—Московская, д. 53, между Александровской и Вольской, зав. Коробков, Г. И.

12-я—уг. Камышинской и Кирпичной, зав. Черногубов, М. П.

13/19-я (двухступ.) —Гимназическая, д. 13, зав. Констанц, Ф. Г.

Школа подростк.—Рабочая, между Ильинской и Вольской, д. 24, зав. Пиркес, Б. А.

Детские дома.

1-й—Первомайская, д. 124/172, зав. Еланская, О. Ф.

10-й—Крапивная, д. 22, зав. Овчинникова, М. Д.

12-й—уг. М. Сергиевской и Александровской, зав. Егер, В. Ю.

13-й—Б. Кострижная, быв. штаб милиции, д. 42, завед. Рудницкая, М. М.

14 й—Коммунарная, д. 4, зав. Егерман, Ф. Я.

15-й—Рабочая, д. 14, зав. Федосеев, П. С.

16-й—уг. Гоголевской и Кокуевского пер., зав. Яковлева, Л. П.

17-й—уг. Армянской и Гимназической, зав. Ганцева, Е. П.

19-й—уг. Первомайской и Чернышевской, д. 10, зав. Суворова, Е. Т.

21-й—Вольская, д. 51, зав. Ярышева, М. В.

22-й—Александровская ул., д. 1, зав. Чашкин, Р. Ф.

23-й—уг. Вольской и Б. Казачей, зав. Яковлева, Е. З.

24-й—Ленинская, д. 35, зав. Сорокин, Ф. М.

25-й—уг. М. Сергиевской и Александровской, д. 13, зав. Шевалье, Л. А.

26-й— уг. М. Кострижной и Вольской, зав. Яфаров, Б. А.

27-й—ул. Республики, д. 11, зав. Пиуновский, М. А.

28-й—Провиантская, между Советской и М. Сергиевской, зав. Шамарин, П. И.

2-й—Б. Казачья, д. 40, зав. Мачулайтис, Е. А.

3-й—уг. Тулупной и Вознесенской д. 7, зав. Михайлова, Б. Я.

5-й—Мирный пер., д. 17, зав. Долгих, С. Е.

7-й—Коммунарная, д. 19, зав. Осипова, Т. Г.

8-й—Грошовая, д. 8, зав. Добрынина, Л. Н.

11-й—Провиантская, д. 20, зав. Добрякова, А. С.

Детские сады и очаги.

1-й дет. сад—Никольская, д. Лютеранской церкви, зав. Андерс, А. И.

2/12 дет. очаг—Шелковичная, уг. Красной, зав. Баринова, З. П.

4-й дет. очаг—Ильинская площ., церковный дом, зав. Крашенинникова, А. Н.

3-й дет. сад—Дом Труда и Просвещения, зав. Фадеева.

8-й—ул. Республики, между Вольской и Ильинской, д. 35, зав. Пуцелло, А. Д.

9-й—Первомайская, д. 80, между Александровской и Вольской, зав. Альбертон, С. М.

10-й—Астраханская, бывш. дом Левковича, рядом с таб. фабрикой, зав. Щеникова, С. Г.

11-й—уг. Ленинской и Пугачевской, зав. Маклашова, Е. И.

16-й—Психоколония, зав. Марысева, Р. В.

1-й дет. приемник—М. Сергеевская, между Провиантской и Никольской, зав. Шемякинский, А. И.

3-й—дет. приемник—уг. Б. Кострижной и Александровской, зав. Сафьяков, П. А.

С.-Х. коммуна, скит—зав. Родионов.

Общежитие подростков—уг. Ильинской и Белоглинской, д. 27, зав. Нестеров.

1-й интернат. аномал. ребен.—Александровская, д. 16, зав. Воробьева, Е. П.

Трудовая с.-х. коммуна—СКИТ.

Педагогический музей—Нар. Дворец.

Психологическая лаборатория—Александровская, 22.

Культ.-просв. орг. и учреждения РУЖД.

Саратовская школа 5-летка № 1, Ст. Срт II — заведующий—*Кассин*, Виктор Игнатьевич.

Саратовская школа 7-летка, Ст. Срт II—заведующий *Цузаков*, Василий Алексеевич.

Саратовская школа 5-летка № 2 Ст. Срт. II—заведующий *Клименко*,, Федор Иванович.

Саратовское общежитие учащихся Ст. Срт II—заведующий *Кривцов*, Виктор Трофимович.

Саратовский д/дом, Дом Труда и Просвещения—заведующий *Мстиславская*, Евдокия.

Саратовская железно-дорожная об'единенная Профшкола Ст. Срт II—Нач. школы *Коваленков*, Всеволод Иванович.

Саратовские Профтехнические курсы, Ленинская ул., д. 30—заведующий *Челноков*, Семен Иванович.

Саратовская школа ученичества электро-технической специальности, бывш. старообр. кладбище—заведующий *Хлебников*, Александр Алексеевич.

Нижне-Волжск. Областное Научн. О-во Краеведения.

("ИСТАРХЭТ").

А. Кротков.

Указанное в заголовке Об-во является довольно старым и своеобразным учреждением в г. Саратове. Оно ведет свою работу уже 38-й год. При своем возникновении Об-во носило иное наименование и имело иное назначение. Оно возникло 12 декабря 1886 г. по проекту директора Московского Архива Мин-ва Юстиции, Н. В. Калачева, Сердобского уроженца, и носило до 1920 г. название „Саратовская Ученая Архивная Комиссия".

В задачи архивных комиссий входило—„сосредоточивать и вечно хранить архивные дела и документы, не требующиеся для текущего производства, но важные в историческом значении, составлять таким делам описи и приводить их в такой порядок, чтобы ими было легко пользоваться для ученых занятий".

Согласно п. 7 „Положения", „Архивные Комиссии, независимо от прямой своей обязанности, могли, смотря по местным обстоятельствам, включать в круг своих занятий разыскание, описание и об'яснение других памятников старины".

Этот последний пункт широко впоследствии был использован местными любителями—работниками и скоро вместе с архивом при Архивной Комиссии начал организовываться Археологический Музей и, как пособие для научных занятий, библиотека. Средств на содержание Архивной Комиссии правительство никаких не отпускало и за все время своего существования она содержала себя на членские взносы и добровольные пожертвования. Несмотря на это, к 1918 году, ко времени революции, Саратовская Архивная Комиссия обладала уже богатым историческим архивом, историко-археологическим музеем и библиотекой, заключавшей более 10 тысяч томов. К этому же времени положено было начало этнографического и церковно-художественного музеев.

Архивы, собранные Комиссией, могли дать и давали ценный материал, освещающий время заселения губернии русскими, развитый здесь в одно время соляной промысел, колонизационный материал немцев Поволжья и др.; собранный археологический материал вскрывал далекое прошлое, доисторическое время жизни нашего края, выявив культуру неолита, бронзовый, начало железной поры и время прихода и жизни в нашем крае кочевнических народностей—половцев, узов и монголо-татар.

В период до 1900-х годов состав работников Архивной Комиссии представлял собою верхи, „сливки" Саратовского Об-ва, здесь участвовали князья, графы и высокие, служебные чины. В последовавший затем после 1900 годов период в работах Комиссии начали принимать участие демократические элементы: разночинцы, служащие земства, города. Это вторжение демократии внесло свежую струю в работы Сарат. Архивной Комиссии. Привлекая к работам в качестве членов-сотрудников нисшие слои населения—крестьян, рабочих, а также учащихся средних школ, об-ва „Маяк", воскресников, Архивная Комиссия оживилась, как бы воспрянула к новой жизни. Настала пора экскурсий, археологических раскопок, изучения не только окрестностей г. Саратова, но других, раскиданных по Волге городищ, селищ, стоянок и проч. Повсюду собирались коллекции не только археологического, но и естественно-исторического и этнографического характера; экскурсантам читались

лекции как по геологии края, так и по его истории. Благодаря широте и продуктивности работ Саратовская Архивная Комиссия занимает среди других подобных учреждений Союза второе место.

Война 1914 года ослабляет, но не приостанавливает работ Комиссии и лишь бушующий поток революции 1917 года на время заставил свернуть ее работы и устремить все внимание на сохранение архивов упраздненных старых учреждений, каковые архивы бессмысленно уничтожались.

Масштаб работ и их уклон за годы перед войной и во время войны показали, что Саратовская Архивная Комиссия далеко перешагнула те рамки, какие ставились ей прежним казенным „Положением", ибо она в то уже время приобрела характер просветительного, краеведческого учреждения. Поэтому, как только явилась возможность, в 1919-20 г. г. старое „Положение" было переработано, был создан новый „Устав Сарат. Об-ва Истории, Археологии и Этнографии", дававший возможность развернуть работы по изучению своего края в более широком масштабе. В это время Об-во вновь меняет несколько свой облик: в его состав диллетантов-любителей входила целая группа профессоров и подготовленных студентов местного Ун-та и работы О-ва приобретают более ученый характер. О-во числится уже при Саратовском Государственном имени Н. Г. Чернышевского Ун-те.

Устав Об-ва одобренный Саратовским Губоно, был утвержден Саратовск. Губисполкомом и Об-во работало по нему до средины 1922 года, когда из центра было предложено настоящий Устав переработать применительно к выработанному нормальному уставу для ученых Об-в. В сентябре 1923 года Об-вом устав был переработан и в настоящее время, хотя он центральной властью еще не утвержден, Об-во руководится им в своих работах. С переработкой устава, дававшего более широкий простор для работ О-ва, последнее вновь изменило свое название и ныне значится под именем „Нижне-Волжское Областное Научное Общество Краеведения ИстАрхЭт".

Музей, существовавший в Архивной Комиссии, собранный любительскими руками, вырос до таких размеров, что, переданный в ведение Губмузея послужил основанием для устройства 4 специальных музеев: археологического, исторического, этнографического и церковно художественного. При историческнм музее выделен ныне особый отдел—историко-революционный музей, материал для которого также собирала Архивная Комиссия, несмотря на все трудности и преграды, которые ей чинились в старое, дореволюционное время. Сейчас Об-во хлопочет об организации производственно-технического музея. Собранные О-вом в революционный период 1917—1919 годов архивы упраздненных учреждений послужили главным фондом для организации существующего ныне при Губисполкоме Губернского Архивного Бюро, библиотека же Общества содержит в себе до 15 тысяч названий книг, среди которых особое место по богатству занимает литература по местному краю, которую используют ныне все местные учреждения.

Число членов О-ва в текущем 1924 г. достигло до 200 челов. Во главе О-ва стоит правление возглавляемое проф. Саратовск. Ун-та, С. Н. Черновым. Все члены правления с председателем несут свои обязанности безвозмездно. Оплачиваются в Об-ве лишь секретарь, два научных сотрудника и один технический сотрудник. Средства на содержание О-ва отпускает Главнаука по § I и XVI, а на другие расходы—местный Губоно. Помимо

них на помощь О-ву при его скудных средствах приходили Центросоюз, союзы научных работников, а в 1923 году иногда выручал и Университет. Некоторое материальное подспорье составляется и из членских взносов (25 коп. в месяц). За время своего существования Общество выпустило 34 выпуска печатных „трудов", где помещены статьи исключительно по местному краю, а также несколько повременных изданий, как наприм. дневник Скопина, словарь Минха. Опись некоторых серий архива Об-ва.

Ныне в Об-ве работают следующие отделы: 1) отдел археологии (предс. проф. П. С. Рыков), 2) истории (предс. П. Г. Любомиров), 3) этнографии (проф. Б. М. Соколов, зам. проф. С. В. Юшков), 4) литературы и искусства (проф. В. Я. Каплинский), 5) географический (преп. у-та А. И. Бузик), особая педагогическая секция (проф. Н. Ф. Познанский), комиссии: словарная (в контакте с постоян. ист. ком-ей РАН, предс. П. А. Аргунов) и библиографическая (предс. А А. Лебедев). Особое место в работах Общества занимают изучение хозяйственной жизни края—экономическая секция отдела истории, (предс. П. Г. Любомиров) и обычного права при этнограф. отделе (предс. проф. С. В. Юшков).

Сар. Отделение Росс. О-ва Красного Креста.

Здание Губздрава, Вольская ул., уг. Крапивной.

Росс. Об-во Красного Креста ставит своей целью: оказание врачебно-санитарной помощи больным и раненым воинам и удовлетворение их матереальных нужд, оказание помощи населению во время его стихийных бедствий, оказание помощи военно-пленным.

Росс. Об-во Красного Креста является полномочным представителем нашей Республики в Международном Комитете Красного Креста и распространяет свою деятельность по оказанию своей братской помощи трудящимся, других стран в годы стихийных бедствий.

Последний с'езд Российского Общества Красного Креста постановил придти на помощь государственным органам здравоохранения в деле борьбы с социальными болезнями детей.

Средства Об-ва Красного Креста черпает из постоянных и случайных источников. Постоянные источники средств, это—членские взносы и целый ряд доходных предприятий, которые по духу своей деятельности не противоречат идее Красного Креста (кино, книжный магазин, платная лечебница и т. д.).

Случайные средства, это—государственные ассигновки и заграничные пожертвования.

В Саратовском районе Кр. Крест приступает к практической деятельности. Об-м созданы две малярийных подстанции в Немреспублике, открыт Детский Туберкулезный Диспансер с малярийной подстанцией в Саратове, организованы 5 санитарно эпидемических отрядов, утвержден отпуск кредита в сумме 210 тыс. рублей на поддержку лечебных учреждений в недородных уездах Саратовской губ.

Во главе саротделения стоит Совет Содействия, состоящий из представителей Губпрофсовета, Губздрава и др.

Председателем Комитета Содействия состоит *Макаров*, М. Ф. (секретарь президиума Губисполкома).

Уполномоченный Росс. Красного Креста по Саратовской губ. и Республики Немцев Поволжья врач *Андреев*, Констан. Михайлов, кварт. уг. Гоголев. и Смурского пер., д. 43.

Ученые о-ва, Учреждения и Исследовательские организации.

Сар. О-во Естествоисп. и Люб. Естествознания.

Предсе.—Проф. Д. Е. Янишевский, секрет.—В. В. Фофанов. Адр.: ул. Чернышевского, уг. Князевского взвоза.

Цели и задачи; Естеств.-историч. исслед. местного края, освещение его при пом. музея и популярных и научных лекций и докладов.

Планы и предп. раб.: Изучение окрестн. оз. Эльтона, исследование дельты р. Волги, общее обследов. природы края.

Труды: Печ. в течен. мног. лет „Труды Сар. О-ва Ест. и Люб. Ест.".

Секция: Физ.-Мат.—пред. проф. К. А. Леонтьев, секр. Г. Л. Боев.

Волжская Биологическая Станция—при Сар. Общ. Ест. и Люб. Ест.

Завед.—А. Л. Бенинг. Адр.: ул. Чернышевского, уг. Князевск. взв.

Цели и зад.: Гидробиологическое исследование бассейна р. Волги.

Планы и предп. раб.: Искусствен. разведение стерляди (при пом. мольков из садков станции) в Ставропольск. уез., изучение в районе Усовка—Синенькие водной поверхности реки, обработка материалов по изучению жизни дна и планктона Волги.

Труды: Изданы „Работы Волж. Биол. Ст." т. V и VI за 21—23 г.г., „Русск. Гидро-Биологич. Журн." т. I и II за 22 и 23 г.г., „Инструкции для сбора ракообразных, водных клопов, стерляди, млекопитающих, пиявок и червей—изд. 22 г.

Сар. Химическое Общ.

Предс.—Проф. В. В. Челинцев, тов. проф. В. А. Скворцов, секр.—А. И. Кейльман, чл.: проф. В. П. Голуб и препод. Н. А. Трофимов. Адр.: Химич. Лаб. Универ., уг. ул. Чернышевской и Никольской.

Цели и зад.: Исследование и обсуждение химич. вопросов края, касающихся его химическ заводов, природных богатств и фармацевт. промышленности; распространение химич. знаний в крае.

Планы и предп. раб.: Изучение природных газов Заволжья, фосфоритов ниже Саратова, отложений и рапы соляных озер Астраханской губернии.

Труды: Напеч. „Очерк деятельности Хим. Общ." в журн. „Народ. Просвещ." Губоно, в журн. „Просвещение" Рабиспроса; изд. оч. „К 100-летию со дня рожд. Л. Пастера" в 23 г.: гот. к изд. „Научн. изв." Сар. хим. О-ва.

О-во Мироведения,—Отд. Русск. Общ. Любителей Мироведения в Ленингр.

Предс.—П. П. Под'япольский; зам.—проф. И. Ф. Полак; секр.—М. Н.

Валов; Адр.: Ленинск. пл., зд. Университета.

Цели и задачи: Распространение агрономических геофизич. и биологич. знаний; организация наблюдений над явл. природы.

Планы и редп. раб.: Распространение на Саратовск. и Сарат. район.

Труды: Печатн. работ нет (Общ. основ. в 1923 г.). Сообщения членов. предпол. печатать в журнале „Мироведение" Ленингр.

Сар. Отд. Русск. Ботаническ. О-ва, быв. О-во Ботаников Юго-Восточ. Края.

Предс.—Проф. Д. Е. Янишевский, исп. об. секр.—Е. В. Беляков, казн. —проф. Н. Н. Кураев. Адр.: Ленинская пл., зд. Университета.

Цели и зад.:—Об'единение ботаников Юго-Вост. России на почве изуч. растительности края.

Планы и предп. раб.: реорганизация О-ва, утвержд. устава и открытие работ.

Труды: Соб. печ. трудов нет; доклады, отч. и статьи чл. печатались в „Вестн. Обл. Сел.-Хоз. Ст." в Сар., в „С.-Х. Вестн. Юго-Вост. Края", в „Изв. Сар. Сел.-Хоз. Инст." и центральн. журн.

Испытательная Станция ГСНХ.

Завед.—Инж. К. И. Штауб. Адр.: ул. Чернышевского, уг. Александровской.

Цели и зад.: Исследование материалов и фабрикатов местной промышленности, природных богатств края и их технологическая оценка.

Планы и предп. раб.: Исследование глин, песков, семян, масла, жмыхов, соли, табака, строит. материалов, продукт. кожевен. произв., дрожжей, хлебов и т. п.

Труды: Напеч.: „Искусств. романский цемент", „сложные растворы", „Линейные изменения гидравлических тел"; Гот. к печ.: Отчеты Испыт. Станции", Новые методы исслед. глин", „Саман" К. И. Штауба.

Саратовское Отд. Всероссийской Ассоциации Инженеров (В. А. И).

Всероссийская ассоциация инженеров (ВАИ) является инженерно-техническим об'единением инженеров всех специальностей на почве научно-технических интересов в целях содействия развитию производительных сил страны. Район деятельности—пределы Р. С. Ф. С. Р.

ВАИ разрабатывает вопросы, связанные с поднятием производственных сил страны и развитием специально-технического образования и прикладного знания, разрабатывает или принимает участие в разработке вопросов и проектов, относящихся к промышленно-хозяйственной жизни страны.

Организует научные институты для экспериментальных или изыскательных целей, экспертизное бюро, опытные производства или образцовые хозяйства, лаборатории и т. п. с соблюдением существующих на этот предмет законоположений.

Президиум Саратовского В. А. И.

Председатель—*Лаговский*, А. А., Советская ул,, д. 10. Члены: *Свистунов*, А. С,, Грошовая ул., д. 1, *Пенкин*, Н. Н. Панкратьевская, д. 4, *Мительман*, В. В., Камышинская д. 96.

Общество распространения естественно-научного образования.

Предс.: Ор. Бюро Сар. Отд.— Проф. В. В. Челинцев, члены правлен.: Г. Д. Лавров и Г. В. Сивашов. Адр.: уг. ул. Чернышевского и Никольской.

Цели и зад.: Разработка методических вопросов преподавания естествознания, распространен. ест.-научн. знаний.

Планы и предп. раб.: Содействие преподавателям в постановке

преподавания естествознания на краеведческих началах путем организации экскурсий в окрестност. Саратова и подготовке руководств по биологии, зоол. и бот. и минералогии с геологией применит. к местным условиям.

Труды: „Природа окрестностей Саратова в первые моменты ее пробуждения", соч. Ливанова и Челинцева.

Сельско-Хозяйственные и Мелиоративные Общества.

Сар. Областная Сельско-Хоз. Опытная Станция.

Завед.—Професс. Г. К. Мейстер. Адр.: Опытное поле за Военным городком.

Отделы: полеводственный—Зав.—Проф. Н. М. Тулайков; Прикладной ботаники—Зав.—проф. А. А. Рихтер; Селекционный—Зав.—проф. Г. К. Мейстер; Метеорологический—Зав.—проф. Р. Э. Давид; Энтомологический—Зав.—проф. Н. Л. Сахаров; Животноводственный—Зав. А. Я. Горохов; Отд. Применения—Зав. и. о. П. Н. Богданов; Минеральн. удобрений—Зав.—проф. А. А. Калужский; Почвенная Лаборатория.—Зам. зав.—М. С. Кузьмин. Адр.: По линии жел.-дор., бл. Саратова.

Планы и предп. раб.: Выведение сортов яр. и оз. пшеницы, подсолнечника, проса и др. культ., наиболее приспособленных к засушл. клим. Юго-Вост.; изучение различных севооборотов для Сар. края, лекарственн. растений и вредителей в сел.-хоз. и выработке путей интенсификации сел.-хоз. в Нижн. Поволжьи.

Труды: „Журн. Опытн. Агрономии Юго-Востока" с 1922 г.; „Отчеты" отделов: гот. к печ. „Кр. оч. почв. Юго-Востока", „Вредители Юго-Востока" и др. „Известия Сар. Обл. С.-Х. станции" 1918—22 г.; „Осадки Сар. губ." и др.

Нижне-Волжская Мелиоративная Комиссия.

Предс.—т. Банатов; члены: Проф. А. В. Рошковский, Проф. Б. А. Можаровский, Н. И. Сус, И. И. Беляев, Адр: Губземуправление, уг. Вольск. и Ленинской.

Цели и зад.: Координирование работ по мелиорации Юго-Востока.

Планы и предп. раб.: Изучение потребностей края в мелиоративном отнош. и составление планов работ.

Труды: „Планы", „Проекты".

Нижне-Волжская Опытно-Мелиоративная Организация.

Начальн.—Проф. И. И. Беляев; Зам. Инж.—А. Нестеров. Адр.; Б. Казачья, д. б. Зейферт, бл. Александровской.

Цели и зад.: Систематич. производство ислед., опытов и наблюдений, с целью всесторон. изучения вопросов, кас. условий, нормы, способов и результатов орошения и иных мелиораций на Юго-Востоке.

Планы и предп. раб.: Снаряжен. экспедиций для почвен.-ботаническ. раб. на Камышинск. участок и Валуйскую станцию; предприняты оп. мелиоративн. раб. в Респ. Немцев Пов., в Царицин. губ., в Пугачевск. уезде и др.

Труды: „Опытно-Мелиоративные Материалы" гот. к печ. в Москве.

Научно-Исследовательский Институт по изучению природы и хозяйства засушливых и пустынных областей (бывш. Госсолин).

Завед.:—Сар. Отд. Проф. А. В. Рошковский. Адр.: Приютская ул., д. 14—16.

Цели и зад.: Организация научн. ислед. в обл. изучения солонцов, засоленных и орошаемых почв, луговых угодий, лиманов, сухих и пустынных степей и разработка планов гидротехнических работ в них.

Планы и предп. раб.: Разработка основных задач при Тимирязевском сел.-хоз. Практич. Инст. и на Гусельском опыт. хозяйстве; Экскурсии по Астрахан. губ. и Букеевской орде, в обл. Баскунчака и Эльтона и др.

Труды: Приг. к печ. работы В. П. Бушинского, Б. А. Келлера, Л. И. Казакевича, В. Р. Заленского и др.

Химическ. Лаборатория при Нижн.-Волжск. Обл. Управл. по Сел.-Хоз. Опытн. Делу.

Завед. — Н. И. Беляев. Адр. лаб.: Советская ул., лаб. быш. Александровск. Училища.

Цели и зад.: Производство сел.-хоз. анализов для всех опытных учрежд. Нижнего Поволжья.

Планы и предп. раб.: Анализы почв и растений из Камышинск., Балашовск., Саратовск. и Сердобск, уездов для Ест.-Истор. Отд. Областн. Управления.

Труды: Результаты ан. печ. в сел.-хоз. журн.; соб. печатн. орг. нет.

Областной Сел.-Хоз. Музей при Губземуправлении.

Завед.—Агрон. В. И. Чугреев. Адр. Музея: Мал. Сергиевская, 103.

Цель и зад.: демонстрирование при пом. коллекций, график, образцов и т. п. особенностей природы и культур Сар. Края; устройство курсов, лекций, бесед по сел.-хоз.; организация уездных музеев, показательных посевов; составление различных коллекций.

Планы и предп. раб.: Составление коллекций для сел.-хоз. выставок и школ.

Труды: Соб. печ. раб. нет. При музее имеется сел.-хоз. библиотека.

Управление Уполномоченного Отдела защиты растений Наркомзема в Волжском Районе.

Начальн. Управл. и Поволжск. Газовой Экспедиции—И. И. Траут., зам.—А. А. Мегалов. Адр.: Губземуправление: уг. Вольск. и Ленинской.

Цели и зад.: Об'единение деятельности всех Поволжских станций и Бюро защиты растений от вредителей, обследование Поволжья с целью выяснения его зараженности вредителями и борьба с последними при пом. удушливых газов.

Планы и предп. раб.: Обследование отдельных районов Поволжья в отнош. степени их зараженности вредителями как из мира животных, так и из мира растений.

Труды: Плакаты на русск. и немецк. яз. по борьбе с сусликами, саранчей, головней, разн. диаграммы и картограммы.

Юго-Восточная Экспедиция Лугового Института.

Зав.—В. П. Панфилов. Саратов. Отделение Госуд. Лугов. Инст., Центр. в Москве. Адр.: Сел.-Хоз. Ин., каф. луговодства.

Цели и зад.: Ест.-историч. и экономическ. изучение кормов со стор. растений и площадей (луга, болота, лиманы и орошаемые земли).

Планы и предп. раб.—Изучение кормовых угодий Юго-Востока, в частн.—Киргизских песчаных степей.

Труды: Гот. и печ.: „Статьи по луговодству", „Задачи культуртехники".

Областное Управление по Опытному Делу.

Завед.—Н. И. Луков, агр.; Адр.: Вольская, уг. Часовенной, Губземуправление.

Цели и зад.: Об'единение и координирование всех опытных учреждений области.

Планы и предп. раб.: Работы по опытным станциям.

Труды: Отчеты опытных станций—Краснокутской, Обл. Саратовской и др.

———

Учр. и Общ. по изучению культуры и быта Края в прошлом и настоящем.

Словесно-Историч. Отд. Пед. ФакУл. Университета.

Предс.—Проф. П. Г. Любомиров. Адр.: зд. Университета, Ленинская (бывш. Московская площ.).

Цели и зад.: Подготовка работников в обл. литературы, истории, археологии, этнографии; работа научно-учебная.

Планы и предп. раб.: Изучение краевых говоров, языка, археологии, раскопка курганов, экскурсии с этнографич. целями и для изуч. быта и народной литературы.

Труды: Университетские „Ученые Записки" с раб. П. Г. Любимирова, П. С. Рыкова, А. П. Скафтымова, Б. М. Соколова и Г. А. Ильинского. Подготовл. II том. „Уч. Зап.".

Археологический Научно-Исследоват. Институт.

Директор—И. о. днр. П. С. Рыков: зав. дел.—Б. В. Зайковский. Адр.: Университет, Ленинская площ.

Цели и зад.: Исследовательские работы в Нижнем Поволжьи и смежных с ним районах.

Планы и предп. раб.: Обследование Золотоордынской культуры в районе Ахтубы.

Труды: Протоколы, доклады; труды Ф. В. Баллода—„Приволжские Помпеи" и „Старый и Новый Сарай", приготовлены к печати; ст. Ф. В. Баллода, А. А. Гераклитова, С. И. Протасовой, Б. В. Зайковского, П. Г. Любомирова.

Общ. Психологии и Педагогики при Университете.

Засед. устр. вм. со студенч. педагогич. кружком.

Предс.—Проф. А. А. Крогиус, тов.—Л. Н. Калашников, секр.—П. Н. Гапанюк.

Цели и зад.: Разработка вопросов теоретической педагогики и применение их на практике.

Планы и предп. раб.: Текущие дела.

Труды: Печатались в „Педагогич. Сборнике" Инст. Нар. Образ. в Сар.

Истпарт—Отдел по собир. и изучению материалов по истории Октябр. Революции РКП. Саратовск. Губкома Партии.

Завед.—Петров, секр.—С. Кобленц; члены коллегии: Зайцев, Марциновский, Корнеева, Богданова, Сергеев, Перепелкин; Адр.: Народный дворец, парт-клуб.

Цели и зад.: Собирание источников по истории рабочего, профессиональн., крестьянского и революционного движения в Сар. губ., разработка материалов, устройство выставок, музея, клубов, обществ истор.-революционного характера.

Планы и предп. раб.: Разработка архивных матер с 1880 г. по 1907 г. для выясн. рабочих и крест. движ. и историч. революционных моментов; организация при Сар. Истор. Музее (Радищевском) Историко-революционного Отдела.

Труды: Сборники — „Февр. и 1 мая", „Пять лет пролетарской борьбы" 1922 г., „Записки рабочего большевика" Марциновского 1923 г., „Уголок Истпарта" в „Вестнике Губкома" 1922—1923 г.

Комиссия по изучению татарской культуры (Отд. Всероссийск. Научной Ассоциации Востоковедения).

Завед.—Аюпов, секр.—Б. В. Зайковский.

Цели и зад.: Изучение татарской народности; Составление пособий по татарскому вопросу; собирание и исследование памятникоа татарского искусства, поэзии, музыки.

Планы и предп. раб.: Этнографическ. и археологическ. экспедиции в Кузнецк. уезд., Пензенскую губ. и в район Ахтубы.

Труды: Доклады Баллода о его работах, Кроткова — о „Мокшах",

Зайковского—„О золотых монетах“; готов. раб. Ивановой—„О татарах по дан. Западно-европейских писателей“.

Геодезические, Топографические и Гидрологическое Общ. и Упр.

Приволжский Округ Высшего Геодезического Управления.

Начальн.—Инж. К. Лузин. Адр.: Упр.—Саратов, Приютская, 37; Отделы: в Покровске, Симбирске, Сызрани, партии—в Казани, при политехникуме, зав. инж. Трущов, в Самаре, при Геотехникуме, зав. инж. Веницкий, в Бузулуке; раб. в Царицыне и Астрахани.

Цели и зад.: Изучение Топографии Поволжья, с'емка и нивелировка отд. местностей; изготовление и издание карт и планов для государствен. и хозяйствен. целей.

Планы и предп. раб.: Топогр.-геодезич. раб. в Респ. Нем. Поволж., Калмыцкой обл., Татарской Республ. и Киргизской Республ.; с'емка Поволжья в масшт. 1 : 25000 на площ. в 8000 кв. кил., из кот. 2/3 в Новоузенск. и Дергачев. уезд.; определ. широты и долготы Саратова и Уральска.

Труды: „Гипсометрич. карта Сар. уез.“ в масшт. 3 вер. в дюйме; „Каталоги реперов“ прецизион. нивелирования.

Урал — Кушум — Бюро — Проектно-изыскательн. Бюро по исслед. рек Урала и Кушума.

Зав. — Инж. М. Ф. Никифоров; Адр.: уг. Введенск. и М. Сергиевск. № 40/42.

Цели и зад.: Исследов. судоходства на р. Урале и вопроса об отводе из него воды для обводнения долины Кушума, в связи с изучением режима вод Урала и Кушума.

Планы и пред. раб.: Обследование и с'емка мелей Урала от Уральска до Гурьева с водомерными наблюдениями на постах и гидрометрическими изменениями.

Труды: „Проектные предположения по поднятию судоходства по р. Уралу“—М. Ф. Никифорова и В. А. Васильева.

Медицинские и Ветер. Об-ва и учреждения.

Сар. Физико-Медицинское Общество.

Основано в 1860 г.

Предс.—Н. Е. Кушев; тов.—Л. А. Мукосеев; секр. — В. А. Родионов, Н. Я. Трофимов, П. А. Гуревич. Адр.: Зас.—Ильинская ул., уг. Б. Кострижн., пом. Амбулатории.

Цели и зад.: Разработка и обсуждение практических и научных вопросов медицины.

Планы и предп. раб.: Доклады и обзоры по текущим вопросам медицины общего характера и применит. к условиям Саратов. Края.

Труды: Доклады, обзоры и протоколы; несколько изд. прежнего времени.

Общество имени Н. И. Пирогова (студ. организ.).

Основано в 1912 г.—Председатель Н. Е. Кушев.

Сар. Городская Химико-Бактериологическая Лаборатория.

Завед. С. Г. Герман. Адр.: ул. Республики, уг. Вольской.

Цели и зад.: Санитарные и эпидемиологические обследования города и губернии, что осуществляется в след. отделениях: 1) химическом, 2) обще-бактериологическом, 3) клиническом, 4) вассермановском, 5) заразном, 6) вакцинном.

Планы и предп. раб.: Исследование водоснабжения, питания и остро-заразных заболеваний гор. Сар. и губернии.

Труды: Отчеты деятельности, статьи, печатаются в „Сар. Вестн. Здравоохранения“.

Сар. Губ. Пастеровская Станция.

Завед.—А. В. Чекановский; Адр.: 2-я Советская Больница.

Цели и зад.: Лечение людей укушенных бешеными животными, при пом. актиробических прививок и научное изучение явлений бешенства.

Планы и предп. раб.: Установка изготовления антиробических сывороток; развитие научных исследований.

Труды: Годовые отчеты, Отчеты о командировках, Очерк 25-ти летней деятельности Сар. Пастеров. Станции (гот. к печ.).

Общ. Невропатологов и Психиатров. при Сар. Университете.

Основано в 1918 г.

Предс.—Проф. Н. Е. Осокин; тов.—А. И. Штессель; секр.—А. И. Ковалев. Д. И. Меллер; казн.—Н. В. Миртовский. Адр.: Никольская, бл. ул. Чернышевского.

Цели и зад.: Научная разработка теоретич. и практич. вопросов, относ. к невропатологии и психиатрии.

Центральная Психологическая Лаборатория Губоно.

Завед.—Д-р. И. Л. Стычинский; Адр.: Никольская, 9.

Цели и зад.: Эксперим.-исследовательская и практическая разработка вопросов психологии, психотехники, педогогии и психопатологии.

Планы и предп. раб.: Исследование моральной сферы, коэффициента восприимчивости в зав. от возраста, полиграфич. труда, туберкулезных детей.

Труды: Стычинский—„План исследования круга представлений норм. и аномальн. ребенка". 1922 г. Сар.; Доклад—„Значение и организация психологич. лабораторий для педологич. целей", „Принципы исслед. нервн. и душ. больных" и др.

Общ. Психологии, Неврологии и Психопатологии.

Предс.—М. Н. Кутанин, тов. предс.—А. А. Крогиус. А. Н. Никольский, секр.—Е. А. Лисянская и М. В. Соловьева, казн.—Е. Г. Тараховский. Адр.: 2-я Сов. Больн., Псих. Клин.

Цели и зад.: Научная разработка вопросов по специальности и их популяризация.

Планы и предп. раб.: Текущая работа.

Труды: Отчеты, печ. в „Сарат. Вестн. Здравоохранения".

Общ. Экспериментальной и Социальной Гигиены.

Предс.—Проф. К. А. Коновалов; чл. Правл.: Коган, Богданова, Мартынов, Лаговский, Сухостав, Иордан, проф.: В. А. Арнольдов, В. И. Разумовский, А. А. Богомолец. Адр.: дом Санпроса, Ленинская ул.

Цели и зад.: Разработка вопросов гигиены с привлечением к работе трудящихся масс населения; общие вопросы здравоохранения по примеру „Пироговского Общ.".

Планы и предп. раб.: Проведение сведений и мероприятий общего здравоохранения.

Хирургическое Общ. основ. в 1919 г., сост. при Университете.

Предс.—Проф. С. Р. Миротворцев. Провиантская, зд. клиники.

Планы и предп. раб.: Текущие вопросы.

Труды: Доклады, печат. в общ. жур.—Москов., Петрогр. и „Сарат. Вестн. Здравоохранения".

Общ. Внутренней Медицины и Патологии при Сар. Университете.

Основано в 1917 г.

Предс.—Проф. Д. О. Крылов; тов.—А. А. Богомолец; С. П. Зелькин, М. А. Жегин. Адр.: Плац-парад, Фак. Тер. Клиника.

Цели и зад.; Изучение вопросов внутренней медицины путем заслуш. докладов, рефератов, демонстрирования больных и т. д.

Планы и предп. раб.: Текущие вопросы.

Труды: Статьи, доклады в „Сар. Вестн. Здравоохранения“ и др. органах.

Общ. Детской Медицины при Сарат. Унив., им. Н. Ф. Филатова.

Предс.—Проф. И. Н. Быстренин; тов.—Б. П. Бруханский; секр.—А. П. Трынкин и П. А. Быреев; казн.—А. А. Романов.

Цели и зад.: Изучение больного и здорового ребенка; охрана младенчества; борьба с детской смертностью.

Планы и предп. раб.: Изучение больных детей по возрастам.

Труды: Доклады. Отчеты в „Сар. Вестн. Здравоохран.“; Быстренин.—„Болезни органов дыхания у детей (руководство для студ.).

Гинекологическое Общество при Сар. Университете.

Основано в 1919 г.

Предс.—Проф. Н. М. Какушкин; тов.—Проф. С. И. Кузьмин; секр.—В. Е. Лебедев, А. И. Астраханова; казн.—О. С. Парсамов. Адр.: Бол. Кострижная ул. Гинекологическая Клиника.

Цели и зад: Научная разработка вопросов из области гинекологии и акушерства; заботы об улучшении гинекологич. и акушерской помощи.

Труды: Отчеты, обзоры, протоколы, доклады в различн. период. изданиях.

Сар. Офтальмологическое Общество.

Основано в 1921 г.

Предс.—Проф. К. Я. Юдин; секр.—А. Н. Мурзин. Адрес: Вольская, бл. Рабочей, зд. Глазн. Клин.

Цели и зад.: Развитие Практической и научной офтальмологии.

Планы и предп. раб.: Текущие вопросы.

Труды: Отчеты, протоколы.

О-во врачей по носовым, горловым и ушным болезням при Саратовском Университете.

Основано в 1916 г.

Предс.—Проф. М. Ф. Цытович; тов.—Проф. И. И. Луков; секр.—В. К. Трутнев; казн.—А. А. Слепцева.

Цели и зад.: Разработха научных вопросов по рино-ляринго-терапии и популяризация относ. к этой области знаний.

Планы и предп. раб.: Текущие вопросы.

Труды: Проф. М. Ф. Цытович.—„К вопросу о лечении злокачественных новообразований впрыскиванием парафина“; Работы сотрудников, пригот. для печати.

Дермато-Сифилидологическое Общество им. A. Fournier при Саратовск. Университете.

Основано в 1922 г.

Предс.—Проф. П. С. Григорьев; тов.—А. В. Воробьев; секр. А. С. Зенин. Адр: Провиантская ул., зд. Кл. Кожн. бол.

Цели и зад.: Научная разработка вопросов дермато-сифилидологии; борьба с венеризмом на Юго-Вост. России.

Планы и предп. раб.: Текущие вопросы.

Труды: Работы членов в различн. периодич. изданиях.

Сар. Малярийная Станция.

Завед.—Проф. Н. Е. Кушев. Адр.: Советская ул., уг. Ильинской.

Цели и зад.; Лечение Малярией в амбулатории и лаборатории станции и экспедиции в наиболее пораженные малярией места.

Труды: Отчеты; листовка по малярии; доклады, сделан. на 1-ом Поволжск. С'езде Врачей в Казани.

Дом Санпроса Губздрава.

Завед.—Д-р Ляпидус. Адр.: Ленинская ул., уг. Гимназической.

Цели и зад.: Распространение правильных санитарно-медицинских сведений в населении путем лекций, выставок, музея муляжей и диаграмм.

Планы и предп. раб.: Распространение профилактических сведений, борьба с антисанитарными условиями.

Труды: Плакаты, лекции.

Сар. Общество Ветеринарных Врачей.

Предс.—Проф. А. А. Виноградов; сек.—В. Н. Шабуров; казн.—А. Г. Гаас. Адр.: Рабочий пер., бл. Александровской больницы.

Цели и зад.: Разработка научно-практич. вопросов по ветеринарии, животноводству и обществ. санитарии, изучение эпизоотий на Юго-Вост. России, разбор ветеринарно-бытовых вопросов.

Планы и предп. раб.: Изучение новых форм заболеваний животных.

Труды: Отчеты, доклады, печ. в „Ветеринарном Вестнике".

Саратовские Государственные Музеи.

Губмузей.

Губернский комитет по делам музеев и охраны памятников старины, искусства, природы и быта (Губмузей) организован в 1921 г. из музейной секции при Губоно.

Ведает музейным делом в Саратовской губернии, наблюдая вместе с тем и за сохранением памятников старины и искусства, а равно природы и быта.

Заведывающий Губмузеем—профессор П. С. Рыков.

Канцелярия Губмузея—Театральн. площ., здан. Губоно.

Областной Государственный Научный музей.

Основан в 1889 году в виде историко-археологического музея быв. Сарат. уч. архивной комиссии. Зав. проф. П. С. Рыков.

Состоит из четырех отделов: археологического, этнографического, исторического и церковно-художественного. Все отделы открыты для посещения по вторникам, четвергам и воскресеньям, от 12—3 ч. дня, кроме церк.-худ. отдела, доступ в который разрешается всякий раз с согласия Губмузея.

Археологический отдел.

(Б. Кострижная, 34).

Содержит коллекции предметов, освещающих Саратовский край в отношении древних культур, когда-то имевших место в Поволжье.

Наиболее богатыми следует считать п/о бронзовой эпохи, блестяще представленной произведенными за последнее время раскопками и случайными находками, в роде Сосново-Мазинского клада в Хвалын. у. Особенно ярко выявлена культура ранней поры бронзовой эпохи (за 3000 л. до Р. Х.) и „поздне-срубная" культура (за 2000—1500 л. до Р. Х.). Интересны коллекции, дающие представление о сарматах первых веков по Р. Х. и по золотоордынской культуре, освещающей городской, преимущественно, быт татар.

Этнографический отдел.

Армянская ул., д. быв. Шмидта—организован в полном составе в 1920 г.

Состоит из десяти п/о великорусского, мордовского, мещерского, малорусского, немецкого, старообрядческого, общей этнографии, Го-

лода и „Волгаря". Помимо выставленных предметов материальной культуры, в музее хранится огромное количество записей этнографического характера и фотографических снимков.

Из коллекций следует указать на *татарскую*, дающую представление о татарских тканях, шитье и предметах искусства; на чувашскую, характеризующую быт этого народа. Наиболее полный п/о—мордовский, здесь имеется богатый подбор одежды из всех уездов губернии. Хороша коллекция головных уборов как старинных, так и современных.

Столь же интересен и великорусский п/о. Подробно представлено народное искусство в тканях и вышивках.

Следует обратить внимание на снимки, представляющие новую, революционного времени, деревню.

Большое впечатление оставляет п/о Голода. Это—музей, собранный во время голода 1921 г., ярко рисующий в своих коллекциях страшную картину тяжелой годины в жизни Республики и борьбы с этим народным горем. П/о „Волгаря" дает яркую картину жизни и населения, живущего работой на Волге, бурлаков, грузчиков, матросов. Быт их представлен богатыми коллекциями. Кроме того представлено судостроительство.

Исторический отдел.

(Гимназическая, д. б. I-й гимназии)—заведывающий проф. С. Н. Чернов.

Состоит из 5 п/о: 1) *старого Саратова*, дающего картину прошлой, до-революционной жизни города и уездов в различных отраслях, а также и отдельных сословий, 2) *нумизматического*, обладающего богатой коллекций монет разных стран и подбором денежных бумажных знаков, 3) *военного*, составленного из коллекций старинного оружия и прежних форм, 4) *историко-революционного*, отражающего в своих собраниях жизнь революционеров до 1917 г. и их подпольную деятельность в прежние годы и во время революции, и борьбу с белогвардейщиной. Среди комплекций этого п/отдела выделяются вещи тюремного обихода и тайная типография, 5) *история техники и хозяйства*, имеющего целью дать представление о развитии производства, ремесленно-кустарной промышленности. Имеются коллекции снимков, изображающих местные фабрики, заводы. Кроме того, хранятся образцы продуктов, производства, в стадии их постепенного изготовления. Так представлены продукты: жестянного, железного, чугунного, стекольного др. праизводств.

Отдел церковно-художеств. старины.

Армянская ул., бывш. Крестовая церковь. Завед. А. А. Кротков.

Музей хранит произведения церковного имущества и предметы церковного обихода, а также кустарные работы в виде резьбы по дереву, изображение Христа в темнице и т. п.

Богато представлены коллекциями парчевые ткани, чеканные и ювелирные изделия, а также имеется хороший подбор икон, начиная с XVI века.

При областном музее имеется библиотека с богатым подбором книг по краеведению.

Радищевский Государственный Музей.

(Театральная площадь).

Основан в 1885 году художником А. П. Боголюбовым в память своего предка известного писателя-революционера А. К. Радищева.

Заведывающий музеем проф. В. А. Бутенко.

Открыт музей для посетителей ежедневно, кроме понедельника,

от 12—3, а по воскресеньям от 11—4 ч.

Коллекции музея состоят из произведений искусства, а именно: 1) русской живописи XV, XVI и XVII в.—церковного характера и XVIII—XX в.—светского, причем за это время имеется и скульптура; 2) живопись и скульптура иностранных художников; 3) гравюры и рисунки; 4) гобелены и вышивки; 5) форфор, фалис, стекло; 6) металлическая утварь; 7) мебель разных веков и национальностей; 8) ковры.

При музее имеется художественная библиотека, открытая по вторникам, средам и пятницам.

Дом-Музей Н. Г. Чернышевского.

Ул. Чернышевского, быв. Б. Сергиевская, д. 47.

Основан сыном знаменитого революционера—М. Н. Чернышевским. Открыт для посетителей по воскресеньям от 1—2 ч. дня, а в другие дни по соглашению с администрацией. Завед. Н. М. Чернышевская-Быстрова.

Помимо дома и обстановки, принадлежавших Н. Г. Чернышевскому, имеется собрание портретов, рукописей, писем, бумаг и вообще всех материалов, имеющих отношение к Н. Г. Чернышевскому.

Саратовские художники.

(XIX и XX в.).

С. Соколов.

Саратовский край, в частности Саратов, дал не мало художников, мастеров кисти, довольно крупного дарования

М. С. Жукова, была недюжинной художницей — акварелисткой. Она оставила альбом рисунков, более 1000 листов местной флоры, которые после ее смерти поступили в Мариин. Землед. Училище, часть из них уч-ще экспонировало на ху дож. выставке Общ. Люб Изящных Искусств в Саратове в 1889 году. Иллюстрировала она и свои книги, а также писала портреты, которые имелись в некоторых домах Саратова.

Л. С. Игорев, р. в 1822 г. в с. Комаровке, Кузн. у. учился рисованию в Спб. Дух. Семинарии и посещал Ак. Худ., в 50 г. За представленный „Портрет г. Стобеуса" получил звание художника, а в 1854 г. за „Портрет митр. Макария" звание академика. — Пробыл шесть лет с духовной миссией в Пекине, где занимался живописью, вернувшись в 60-х годах в Саратов, он занялся церковной и портретной живописью. Умер в конце 90-х годов.

М. И. Доливо-Добровольский, (1841—1881), пейзажист-художник. По окончании Ак. Худ. совершил путешествие с проф. Лагарио по Кавказу, где работал вместе с ним, затем он жил несколько лет в Саратове. Здесь он много занимался пейзажной живописью и картины его кисти находились во многих домах Саратова: Кокуева, Карина, Языкова, Мордвинкина и др., часть из них после попала в Радищевский музей.

Ф. С. Журавлев, (р. в Саратове в 1836, ум. 1901), художник-жанрист и портретист. Учился в Акад. Худ. с 1855 по 1863 г г.—Известен своими картинами из купеческого быта:—„Купеческие поминки", „Перед венцом" и др. Его картины находятся в Русском музее в Петрограде, Третьяковской галлерее, Радищевском музее.

П. А. Крестоносцев, (род. в г. Сердобске),—академик портретист живописи.—Учился в Акад. Худ. в 1850-х г.г. Написал портреты:—Норова, Шемякиной, Канкриной и др. В 1880 г. он открыл в Елизаветграде при реальном училище рисовальные вечерние классы.

А. А. Харламов, (род. в Саратове в 1842 г.)—художник-академик. Учился в Акад. Худ., в 1869 г. командирован в Париж, где работал у известного художника Борра. В 1870 г. он совершил путешествие по Бельгии, Голландии и др. странам Запад. Европы. В 1874 г. он

получил звание академика живописи и участвовал во многих худ. выставках в России и за границей. Специальность художника была грациозные детские головки и сценки из жизни детей, они особенно ценились за-границей, особенно в Лондоне и в Париже. Его картины рассеяны по музеям столиц и заграницей. В Радищевском музее в Саратове есть его картины: „Итальянка с тамбурином", „лекция анатомии", „копия с картины Рембрандта", „Итальянки", „Портрет М. И. Галкина-Врасского", и „Портрет Е. Ф. Шивр".

В, И. Великанов, (род. в Нижней-Добринке, Камыш. уезда в 1858 г.)—Учился в Сарат. духов. семинарии и был некоторое время сельским учителем. В 1878 г. засислился вольно приходящим учеником Акад. Худ., в 1887 г. получил золотую медаля за этюд:—„Голова смеющегося";—Участвовал на выставках, где эспонировал: „Портрет г-на Л", „Портрет г-жи N", „Подростки" и др.

И. А. Вельц, (род. в Саратове в 1866 г.) —художник-пейзажист.—Учился С.П.Б. в Введенской классической гимназии, а затем с 1885 г. в Акад. Худ.—Из его пейзажей известны: „Ранняя весна", „Пасмурная погода", „Ночь в Петербурге", „Парк в Крыму" (Гора Ай-Петри), „В Ялте", „Деревня Гурзуф" (в Крыму) и много других.

Д. Н. Россов,—окончил Акад. Худ. в 1859 г. со званием свободного художника. В 1863 г. поселился в Саратове и преподавал рисование в средне-учебных заведениях Саратова в течение 25 лет. Он много работал по церковной живописи в Саратове и по губернии. Умер в Саратове в 1888 г.

Н. Д. Россов, (род. 1866 г. умер 1914 г.), был художником-дилльтантом, работал в студии „Общ. Люб. Изящн. Искусств". Он оставил портреты: — „Старика", „Чехова", принимал участие в иллюстрировании Сочинений Н. Гоголя", в месте с художником В. В. Коноваловым, изданных Сарат. губ. земством в 3-х томах.

Г. П. Баракки, художник-итальянец (род. в Северной Италии, где получил художественное образование), был приглашен Саратовским фотографом Егеревым, с Венской выставки в 1873 г. в Саратов, здесь он и прожил всю свою долгую художествен. жизнь до своей смерти в1915 г.—работал, как декоратор в театре у антрепренера Коврова и др. Писал интересные местные пейзажи, виды Волги и портреты местных граждан.

И. Ф. Ананьин—художник церковной живописи и портретист.—Учился в Акад. Худ. ученик проф. Бруни и Басина.—Работал в Саратове по церковной и портретной живописи.—Открыл в Саратове в 90-х годах воскресную рисовальную школу, но страдал алкоголизмом, от него и погиб в конце 90-х годов.

Буров—Академик—автор известной картины:—„Иоанн Антонович в заключении", находящейся в „Русском Музее" в С.П.Б.—Работал в Саратове в 90-х годах по записи Нового Собора и оставил много портретов саратовских граждан.

А. П. Боголюбов, в 1885 году основал в Саратове „Радищевский Музей", а позднее в1897 г. и рисовальную школу при нем, что без сомнения дало огромное развитие художественному образованию в крае. В 1890 году организовано было в Саратове „Общество Любителей Изящных Искусств" и при нем художественная школа—студия, руководимая художниками Г. П. Баракки и В. В. Коноваловым, здесь сгруппировились художники—диллетанты: **С. Н. Гришин, Н. Д. Россов, Шэве, Бакунов** и другие и они устраивали несколько художественных выставок своих произведений.

В. В. Коновалов (род. 1865 г. ум. 1911 г.)—художник-реалист.—

По окончании Акад. Худ. в 1884 г. приехал в Саратов преподавателем рисования в реальном училище, а впоследствии был руководителем школы—студии Общ. Любителей Изящных Искусств и Боголюбовском рис. училище.—За время его деятельности у него выдвинулась группа талантливых учеников:—Борисов—Мусатов, Матвеев, Уткин, бр. Кузнецовы и другие.—Его картины, большей частью с тяжелыми и мрачными сюжетами, обращали на себя внимание на передвижных выставках в Москве и С.П.Б. своим совершенством техники и рисунка. Из них наиболее известны: „Нашли", Печальные вести", „Мертвецкая" и др., несколько картин его имеется в „Радищевском Музее". Он-же иллюстрировал „Сочинения Гоголя", в 3-х томном издании Сарат. губ. земства. В начале 900-х годов, он уехал в Екатеринбург, руководителем художествен. школы, где и умер в 1911 г.

Ф. М. Корнеев, (род. в Саратове в 1864 г.).—Учился в Акад. Худ. и в Париже у проф. Коляросен. В конце 90-х годов поселился в Саратове и был в течение 18-ти лет преподавателем Боголюб. рис. училища, в 1906 г. открыл свою школу—студию, преобразованную теперь в профессион. художествен. школу губпрофобра, где состоит заведующим и руководителем ее. Выставлял свои картины на выставках Петрограда и Москвы:—„Расчет рабочих на Волге", „Похороны девушки—швеи", „Уборка сена", „Постоялый двор", а в „Осеннем Салоне" в Париже—Игра центавров".—Он много работал по графике, участвуя в „Парижской иллюстрации". „Всемирной иллюстрации", „Ниве", „Севере" и др. иллюстр. изданиях, не мало им написано портретов саратовских граждан.

В. Э. Борисов—Мусатов, (род. в Саратове в 1870 г. ум. 1905 г.)—выдающийся художник. — Ученик В. В. Коновалова в реальном училище, вскоре бросил училище и уехал в Москву, где поступил в школу живописи, ваяния и зодчества, но и здесь не удовлетворившись, перебрался в Спб. Акад. Худ., где работал у П. П. Чистякова, но здесь пробыл не долго.—Летом 1895 г. путешествовал по Кавказу, а осенью отправился в Париж и пробыл до 1898 г. за границей. Эта поездка и жизнь там имела на него огромное влияние. Вернулся он в Саратов определившимся хуножником, здесь он пишет свой:—„Автопортрет с сестрой" (Русский музей в Петербурге), „Гобелэн", „Водоем", „Изумрудное ожерелье", „За вышиванием", „Встреча у колонны" и много других картин, которые он выставлял на худ. выставках в Москве, Берлине, Мюнхене, Лейпциге и Париже.

В Саратове у него прошел самый продуктивный период его худ. творчества и здесь он создал те художественные шедевры, через которые имел он так много восторженных поклонников и ожесточенврагов. В конце 1903 г. он уехал из Саратова и поселился в г. Подольске, близь Москвы, а затем в городке Таруссе, Калужской губ., здесь он работал над фреской „Реквием", за которой и умер 26 окт. 1905 г.

Я. Я. Вебер, (род. 1870 г. в колонии Щербаковке, Камыш. у.), художник—пейзажист. До 25 лет занимался сельским хозяйством, но страсть к рисованию побудила его поступить в Пензен. рис. училище, а затем в Акад. Худ., которую окончил в 1904 г.—Участвовал своими картинами на худ. выставках передвижников. В 1919 г. поселился в родной колонии Щербаковке, где и продолжает заниматься пейзажной живописью.

И. Граф, (род. в колонии Граф (Суслы). — Окончил в 80-х годах римско-католич. семинарию в Саратове.—Был патером, но сложив

звание, уехал в Мюнхен и поступил там в Акад. Худ., окончив ее он остался в Мюнхене. Специализировался на религиозной живописи эпохи итальянского Возрождения.—Расписал несколько крупных храмов, писал картины на религиозные сюжеты, с которыми участвовал на за-граничных выставках.

Перельман—скульптор. — Учился в Париже, где и работает до настоящего времени. В Радищевском музее есть его гипсовый барельеф Салтыкова—Щедрина.

Кондопуло — художник-маринист.—Был преподавателем рисования в первой мужской гимназии в течении нескольких лет. Рисовал виды Волги.

П. С. Уткин—художник-пейзажист и портретист. Учился в Боголюбовск. рис. училище, а затем в Москве. В настоящее время руководитель декорационной мастерской худож. промышлен. института.

П. В. Кузнецов, (род. в 80-х годах в Саратове, сын иконописца)—учился в Б. Р. У., а затем в Москве в Ш. Ж. В. и З., член—основатель Московск. выставок:—„Бубновый валет", „Голубая роза",—„Руководитель В. Х. Т. в Москве.—Имел свою выставку в Москве и Париже.—Выдается как яркий представитель левого течения в живописи.

М. В Кузнецов—художник.—Ныне преподаватель рисования в Московск. школах и бывшей руководитель Саратов. Художественным Техникумом.

К. С. Петров-Водкин—художник, (род. в Хвалынске), учился в Сарат. Б. Р. У., а затем Москве в Ш. Ж. Ви. З, где был учеником В. Серова.—Участвовал на выставках, экспонировал на них картины:—„Красный конь",„Адам и Ева". „Берег моря" и др. В настоящее время работает по графике.

Горюшкин-Сарокопудов — художник-жанрист, (род. в Хвалынске—учился в Акад. Худ. Известен картинами из русской старины.

И. А. Елатомцев—художник-портретист. Учился в Акад. Худ.

Г. М. Платонов—художник-пейзажист. Был преподавателем рисования в средне-учебных заведениях.—Умер от тифа в 1921 г. в Екатеринодаре.

М. А Чернухин—Балышев—художник-пейзажист. Учился в Казан. рисов. школе, ныне преподаватель рисования в Камышине.

Н. Г. Линьков—худ. пейзажист и портретист, (род. в Прокурлей, Хв. у.),—учился живописи в Саратове в Б. Р. У., а затем в Петербурге в уч-ще Штиглица. Был несколько лет преподавателем рисования в средне-учебн. заведениях в Самаре. Ныне живет у себя в деревне, и занимается живописью.

В. Ф. Орехов—учился в Акад. Худ.—ученик И. Репина, затем работал в Париже. Работы: жанр, пейзаж, портреты.

Л. А. Радищев—учился живописи в Саратове, Москве, Петербурге, Париже.—Был в 1918—1922 г. преподователем рисования в Иркутске и Бодайбо, в 1923 г. поселился в Саратове, где дает частные уроки рисования и музыки, в свободное время работает акварелью:—пейзаж, жанр и графика.

А. Т. Матвеев—скульптор.—Учился в Боголюб. рисов. училище, а затем в Москве в Ш. Ж. В. и З., ученик Трубецкого. В 1903 г. участвовал своими работами на худ. выставке в Москве.

А. И. Савинов—учился в Бог. рис. училище, потом в Акад. Худ. Талантливый художник—реалист.

И. П. Степашкин—(род. в Саратове в 1880-х г.). Окончил Акад. Худ. в 1914 г., с правом за-граничной командировки, которая не состоялась вследствие войны.—В настоящее время работает по церковной живописи.

А. О. Никулин—крупный художник пейзажист жанрист, состоял предподователем в Саратове в Боголюбовском рисовальном учили-

ще, написал много картин и этюдов, из которых более значительны картины Алтая, Волги и Кавказа. Своими картинами участвовал на нескольких выставках. Имеет не мало картин точно и талантливо написанных.

В настоящее время живет в Москве и работает над большой картиной—„Бегство белогвардейцев".

М. Д. Егоров, художник жанрист-портретист, крупного дарования. Учился в Саратове в Б. Р. У, два года у известного проф. Корровского в Петрограде, а затем в Акад. Художеств с 1910 по 1916 г., где работал у знаменитых профессоров Г. З. Зеленан, Ф. А. Рубо, П. П Чистякова и Савинского. Художественное образование закончил в студии худ. А. И. Савинова в 1918 г. Вместе с Савиновым, между прочим, выполнил проект „Современного театра", подлинник которого находится в Радищевском музее. Написал целый ряд картин в бытность в академии и Саратове, в том числе: „На Волге", „Солнечный день", „Вергежа", портреты Прохорова, Андреева, „Старухи". Гельман, Н А. Лучинской и др. Участвовал своими экспонатами в 1907 г. в Петрограде на весенней выставке, на выставке петербургского об-ва художников, в Москве—на выставке Лемерсье, в Киеве на передвижной, в Екатеринодаре и др. городах.

В последние годы живет в Саратове, написав ряд новых картин в том числе: „Концерт", „Женщина в Красном", портреты: Э. А. Леопардо, певицы Аносовой (дочь проф. Пасхаловой) и ряд портретов современных деятелей.

Между прочим, состоит преподавателем рисования в двух педтехникумах.

Т. П. Лякин—учился в Акад. Худ. Специальность декоративная живопись.

Поляков — учился живописи в Общ. Поощрения Художеств в Петербурге.—Художник левого направления в живописи.

Ф. В. Белоусов—учился в Б. Р. У., затем в Москве в Ш. Ж. В. и З.—Ныне руководитель Х. Пр. Техн.—Художник-реалист,—жанр и портреты.

Д. Ф Цаплин—скульптор, не без дарования.

Наконец, за последние годы появились художники, не без дарования, только что пробивающие дорогу:—**И. Н. Щеглов, Д. Н. Финк** и **П. Д. Рау**.

Саратовские писатели и поэты.

(XIX и XX в.).

Художественной литературе Саратовский край дал не мало своих представителей, на которых стоит остановить свое внимание.—Пионером ее был **Э. И. Губер** (р. 1814—у. 1847), поэт и переводчик „Фауста“ Гете, но вследствие своей болезненности, он был очень меланхоличен в своей музе, и это не располагало его к творчеству.—Поэтому он больше занимался переводами.

Его современник и однокашник по Саратовской гимназии **А. К. Жуковский** (1810—1864), писавший под всевдонимом „**Е. Бернет**“, был слабее Губера, они вместе издавали в гимназии рукописный журнал, где были главными сотрудниками. Дебютировал в печати своими стихами в „библиотеке для чтения“ в 1837 г., но как слабый и тусклый поэт, скоро охладел и бросил писать.

А. И. Ульянов (1820—1843), подававший большие надежды поэт 40-х годов, его появившиеся стихотворения переводились на немецкий язык. Но к сожалению попал на военную службу и был убит на Кавказе, не успев выявить своих поэтических достижений.

М. С. Жукова (1804—1852), беллетристка 40—50 х годов, писала из помещичьей жизни романы и повести, пользовалась успехом в свое время.—В Саратове она имела литературный салон, где собирались Губер, Бернет, Костомаров, Чернышевский и др., которых она умела группировать вокруг себя.

Я. П. Бутков (ум. 1856), беллетрист 40—50 х годов. Писал в „Отеч. Зап.“ рассказы и повести из быта мелкого столичного чиновничества и интеллигентного пролетариата.—Они вышли отд. изданием, под об'единенным заглавием:—„Петербургские Вершины“, 2 т. 1846—46.

С. А. Макашин (1827—1862), талантливый бытописатель Саратовского „темного царства“ 50—60-х годов.—Помещал свои работы в „Русском Вестн.“ и „Современнике“, но его рано унесла горловая чахотка, поэтому он мало оставил своих произведений.

М. А. Воронов (1840—1873), беллетрист-народник.—оставил талантливое полубеллетристическое описание саратовской гимназии 50-х годов, помещеннной в его книге:—„Болото“, 1870.

В. А. Слепцов (1836—1878), талантливый народник—беллетрист.—Путешествовал по России с котомкой за плечами, что дало ему много материала для литературных работ.—Основывал в Петербурге несколько женских трудовых ком-

мун, которые правительство в скором времени присекло. Главное произведение „Трудное время", где с беспощадной иронией высмеивал умеренный либерализм.

И. Г. Воронин (1840—1883), поэт-самоучка, находился под сильным влиянием Кольцова, Никитина, и др., а в последние годы жизни подпал к славянофильству, поэтому мало оригинален и самостоятелен.

И. А. Салов (1834—1902), превосходный бытописатель помещиков и крестьян в крепостную эпоху и после нее. В своих произведениях мастерски вывел много типов деревенских кулаков и сельской интеллигенции.

Н. Е. Каронин-Петропавловский (1857—1892), народник-беллетрист, довольно трезво смотревший на народ и придававший огромное значение культурной работе интеллигенции в деревне.

К. В. Ткоржевский (1858—1896) писал много рассказов и драматических сцен из военной и народной жизни, проникнутых особенной задушевностью и простотой.—Его книга:—„Этюды из жизни русских" перевена на немецкий язык Кюстером.—Оставил также большой тенденциозный роман:—„Тенета", рисующий жизнь Саратовской гимназии.

А. А. Кулаков (1856—1900), живо и остроумно писал бытовые сценки и картинки из местной жизни. Часть их он выпустил книжкой —„Как ни быть лишь бы жить" 1886.

Н. И. Мердер (1840—1906), писавшая под всевдонимом „**Н. Северин.**"—Дебютировала повестью в „Отеч. Зап," в 1877 г., а затем, уже писала беллетристику из светской жизни.

В. И. Дмитриева (1852), начала писать с 80-х годов рассказы и повести из крестьянского быта, где дала ряд жизненных картин, современной деревни. — Многие ее произведения фиксируют местную жизнь.

М. А. Карпова (1850—1910), писавшая под всевдонимом „**Томилиной**" в „Луче", „Русской Мысли" и др. изданиях. В своих произведениях фиксировала крестьянскую жизнь, которую хорошо знала по своей постоянной жизни в деревне.

Е. К. Скворцова (1859—1905), беллетристка, драматургша и композиторша, писавшая под всевдонимом „**Левина**".—Описавшая местную купеческую жизнь.—Ее пьесы ставились на местной сцене и имели успех.

Переводникова, поэтесса местного пролетариата.—Выпустила несколько сборников своих стихов.

О. П. Богданова (1864), пишет под всевдонимом „**О. Рунова**". —Дебютировала в книжках „Недели" рассказами и очерками.—Выпустила два сборника своих произведеник.—„Утреннички", 1905 и „Летящие тени", 1912.

А. М. Федоров (1868), беллетрист, драматург и поэт.—Начал писать в саратовских газетах, а затем перекочевал в столичную прессу.—Из многочисленных его произведений, два автобиографических романа относятся к местной жизни:—„Моя весна" и „На заре жизни".

А. Н. Будищев (р. 1861—у. 1916), беллетрист, драматург и поэт.—Начал с юмористики в „Будильнике", „Осколках" и др. издан. и был мастером художественной литературы, из них составил сборник—„Разные понятия". Крупные его вещи не представляют уже тех достоинств, как миниатюры и в погоне за эфектом сбиваются на анекдот и тривиальную уголовщину.

А. О. Немировский (ум.—1912), известный общественный деятель в Саратове.—Писал в местных газетах, между прочим, поместил в „Русском Богатстве,—1898 г. повесть „Напасть" талантливо рисующую

хронику холерных беспорядков в Саратове в 1892 г.

С. И. Гржибовская, пишущая под всевдонимом **„Софья Железняк“**.—Дебютировала рассказом „Чары“ в „Русск. Богат.“ в 1898 г., затем сотрудничала в „Курьере“, „Сарат. Лист.“, „Русск. Вед.“ и др. изд.—Превосходная новеллистка, выпустила свои рассказы сборником в 1910 г.

А. Е. Киселев, беллетрист-реалист.—Печатал рассказы: в „Откликах“, „Альманахах Многоугольника“ и др. изд. В последнее время учительствует в Тамбовской губ.

А. А. Радищев, беллетрист и поэт, символист и мистик.—Выпустил несколько книг своих произведений: —„Морские дыхания“, 1912.—„Ветерки и вихри“, 1913 и друг.

А. А. Богданов (р. в 70-х годах в Сарат. губ.).—По окончании Вольской учительской семинарии был некоторое время учителем, а затем за неблагонадежность был уволен. В 1905 г. служил в Сарат. город. управе и сотрудничал в местных газетах. В это-же время начали появлятся его рассказы в „Вестн. Европы“, „Русск. Богат.“, Образовании“, „Журнале для всех“ и др. столичных органах.—Рассказы довольно талантливы, написаны с настроением и очень метким психологическим анализом.

С. В. Аникин (р. 1869, у. 1919), известный общественный и политический деятель из народа.—Сотрудничал в сарат. прессе, а перед выборами в 1-ю Госуд. Думу основал в Саратове ежедневн. газету:—„Голос Деревни“, которая после роспуска Думы была закрыта.—После закрытия Госуд. Думы, где он был депутатом, отдался литературной деятельности в „Вестнике Евр.“, „Русск. Богат.“, „Бодром Слове“, где, кроме публицистич. статей, помещал рассказы, талантливо выхваченные из народной жизни, из них составил два сборника.—„Мордовские сказки“, 1909 и „Деревенские рассказы“, 1911.

Современные писатели.

Н. М. Архангельский, литератор, журналист, начал свою литературную деятельность с 1892 г. переводами рассказов с польского языка. Помещал литературные очерки и фельетоны в разных периодических изданиях. В 1907 г. в „Товарище“ (Спб), поместил ряд беллетристических очерков „Кошмары“ с протестом против смертной казни. Театральные очерки, фельетоны и критические статьи помещал в журналах—„Рампа и Жизнь, Саррабисе“ и др. В продолжении многих лет был театральным рецензентом. Им написана книга—„Политическая роль театра в прошлом и в наши дни“. В последнее время закончил и приготовил к печати книгу мемуарного характера о Саратовской дореволюционной печати.

Л. И. Гумилевский, беллетрист, дебютировал стихотворениями и рассказами в местных газетах и журналах. а затем стал печатать в столичной прессе—„Русском Богатстве“, „Огоньке“, „Ниве“ и др. Разными издательскими фирмами издано несколько книжек его рассказов.

С. П. Полтавский, беллетрист и литературный критик. Печатал стихотворения и рассказы в местных газетах („Сарат. Листке“ и Сарат. Вестнике“) в журналах—„Отклики“, Сарат. альманах „Многоугольника“ и др. В 1920 г. выпустил книжку“ „Новая сказка новому ребенку“. в которой поместил несколько художественных сказок. Кроме того помещал литературно-критические статьи как в местной, так и столичной прессе. В настоящее время живет в Москве.

Д. М. Борисов, беллетрист и драматург. Начал свою литературную деятельность небольшими рассказами

помещаемыми в журналах—"Наш Голос", „Отклики" Альманахах „Многоугольник", в газете „Сар. Вестник и др. В выпущенном Госиздатом в 1922 г. сборнике его рассказов „Голгофа" прошли картинки революционных „наших дней". В том же 1922 г. были изданы две его пьесы: „Великий предтеча" и „Плененные души". Обе пьесы ставились на сценах: в Ленинграде, Витебске, Перми, Покровске, Саратове и др. городах. В последнее время им написаны и приготовлены к печати три новых пьесы—„Сыны света", „Преступление Бронникова" и „Социализированные женщины" (комедия буффонада).

М. А. Зинкевич, поэт, выпустил два сборника своих стихотворений: „Четырнадцать" и „Дикая порфира" 1912 г., а затем в 1922 г. небольшой сборник стихов „Танки".

Леонтий Котомка (В. И. Зеленский), поэт и беллетрист, начал свою литературную деятельность с 1912 г. помещением стихов в газете „Правда", в „Рабочих Ведомостях" (Петербург), „Горнило" (Саратов) и др. Рассказы помещал в газетах—„Беднота", „На транспорт", „Красный Боец", „Сар. Известия", „Голос Трудового Крестьянства", Интернационал молодежи" и др.

П. Орешин, поэт, начал помещать свои стихотворения в местных газетах, а затем в столичных журналах и газетах. За время революции выпустил несколько книжек революционных стихотворений и небольшой сборничек рассказов „В полях".

Н. В. Воронин, драматург и беллетрист, дебютировал небольшими рассказами в местных изданиях и пьесами—„Братья Штурваловы" и „Трясина" Последняя пьеса ставилась в общедоступном театре, имени Островского. В последнее время им написана революционная пьеса „Штурм", которая принята к постановке одним из московских театров.

А. Е. Галкин, лирический поэт.—Печатал свои произведения (рассказы и стихи) во многих провинциальных газетах и журналах. Выпустил сборник своих стихотворений „Венчальные ризы", где не мало имеется стихотворений, проникнутых истинным лиризмом, от которого он не отступил и в своем:—„Полевое шестопсалмие", изд. в 1922 г. В последнее время написано им несколько циклов стихов и приготовлена к печати пьеса в стихах „Комиссар Махов".

Степан Дальний, (Д. А. Самсонов) беллетрист, дебютировал своими рассказами и стихами в столичных и провинциальных журналах и газетах. В последнее время работает в „Советской Деревне" и „Сар. Известиях", помещая небольшие рассказы, пьесы и фельетоны из крестьянского быта.

Ф. И. Бобылев, журналист-литератор, начал печататься с 1904 г., помещая стихи, рассказы, статьи в разных провинциальных периодических изданиях. В последние годы им написан ряд пьес агитационного характера: „Вашингтоновская конференция", „Красное яичко", „Суд над богом" и др. Эти пьесы ставились в рабочих клубах.

Наконец, революция выдвинула трех новых беллетристов, несомненно обладающих художественной интуицией—это—**Борис Пильняк**, (Б. Вогау) и **К. Федин**, а у немцев—**П. Д. Рау**.

Саратовский пролеткульт.

1. Пролеткульт, как культурно-творческая организация, ставит своей целью выявление культурно—организаторских и художественно—творческих сил пролетариата, скрытых в его массе, систематизирование опыта работы по линии нового культурного строительства, методическую и методологическую его разработку.

Эти задачи Пролеткульта осуществляют путем:

а) группировок культурных сил вокруг Пролеткульта в форме кружков, комиссий, секций и т. д. для проработки отдельных вопросов культурного строительства, (наука, искусство, клуб, быт и т. д.);

б) организация центральных и местных студий, клубов, кружков, курсов, семинариев, комиссий совещаний для практических решений проблем пролеткультуры;

в) создания кадров коммунистических—выдержанных пролеткультовцев как практиков организаторов инструкторов по общей клубной работе, так и по специальным областям художественного творчества;

г) популяризации среди масс идеи пролетарской культуры, широкой агитации за борбу на идеологическом фронте, на основах коммунистической идеологии;

д) путем издательства.

2. Пролеткульт является одним из практических аппаратов советского государства, используемых компартией в борьбе на идеологическом фронте. Пролеткульт развивает свою работу, исходя из боевых задач партии и профсоюзов, представляя им для практической работы свои достижения, опыт и силы.

3. В общей массе задач культстроительства, проводимого госорганами просвещения и профсоюзами, пролеткульт берет на себя определенно очерченный его задачами круг работы. Взаимоотношения Пролеткульта с другими органами культработы определяются в общезаконодательном порядке.

I.

Клубная работа.

Клубная работа занимает центральное место в практической работе Пролеткульта. В практическом оформлении эти работы создают Клуббюро при Пролеткульте для содействия рабочим клубам в постановке планомерной работы.

Работа клуббюро ведется в направлениях:

а) консультация по вопросам клубной работы (раз'яснения, справки, беседы);

б) предоставление докладчиков, инструкторов и специалистов для обследования всей его работы или какой либо его части;

в) предоставление материалов по клубной работе (тезисы, лозунги, списки литературы, материал для инсценировки, вопросы для политлотереи и пр.).

II.

Обслуживательская—показательная работа.

Пролеткульт ставит своей очередной задачей в художественной части обслуживание своими коллективами революционных празднеств, рабочих клубов, общественных организаций в плане постановок спектаклей, постановок концертов, литературных вечеров, выполнения плакатов, уголков, стенгазет, обложек, лубков и проч. Оборудование: площадей, клубов.

В настоящий момент работают студии: театральная, изобразительная, литературная, музыкальная.

Вся учебно-производственная работа ведется в плане общественно-

коммунистического воспитания и теоретического усвоения изучаемой области в историческом и социальном разрезе.

Пролетарские писатели и поэты.

Блинков, В. М., беллетрист, начал свою литературную деятельность в 1918 г. помещением рассказов в местном журнале „Горнило“ и сборниках Пролеткульта. В 1921 г. Сар. пролеткультом издана книга его рассказов. В 1924 г. некоторые из его рассказов вошли в хрестоматию „Утренние Зори“. Кроме того им помещались рассказы в „Сар. Известиях“, „Голосе Труда“ и др.

А. Ф. Винокуров, поэт, начал печататься с 1918 г. в местных изданиях. В 1919 г. выпустил книгу стихов „Пролог“. В 1922 г. Госиздатом была выпущена другая книга его стихов „Стальные Волны“. В последние годы помещал стихи в журналах — „Красная Нива“, Прожектор“, „Культура“; в газетах— „Московская Жизнь“, „Сар. Извест.“, „Голос Труда“ и др. Приготовил к печати два сборника стихов.

А. Г. Мастерков, поэт, дебютировал стихами помещаемыми в „Сар. Известиях“, „Голосе Труда“ и др. В 1923 г. Сар. Пролеткультом издана книга его стихов „В пути“.

Г. Г. Поляков, беллетрист, начал печататься с 1918 г. в сборниках Пролеткульта, помещая небольшие очерки и рассказы из рабочего быта. Продолжает помещать рассказы в „Сар. Известиях“.

С. Н. Буреломов (Винокуров), поэт, начал помещать стихи в сборниках Пролеткульта, а также в местных газетах. Приготовил к печати том стихотворений и очерков.

Д. И. Курдин, (Антон Сопелка), поэт, начал печатать стихи с 1922 г. в „Сар. Известиях“, журналах: „Клещи“, „Крокодил“ и др. Приготовил к печати книгу стихов.

М. Дубпленков, поэт, начал печатать стихи с 1922 г. в „Сар. Известиях“, московской газете „Молодой Ленинец“ и др. изданиях.

Периодическая печать.

Газеты, журналы, издательства, контр-агентства.

„Саратовские Известия".

„Саратовские Известия" большая губернская общественно-политическая рабочая газата, орган городского Совета Рабочих и Крестьянских депутатов. Губисполкома, Губкома Р.К.П. (б.), Губпрофсовета и Оргбюро—Нижневолжской Области. „Известия" возникли после переворота и всегда были боевой газетой саратовского пролетариата, вдохновляли его борьбу, шли с ним рука об руку, защищали его интересы. Газета имела в ряду своих сотрудников лучшие литературные силы. Во главе газеты, в руководящих ее верхушках всегда работали видные товарищи. Так в качестве редакторов ее можно назвать т.т. В. Антонова, Мгеладзе (Вардина), Ахилла Банквицера, С. Рудакова, Иосифа Иванова, И. Флеровского, М. Рагольского. Газета всегда привлекала живые литературные силы Саратова, вокруг газеты группировались все общественные работники. Агрономы, врачи, профессора, инженеры, учителя освещали и освещают на страницах газеты под углом общественной, политической точки зрения те или иные достижения в той или иной области, намечают перспективы дальнейшей работы, отмечают все положительное и отрицательное. Кроме того газета явилась магнитом, к которому тяготеют все начинающие публицисты, фельетонисты, поэты, беллетристы, зачастую несущие свои рукописи только для отзыва. „Саратовские Известия" создали большой кадр рабочих корреспондентов, число которых достигло в настоящее время 150 и имеют сеть крестьков, военкоров, парткоров и юнкоров. Помимо этого в газету со всех концов нашего края от Саратова до деревни поступают письма читателей, пишущих о непорядках, о настроениях и успехах общественных начинаний.

Если сюда добавить, что „Известия" непосредственно связаны с активными и руководящими кругами партии, профсоюза, кооператива, Совета и всегда имеют возможность откликаться на самые жгучие вопросы дня—то облик „Саратовских Известий" будет дорисован окончательно. Таким образом мы имеем живую газету, чутко отражающую жизнь нашего города и нашего края. В отношении же освещения политической жизни СССР и заграницы газета получает информацию от Роста по радио, имеет своих корреспондентов в Москве и Ленинграде и дает все самые свежие новости текущего дня. С каждым шагом газета улучшается, крепнет ее связь с читателем. Ее тираж

растет безпрерывно. С момента НЭП'а, когда из безплатной, газета становится платной—ее тираж поднялся во много раз. В начале НЭП'а газета имела тираж 3000 экземпляров, в январе 1924 г. уже имела 13.000, а дальше свидетельствуют следующие цифры:

Февраль—14 500.
Март. . —15.000.
Апрель —16.000.
Май . . —17.500.
Июнь . —16.700.
Июль . —16.500.
Август . —17.000.
Сентябрь 18.400.
Октябрь.—19.000.
Ноябрь —20.200.
Декабрь—22.200.

Эти цифры красноречиво говорят о здоровом систематическом росте тиража газеты. Понижение на летние месяцы, конечно, картины не изменяют. Здесь важно отметить, что преобладающее количество подписчиков—рабочие. Так из 19.000 на октябрь—15.308 экз. идет рабочим подписчикам. Розничный тираж на октябрь выражается в 1648 экз. Неудивительно, что наибольшее внимание газетой уделяется отделу „Рабочая Жизнь" и работе рабкоров. Успех этой работы прежде всего выражается в количественном росте рабкоровского движения.

Рост рабкоров: в 1923 году от 30 до 90 рабкоров.

Январь 1924 г.— 97.
Февраль „ —108.
Март „ —112.
Апрель „ —121.
Май „ —140 (с присоединением рабкоров „Гол. Труда").

Июнь 1924 г.—120.
Июль „ —120.
Август „ —130.
Сентябрь „ —145.
Октябрь „ —155.

Число корреспонденций, получаемых от рабкоров и рабочих

в январе—20—25.
„ мае . —30—40.
„ октяб.—40—50 (в день).

Рабкоры пишут не только заметки, но и статьи, проводят беседы и дают отчеты о собраниях. Выработался кадр (человек 20—30) из рабкоров достаточно квалифицированных работников печати, могущих выполнять в газете обязанности репортеров и статейников по рабочему вопросу, кооперации и производству.

Человек 10 рабкоров работает в качестве рецензентов.

Некоторые рабкоры были выдвинуты на постоянную газетную работу в редакции до зав. отделом (т. Карасев). Сейчас в отделе „Рабочая Жизнь" отлично работает рабкор—рабочий от станка.

Руководит работой рабкоров отдел „Рабочая Жизнь". Кроме того для своей организационой и культурной работы рабкоры выбирают бюро. Еженедельно собираются общие собрания рабкоров, на которые ставятся как общие вопросы текущего момента, так и очередные газетные кампании.

Рабкоры пользуются уголком работников печати имени М. И Ульяновой в доме Рабпроса, где организованы газетный и литературно-бытовой кружки, имеются развлечения и т. д.

Рабкоры ведут большую работу по освещению положительных и отрицательных сторон жизни фабрик, заводов и учреждений. К их голосу прислушиваются. Прокуратура, РКИ по всем заметкам, разоблачительного характера, ведут учет и предпринимают расследования. Помимо заметок, печатаемых в газете—есть сообщения рабкоров, которые посылаются прямо прокурору, РКИ или учреждению для расследования. Ни одно разоблачение, поступившее в редакцию не пропадает. Следующая цифровая табличка дает яркую картину успехов газеты.

Что сделано по газетным заметкам с 1-го сентября по 20-е ноября 1924 г.

Всего за этот период времени достигнуты положительные результаты по 55 заметкам.

Из них:

По Управлению Р.-У. ж. д. . 13.
„ Гублеспрому . . . . . 8.
„ Сарат. мануф. им. Самойловой . . . . . 4.
„ ЦРК. . . . . 2.
„ уездам . . . . . 4.
„ разным учреждениям . . 24.

По заметкам, посланным на расследование в разные учреждения, достигнуто—11.

Кроме того ведется следствие по заметкам Губпрокуратурой—19.

А всего за этот период достигнуто положительн. резузьтатов—85.

Не отвечают на вызовы по заметкам—70.

Здесь необходимо подчеркнуть многих хозяйственников и завов, зачастую относящихся к газете не дружелюбно и видящих в разоблачительных заметках рабкоров подрыв престижа руководящих верхушек, подрыв финансовой базы, дискредитирование учреждения. Такие завы или насупившись молчат в ответ на заметки, или присылают длинные ругательные опровержения, ничего не опровергающие, или присылают опровержения без заверения месткома, профсоюза, ячейки, фабзавкома. Поверить на слово в опровержение редакция не может и печатать голословные „опровержения“ не считает нужным.

До последних месяцев „Известия“ укреплялись и рассчитывали на город. Теперь заняв твердую позицию, поставив широко отдел „Наш Край“, газета стала проникать в губернию, завоевывая уездные города и большие села. Кроме того в отделах „Рабочей Жизни“ и „Партийной Жизни“ также расширяется освещение партийной работы и жизни на уездных фабриках и заводах. Таким образом, газета все ближе становится к местам и все полнее и всестороннее освещает положение дел в уездных уголках. Газета уже имеет уездных рабкоров и до 200 человек селькоров.

Помимо большой ежедневной газеты „Саратовские Известия“ имеют сатирический журнал „К л е щ и“. Помимо журнала при редакции „Известия“ создана труппа „Живых Клещей“, в задачу которой входит яркое, живое, сатирическое отображение текущего политического дня на эстраде. „Живые Клещи“ руководятся редакционно-режиссерской коллегией, составленной из 5 человек. В нее входят: 2 редактора „Клещей“—Л. Котомка и С. Телегин, художник—Н. Суворов и представители труппы „Живых Клещей“—А. Москалев и Пономарев. „Живые Клещи“ выступали на целом ряде Губс'ездов; металлистов, учкпрофсожей, РУЖД, профсоюзов, РЛКСМ, гастролируют по рабочим клубам и всюду имеют определенный успех. Живая злоба в живом сценическом преображении волнует аудиторию, вызывает в ней дружный отклик. В каждое выступление „Живые Клещи“ получают вороха записок.

Возникли „Живые Клещи“ как итог кампании „Известий“ за красную революционную эстраду. На критику существующей эстрады и на призыв „Известий“ создать красную эстраду—союз Рабис ответил гробовым молчанием. Откликнулся только коллектив молодых актеров и появились „Живые Клещи“.

В будущее редакция газеты смотрит твердым взглядом“, курс взят газетой правильный и надо только расширять и углублять работу.

Редактор газеты „Сар. Известия“
Леонтий Котомка
(В. И. Зеленский).

Редакция „Саратовских Известий“.

Здание Совета, ком. № 7—8, тел. 5-57 и 5-58.

Редактор—Леонтий Котомка (Зеленский, Владимир Иосифович), каб. тел. 5-58, Введенская ул., д. 37, кв. 1.

Редактор—Назаров, Ал-др Петрович, Бабушкин взвоз, д. 13, кв. 2, тел. 3-94.

Секретарь—Каряев, Александр Иванович, тел. 5-57, Ленинская, д. 101—103, кв. 5.

Зав. отделами.

Телегин, Семен Михайлович,—Б.-Кострижная, д. 60, кв. 1.

Геслер, Михаил Александрович,—уг. Вольской и Часовенной, общежит. пионер., ком. 4.

Тагер, Иосиф Львович,—ул. Республики, д. 5, кв. 1.

Гольцкенер, Макс Исаакович (выпускающий),—Советская, д. 22, кв. 1.

Репортеры.

Бычков, Иван Герасимович,—Октябрьская, д. 6, кв. 4.

Бычковский, Самуил Львович,—ул. Ленина, д. 131, кв. 2.

Найхин, Борис Леонтьевич,—Б. Казачья, д. 57, кв. 1.

Тартаковский, Иосиф Владимирович,—М.-Кострижная, дом 5.

Столяров, Александр Иванов.

Рогов, Александр Иванович,—Вольская, д. 12, кв. 3.

Корректора.

Брук, Леопольд Генрихович,—Цыганская, д. 56, кв. 6.

Редактор газеты
„Сар. Известия“
А. П. Назаров.

Поляков, Илья Иванович,—Ильинская, д. 11—13, кв. 3.

Хитров, Сергей Константинович,—Грошовая, д. 7, кв. 5.

Новикова, Елена Павловна,—Камышинская, д. 141.

Дундук, Павел Федорович—(каррикатурист), Рабочая, д. 76.

Делопр. Пейсахович, Фани Марк.—ул. Республики, д. 16.

Контора „Сарат. Известий“.

ул. Республики, д. 7—9, тел. 2-71.

Управконторой—Желтов, Петр Васильевич,—Б.-Кострижная, д. 44.

Бухгалтер—Игнатьев, Виктор Александр.—Угодниковская, д. 38.

Крестьянская краевая газета „Советская Деревня".

(Орган Саратовского Губкома РКП и Губисполкома).

„Советская Деревня" обслуживает исключительно крестьянство. Она отражает крестьянскую жизнь Саратовской губернии и, экономически связанных с ней близ лежащих районов соседних губерний. Большое внимание газета уделяет агрономии, хозяйственным вопросам и быту деревни.

В *„Советской Деревне"* принимают деятельное участие почти все профессора СХИ и губернские партийные, советские и хозяйственные работники. Газета насчитывает до 1000 сельских корреспондентов.

Редактор газеты „Советская Деревня"
Ф. И. Бобылев.

Издается *„Советская Деревня"* Саратовским Губкомом Р. К. П. (б) и Сар. Губисполкомом. Выходит газета три раза в неделю. Тираж каждого номера составляет 35—40 тысяч экземпляров. Подписная плата за один экземпляр на месяц с пересылкой внутри губернии—25 коп. В розничной продаже отдельный номер стоит две копейки.

„Советская Деревня" имеет свое издательство и принимает комиссионные поручения по всякого рода изданиям от партийных и кооперативных организаций и советских учреждений.

Редакция „Советской Деревни".

Здание Губисполкома, комн. №№ 14 и 15, телеф. 2-02.

Отв. редактор—Бобылев, Федор Иванович, 1-й дом Совета, ком. 46, тел. 5-13.

Секретарь редакции—Савостьянов, Александр Копитонович,—Тулупная, д. 6, кв. 4.

Зав. отдел. партийной жизни—Гуревич, Гершон Моисеевич,—ул. Республики, д. 16, общежитие Губкома, ком. 16, тел. 3-91.

Завед. отд. жизни деревни—Гусев, Геннадий Нестерович,—Покровская, дом 16, кв. 1.

Зав. отд. сельского хозяйства—Самарин, Никодим Гаврилович,—Областная опытная станция, телефон 8-78.

Пом. заведыв. отд. сельского хозяйства—Монич, Илья Ефимович,—Б. Кострижн., д. 29, кв. 2.

Зав. экономич. отделом—Печенкин, Сергей Николаевич,—М. Сергиевская, дом 23, кв. 1.

Фельетонист—Степан Дальний,—2-й дом Совета, комната № 15-й.

Художник—Селиверстов, Тимофей Григорьевич,—Место Очкина, 1-я линия, 8.

Контора газеты „Советской Деревни".

Крытый Рынок, № 12, тел. 5-91.

Заведующ. конторой—Скопин, Александр Александрович.

„Кино-Известия".

Двухнедельная иллюстрированная газета.

Редакция и контора,—угол Ленинской и Александровской, здание первого Общедоступного Кино.

Издатель газеты — Поволжское отд. Пролеткино.

Редактор—Леонтий Котомка, секретарь—Н. М. Архангельский.

„Ялкон“ (Пламя).

(Газета на татарском языке).
Здание Губисполкома, комн. 40, телефон 3-20.

Издатель — Губком. Редактор—Нур-Мухамедов, Алимжан Сабиржанович. Секретарь — Сумчелеев, Залив Камалдинович. Газета выходит 2 раза в неделю.

„Якстере Сокиця“ (Красный Пахарь).

(Газета на мордовском языке).
Здание Губисполкома, ком. 40.

Издатель Губком Р. К. П.
Редактор — Тужилкин, Иван Васильевич.

Журналы.

„Коммунистический путь“.

Ежемесячный орган Сар. Губкома, Р. К. П. (б).

Здание Губисполкома, ком. 30, 2-й этаж.

Журнал освещает вопросы, непосредственно интересующие каждого партийного и беспартийного рабочего и крестьянина, каждого хозяйственника, партийного и советского работника и является ценным пособием в их практической работе (хозяйствен. и политпросветительн).

Основные отделы в журнале:

1. Политика и экономика (сел. хоз, кооперация, промышленность и торговля, общая и местн. политика, международн. обозрение).
2. Партийная жизнь.
3. Политпросвещение и самообразование.
4. Изучение деревни.
5. Печать и библиография.
6. Ленинизм.

Особенное внимание уделяется отделу ленинизма; редакция журнала получает для этого отдела рукописи работников центра (т. т. Луначарского, Попова, Радека, Покровского, Зиновьева и др.).

Тираж журнала—10.000 экз.

Редактор—Перепелкин, Николай Семенович, тел. 3—20, Панкратьевская ул., д. 15, кв. 5, Секретарь—Павелкин, Петр Артемьевич, Бахметьевская ул., д. 23.

„Нижнее Поволжье“.

Ежемесячный орган Нижне-Волжской и Сарат. губ. плановых комиссий (Обплан и Губплан).

Здание Губисполкома, комн. 60, тел. 4—27.

Редактор журнала — Раголь-ский, Моисей Наумович. Зав. редакцией—Гуревич, Гершон Моисеевич.

В редакционную коллегию входят: Г. А. Лясковский, проф. Б. Х. Медведев, Е. С. Попов и Е. И. Шлифштейн.

Журнал посвящен вопросам советского и хозяйственного строительства Нижнего Поволжья и, в особенности, Саратовской губернии, районирования и областного строительства, изучения естественно-производительных сил, экономики, быта и культуры края.

„Голос Нижне-Волжского Кооператора“.

Ежемесячный журнал издательства Губсоюза и Сарсельскосоюза.

Редакция—Губсоюз, угол Александровской и Первомайской ул., телеф. 2-13.

Редакционная Коллегия состоит из т.т. Щипкова М. В, Бедринцева В. и Акишева И.

Ответственный секретарь редакции—Кудряшов, Г. Е.

Журнал посвящен вопросам теории и практики кооперативного движения, экономики, агрономии, кооперативного быта, культуры,

кооппропаганды и текущей кооперативной работы. В журнале имеется ряд специальных постоянных отделов, как-то: политико-экономический, вопросы агрикультуры, кооперативное строительство, по родным берегам, кооперативное просвещение и др., разнообразная хроника, оффициальные распоряжения, библиография и т. п.

Цель журнала: a) дать возможность руководящим работникам кооперации нашего края обмениваться своими назревшими мыслями, а работникам низовой кооперации приобщиться к животрепещущим вопросам этой кооперативной мысли и поделиться своим мнением, выработанным практикой работы; b) дать руководящий научный материал сельско-хозяйственным об'единениям по всем вопросам их производственной деятельности; c) будировать трудящиеся массы, направляя их волю в сторону кооперативного об'единения; d) создать спайку между всеми работниками кооперации, осветить жизнь мест, дать оффициальные указания, юридические советы первичным кооперативам.

Сарат. „Вестник Здравоохранения".

Журнал Саратовского губ. отд. здравоохранения, выходит номерами до 5-ти печат. листов один раз в месяц по нижеследующей программе: 1) оригинальные работы (главным образом по научной практической и общественной медицине); 2) научное обозрение; 3) профессиональное движение среди мед. работников; 4) санитария и эпидемиология; 5) хроника; 6) из жизни местных научных обществ; 7 библиография.

Редакционная коллегия—Коновалов К. А., Разумовский В. И., Чуевский И. А., Геллерман И. И. (секретарь редакции).

„Красный Путь".

Ежемесячный журнал Дорпрофсожа, ТПО и Дорстрахкассы Ленинской ж. д.

Редакционная коллегия: Гномов, Никанор Петрович, Горбунов, Сергей Логинович, Максимов, Константин Автономович.

„Журнал Вестник Микробиологии и Эпидемиологии".

Редакция—Казарменная ул., близ Ленинской, 18.

В журнале печатаются исследования Госуд. Краевого Института Микробиологии и Эпидемиологии Юго-Востока России и труды профессоров по Сар. Краю. Выходит 4 книжками в год по 5—8 печатн. листов каждая.

Редакторы журнала проф. Никаноров, Сергей Михайлович и С. А. Иловайский, Секретарь—И. Г. Иофер.

„Клещи".

Сатирический иллюстрированный журнал. Выходит 2 раза в месяц при „Сарат. Известиях".

Тираж—16000 экз. Журнал рассчитан на рабочего читателя и имеет в рабочих массах определенный успех.

Редакторы журнала — Леонтий Котомка и С. Телегин.

Ученые записки Университета.

(Непериодическое издание).

Редакционная Коллегия: предс.—проф. Богомолец, А. А., секретарь—Чуевский, И. А., члены коллегии: Познанский, Н. Ф., Юшков, С. В.

Статистические сборники Губстатбюро.

(Издание непериодическое).

Редактор — завед. Губстатбюро Серебряков В. И.

Издательство Межрабпома.

Задачи и цели работы издательства—дать широким массам дешевую литературу с хорошим содержанием, а полученный дивидент обратить на помощь всемирному пролетариату впавшему в нужду.

Уполномоченный Издательства Межрабпома по Саратовской губ. и А.С.С.Р. Н. П.—Юрковский В., Советская ул., уг. Вольской, д. 43.

Распространение изданий Межрабпома производится специальными агентами, снабженными удостоверениями, книгами заказов, ценами, справками и образцами.

Губ. Комиссия по улучшению быта детей при Сар ГИК'е.

Помимо издания ежегодного альманаха-справочника „Весь Саратов" намечает к изданию в 1925 году брошюры по общественно-научным вопросам, сельскому хозяйству и др., сборник стихов „песни беспризорных детей"—А. Галкина и др.

Издательство сосредоточено при эксплоатационной части Губкомиссии (Губоно, 2-й этаж, ком. 18).

Редакционная Коллегия: Ф. И. Бобылев, (редактор „Советской Деревни") О. А. Гай (зав. Эксплоатационной частью Губкомиссии) и Д. М. Борисов, (составитель-редактор справочника „Весь Саратов") кв. Советская ул., д. 42, кв. 1.

Областное Саротделение Издат-ва „Новая Деревня".

Ул. Республики, д. 13/15, бывш. контора „Сар. Известий".

Саротделение распространяет с.-х. литературу изд. „Новая Деревня" Наркомзема, а также само издает литературу приспособленную к условиям нижне-волжского края. Аппаратом по распространению с.-х. литературы является контора редакции „Советская Деревня". Селькоры газеты являются на местах уполномоченными по распространению изданий.

К издательской работе местное отделение изд-ва привлекло ряд профессоров и агрономов.

Уполномоченным Саротделения изд-ва „Новая Деревня" состоит Ф. И. Бобылев, редактор „Сов. Деревни".

Книгоиздательство В. Яксанова.

(Организовано в Саратове в 1910 г.).

Издательство началось воспроизведением в печати памятников старообрядчества, представляющих литературно-художественный исторический интерес. До сего это была „подпольная" литература, издававшаяся или заграницей или в тайных типографиях, преимущественно на гектографе. Всего по старообрядчеству издано свыше 100 названий, около 1000 печатных листов и свыше 300000 экземпляров. Во время войны издавалась газета „Вести дня" (29 №№), недружелюбно встреченная царской цензурой и под давлением ее погибшая.

В начале февральской революции В. З. Яксанов издавал беспартийный еженедельник „Свободная Россия" (10 №№) и выпустил из печати ряд популярных политических брошюр, отражающих различные политические настроения.

Между прочим, им изданы брошюры В. И. Девяткова—„Женщина гражданка", „Крестьянское движение" и др.

В 1918 г. издан целый ряд иллюстрированных детских книг с рисунками Б. А. Зенкевича и А. А. Сапожникова и стихи А. Е. Галкина („Венчальные розы").

В 1922 г. В. З. Яксановым был издан ряд работ по изучению местного края: А. А. Гараклитова—История Саратовкого края; его же—Саратов; В. И Оппоковой—Прошлое Саратовского края; Б. В. Зайков-

ского—Особенности Саратовского края; С. И. Быстрова— Поморское согласие в Саратовском крае; издан ряд книг местных профессоров по истории, истории литературы и юридическим вопросам, а также ряд детских книг.

Нижне-Волжская Областная Кон-ра Сектора периодических и подписных изданий (периодсектора) Госиздательства.

Ул. Республики, д. 4, тел. № 12—38.

Контора распространяет свои действия в райне губерний: Саратовской, Астраханской, Царицынской. Уральской, Автономной области Калмыцкого народа и А. С.С.Р. Немцев Поволжья.

В каждой губернии имеются Губернские уполномоченные конторы, в уездах—уездные уполномоченные и агенты. В волостях волостные книжкоры. Контора распространяет свыше 73 журналов издания Госиздата. Кроме того, имеется большой выбор готовых библиотек рабочего, крестьянина и. т. д. по доступным ценам.

Имеются разных размеров бюсты Ленина. Принимается подписка на все периодические и подписные издания Госиздата, на полное собрание сочинений Ленина, марксистских классиков, художественных роскошных изданий и скульптуру.

В 1925 году контора должна охватить своим аппаратом самые далекие уголки деревни. Работа с книжкорами является одной из культурных задач конторы. Она выражается в постоянном введении книжкоров в курс существующей литературы, организация их совместно с активными силами деревни в кружки друзей книги и газеты.

Заведующий Нижне-Волжской конторой Периодсектора—Гуревич Азриэль Маркович, Вольская, уг. Часовенной, Общежитие „Пионер“, комн. 20.

Агентство Транспечати Н. К. П. С.

Ленинская ул., зд. Р.-У. ж. д., тел. 3.

Агентство Государственного технического издательства.

Район—Саратовская губ., Немреспублика, Уральская губ.

Принимаются заказы на все технические издания Г. Т. И. и др. издательств С.С.С.Р.

Уполномоченный Сыромятнов, Николай Семенович.

Саратовское агентство издательства Н. К. Т.

„Вопросы Труда“.

Ул. Республики, д. 23, ком. 6.

Заведующий—Зыков, Петр Николаевич, Кузнечная, д. 3, кв. 7.

Саратовское губерн. отделение главных контор „Известий Ц.К. С.С.С.Р. и В.Ц.И.К.“, и „Труд“.

Ул. Республики, 10, тел. 11—71.

Заведующий—Башинкевич, Саул Маркович, кв. при отделении.

Саратовское губерн. отделение главной конторы „Рабочая Газета“ и журнала „Крокодил“.

Орган ЦКРКП (б), Никольская, 27, тел. 2—08.

Заведующий—Чужой, Александр Степанович, Часовенная, 65.

Саратовское отделение—Государственная контора об'явлений и подписки „Двигатель“ при газете „Экономическая Жизнь“—ул. Республики, уг Никольской, 27—31 тел. 7—73.

Заведующий—Кац, Макс Яковлевич, кв. гост. „Европа“.

Контрагентство „Друкарь“ изданий Центр. газ. „Правда“, „Экономическая Жизнь“ и др., Ленинская, 7—9.

Контрагенстство „Новь“—В. З. Яксанова—изд. „Известий ВЦИК“, „Правды“ и „Экономич. Жизни“, ул. Республики, 7.

Уездная печать.

Газеты.

„Серп и Молот“ — сердобского уисполкома, укома РКП., межсоюзного профоб'единения и кооперативных организаций. Тираж 2500 экз., г. Сердобск, уг. Ленинской и Веселовской ул., д. 8.

„Заволжский Пахарь“—крестьянская газета новоузенского укома РКП и уисполкома. Выходит 2 раза в неделю. Тираж 2200 экз., гор. Новоузенск, типография „Комбината“.

„Петровская Коммуна“ — газета петровского укома РКП и уисполкома. Тираж 1700 экз., г Петровск, Управгоспром, ул. Карла Маркса.

„Борьба“—газета балашовского укома РКП и уисполкома Выходит 3 раза в неделю. Тираж 2600 экз., г. Балашов, типография „Комбината“ УИК.

„Серп и Молот“—газета кузнецкого укома РКП и уисполкома. Тираж 1300 экз., г. Кузнецк, площадь Карла Маркса, д. 42.

„Луч Правды“—газета вольского укома РКП и уисполкома и упрофбюро. Тираж 2200 экз., г. Вольск.

„Крестьянская Правда“ — газета кузнецкого укома РКП и уисполкома. Выходит 2 раза в неделю. Тираж 1500 экз., Кузнецк, площадь Карла Маркса, д. 42

Театры и зрелища.

Прошлое Саратовского театра.

(По личным воспоминаниям).

Очерк *Н. М. Аржангельского.*

Саратовский Городской, имени Н. Г. Чернышевского, театр существует без малого 60 лет; он открыт был для публики 4 ноября 1865 г. „Горькой судьбиной" Писемского и водевилем „Муж—не муж, или женатый и не холостой".

За это время он пережил волны высоких под'емов и падений, имел страницы славные и бесцветные, но всегда был крупным театральным центром. До революции его эксплоатировали „товарищества" и частные лица—антрепренеры, которые подчас зарабатывали на нем крупные деньги. Но были и предприятия „прогарные"—как наприм., Горин-Горяйнова, которого я застал в Саратове в 1891 году при моем возвращении из Сибирской ссылки. Этому антрепренеру пришла злосчастная мысль дать сразу две труппы—драматическую и оперную. и дело, не вынеся тяжести двойного бюджета, лопнуло. Уже позднее, при М. М. Бородае, вопрос этот был разрешен при помощи обмена труппами между Саратовом и Казанью: полсезона играла в Саратове драматическая труппа под управлением Бородая, полсезона—оперная. которую из Казани привозил антрепренер Ярон.

Первым антрепренером, которому городская дума сдала в аренду театр, был некто инженер-технолог Осип Шехтель, домовладелец и владелец винно-гастрономического магазина и гостиницы с номерами. Шехтель антрепренерствовал два года и его сменили капитан Ал-р Глазенап и поселянин немецкой колонии (Верхней Грязнухи) Константин Келлер (по сцене Берг). Затем следовали другие антрепренеры: Кастровский, Казанцев, Ковров и др., и за это время Саратов имел драму, оперетту и оперу*). Так дело шло, с переменным счастьем для антрепренеров, до тех пор, пока гор. театр не перешел в 1893-4 г.г. в надежные руки М. М. Бородая.

Бородай был своего рода административно-хозяйственным гением театра. Он считался главой „товарищества", но фактически был полным хозяином дела, которое быстро поставил блестяще. Он обладал необыкновенным организаторским талантом. Он не только умел привлекать лучшие актерские силы,—он обладал особым чутьем на

*) Подробнее об этом в брошюре И. Я. Славина: „Саратовский городской театр". Историч. очерк 1863—1913 г.г.

молодые таланты, умел находить их и использовать их с наиболее сильной стороны. Среди этой молодежи были актеры, быстро развернувшиеся затем в звезды первой величины. У Бородая начинали свою славную впоследствии карьеру: Качалов, Кондрат Яковлев, М. М. Михайлов - Дольский—огромное оригинальное дарование, так рано сгоревшее (ум. 30 лет от чахотки); О. А. Голубева, теперь артистка Ленинградского (б. Александринского) театра; Павел Самойлов и многие другие. Труппа была невиданной дотоле—по составу, по обилию и яркости талантов. В одно и то же время, наприм., у Бородая служили такие крупные артисты, как Иван Шувалов, один из последних русских трагиков; Александр Каширин—несравненный бытовик, великолепный Никита из „Власти тьмы“ и Рогожин („Идиот“); Мариус Петипа— блестящий, изящнейший русский комедийный актер; Евгений Неделин—актер большого дарования и утонченной культуры (сын его С. Е. Неделин служил в гортеатре в годы революции); Горев—один из самых крупных русских актеров; А. Соколовский—разносторонний превосходный артист, диапазон дарования которого определяется, с одной стороны, ролью Генерала в легкой комедии „Первая муха“, с другой—Сирано-де-Бержерака в драме Ростана того же названия—колоссальной ролью, в которой Соколовский долго не имел соперников; яркий комик—Нежданов; Протасов—один из самых крупных тогда русских комических актеров. Из актрис: Е. П. Шебуева—незабываемая Матрена из „Власти тьмы“, Кухарка в „Плодах просвещения“ и вообще великолепная бытовая актриса, для которой, между прочим, И. А. Салов (тогда Саратовский землевладелец) написал свои пьесы: „Степь—матушка“ и „Степной богатырь“; М. И. Свободина-Барышова—лучшая из „героинь“ того времени; прекрасная „старуха“—Александрова-Дубровина; изящная лирическая и комическая энженю—М. И. Велизарий (ныне еще здравствующая и работающая в Саратове в качестве театрального педагога). Вместе с прекрасным составом вторых актеров (Чернышев, Соловьев и др.) и талантливою молодежью труппа составляла выдающееся явление в жизни русского театра, и разве только два города могли в этом отношении соперничать с Саратовом: Москва с своим славным тогда Малым театром и Киев—с театром „Соловцовским“.

Между прочим, у Бородая начинали также—П. Д. Муромцев, теперь видный актер, прослуживший на первом положении два сезона в Саратове 1922 23 г. и 1923 24 г. в театрах им. К. Маркса и Городском, и Дм. Ф. Смирнов, в настоящее время один из выдающихся комических актеров. Любопытно, что в то время Дм. Ф. Смирнов был безнадежным любовником (второго положения)—„бревном“, и только долго спустя, уже в Киеве, в возрасте около 40 лет, „нашел себя“, как комик, и в этом амплуа занял одно из первых мест на русской сцене.

Благодаря такому исключительно сильному составу труппы, Бородай мог дать и первоклассный, художественный репертуар.

Тогда впервые на Саратовской сцене поставлена была трагедия Софокла „Эдип“ с Шуваловым в заглавной роли. Впервые же увидала свет рампы и трилогия Ал. Толстого. В ней особенно выделились: Шувалов—Грозный, Неделин—Гарабурда, Каширин—Годунов и Михайлович-Дольский—Царь Федор Иоаннович. Мих.-Дольский в этой роли создал незабываемый образ и едва ли не стал во главе лучших „Федоров“ русской сцены: Орленева, Москвина и других. Мих.-Дольский дал образ необыкновен-

ной яркости и в другой еще роли—Мышкина в „Идиоте". Благодаря этому выдающемуся дарованию. „Царь Федор" и „Мышкин" не сходили с репертуара. Правда, и остальные роли в этих пьесах были обставлены первоклассными силами, как Шебуева, Шатлен, Нежданов, Качалов и упомянутые выше Неделин, Каширин и др.

Еще два слова о Михайловиче-Дольском. Выдвинулся он сразу и до самой смерти сверкал уже не меркнувшим блеском. Впервые он выступил в „Ревизоре", в роли Хлестакова, в утреннике для учащихся. Сыграл роль как-то по особому, несколько „неврастенично". Похлопала ему молодежь, вскользь упомянули о нем в газетах рецензенты и затем о молодом актере забыли. Прошло месяца два и афиши возвестили о постановке новой пьесы—„Идиот", по Достоевскому. Пьеса собрала полный театр. Началось действие. Прошло 2-3 явления и вдруг на сцену выходит молодой человек, в светлом костюме и в светлом парике, с огромными глазами и с растерянно-обворожительной улыбкой, и этот молодой человек, Мышкин—Михайлович-Дольский, сразу же покоряет публику. После нескольких фраз стало ясно, что русская сцена получила новое крупное и оригинальное дарование. После первого же акта М.-Дольского вызывали много и всем театром и затем, с каждым актом, успех рос, превратившись в финале в бурные, давно невиданные овации. С этого момента что бы ни сыграл Мих.-Дольский,—все признавалось, и публикой и критикой, из ряду выходящим, да это так и было. Выступление в „Царе Федоре" окончательно покорило публику, которая потом уже во время болезни Мих.-Дольского, со слезами провожала в Финляндскую санаторию Халилу своего любимца...

Качалов, тогда еще молодой актер, впервые обратил на себя серьезное внимание и публики, и критики в роли князя Шаховского в „Царе Федоре". Отмечен был горячий темперамент и необыкновенно красивый, „талантливый", голос этого крупнейшего теперь артиста.

При Бородае впервые в репертуаре Саратовских театров появился Чехов. В 1897 г. посетители гортеатра увидали „Дядю Ваню",—и увидали в образцовом исполнении. И неудивительно: каждая роль была занята крупной силой: Дядю Ваню играл А. Каширин; Соню—Агарева-Инсарова, актриса большого лирического дарования; Профессора—Рюмин (один из лучших „Профессоров" на Саратовской сцене!); Астрова—Е. Неделин, крупнейший актер, о котором сказано выше; Профессоршу — Слободина-Барышева; Мать—Александрова-Дубровина; Вафлю—Кондрат Яковлев; Няньку—прекрасная „старуха" Семенова.

Тогда же в репертуаре появились и другие пьесы „настроения". Постановка „Одиноких" Гауптмана надолго врезалась в память театралов—как благодаря ансамблю, так и превосходной игре отдельных исполнителей: Арк. Е. Лепковского, Неронова, Шебуевой, Милич и Тереховой. „Событием" явилась и постановка Гауптмановского „Потонувшего Колокола" с таким распределением главных ролей: Генрих Литейщик—Агарев, даровитый красавец актер; Раутенделейн—О. А. Голубева; Виттиха—Александрова-Дубровина; Леший—Н. А. Степанов (ныне здравствующий, играющий в текущем сезоне в гортеатре); Пастор—Чернышов и Водяной—Кондрат Яковлев. Водяной для Яковлева был первой „серьезной" ролью (до этого он выступал в легких комедиях и водевилях) и в ней этот превосходный артист выдвинулся в первые ряды. Впоследствии он дебютировал Водяным в

Малом (Суворинском) театре в Петербурге и сразу же сделал себе большое имя.

В связи с постановками пьес „настроения" выдвинулась и роль режиссера, которым до этих постановок публика не интересовалась. „Потонувший Колокол" и „Одиноких" ставил Гловацкий, впоследствии известный режиссер провинциальных театров.

Бенефисы проходили тогда с необыкновенной помпой. С галерки на голову бенефицианта сыпались разноцветные билетики с приветствиями в роде следующих: „Необыкновенному таланту, украшению русской сцены. Не уезжайте. Не забывайте..." или что нибудь в этом роде. А через партер тянулись вереницы капельдинеров и поклонников с цветами и ценными подношениями. Дарили серебряные и золотые вещи, хрусталь, серебряные ложки, бокалы, портсигары, иногда—шелковое белье, реже—книги в „роскошном переплете"—например, полное собрание сочинений Шекспира, Мольера и т. п.

Даже бенефисы кассирш не обходились без этой помпы. Кассирша, внимательная, любезная, умевшая угадать, что нужно подошедшему к окошечку кассы „потребителю", и умевшая угодить—очень ценилась публикой. Такими популярными кассиршами были: при Бородае—ласковая, тихая, А. Ф. Дундук, дочь смотрителя театра Ф. И. Дундук, а затем—„крикунья" О. И. Канина. На свои бенефисы они получали цветы, конфекты и ценные подарки,—например, золотые кольца, отрезы на платье, а то и просто крупные суммы денег.

Кончил Бородай довольно печально: погубила его опера, с которой он связался уже в киевский период своей антрепризы. Оперное дело Бородай знал плохо, вернее—совсем его не знал. На нем он и споткнулся. Крах лишил его душевного равновесия, уверенности в себе и после этого „счастье изменило" ему. Бородай берет Иркутский театр, дает снова драму, но и здесь дело кончается крахом Кончил Бородай службой в какой то „конторе", на положении маленького конторщика...

В Саратове он—если не ошибаюсь—держал драму три трехлетия. М. Бородая сменил антрепренер Н. И. Собольщиков-Самарин.

Это также был крупный и даровитый делец, притом хороший актер на амплуа „героев резонеров". И Собольщикову-Самарину удалось дать сильную труппу, и его два трехлетия (кажется, так) антрепризы были в значительной мере продолжением блестящей „бородаевской" полосы в жизни саратовского гор. театра.

В его труппе служили такие крупные, первоклассные силы, как, напр., покойный Галицкий—талант стихийный, производивший на зрителя неотразимое впечатление. Правда, Галицкий часто прибегал к сомнительным эффектам, но всегда с одинаковым успехом: он уходил со сцены под гром апплодисментов возбужденного его игрой зрительного зала. В роли напр., „злодея"—Франца Моора („Разбойники" Шиллера) Галицкий финальную сцену—гибель Франца—вел так: обыкновенно (по Шиллеру) Франц удушает себя шелковым шнурком, привязанным к ножке кресла: он опрокидывает кресло и петля затягивает горло; Галицкий-Франц умирал во всем оглушительном блеске и шуме бутафорий. Он „вешался" в нише осаждаемого замка и тело его бешено вертелось в петле, освещенное заревом пожара и под грохот пальбы из ружей. От красного бенгальского огня в глазах рябило, от бенгальского и порохового дыму—в глотках першило, но зато триумф Галицкого был полный. И когда, снявшись с крепкого крюка, приделанного к специально сооруженному для этой сцены кор-

сету, в который артист затягивал свою богатырскую грудь, Галицкий выходил на вызовы,—зрительный зал ревел от восторга „как сорок тысяч .. ослов"—как непочтительно выразился по адресу этих триумфов один театрал... Это был артист огромного темперамента, не всегда дисциплинированного, но всегда обаятельно действовавшего на толпу. Этот темперамент и эта несдержанность и погубили Галицкого: в Казани он из за чего-то поспорил с театральным плотником, вспылил, ударил его, а оскорбленный рабочий, затаив обиду, спустя несколько дней, застрелил его...

Из других видных сил этого периода следует вспомнить: Строителева—талантливого „героя-резонера"; недавно умершего А. П. Двинского; отличного „простака" и вообще хорошего актера—Л. Зиновьева (не смешивать с Зиновьевым прошлого сезона); Елизавету Чарусскую—лирико-драматическое энженю; первоклассную „старуху" Токареву; веселую изящную „травести" (актрису с переодеванием на мужские роли, преимущественно мальчиков)—Славатинскую; Бориса Глаголина, тогда еще в расцвете молодости и таланта, тонкого, культурного актера; Тинского, с которым редко кто мог поспорить красотой голоса; А. П. Смирнова—прекрасного комика и характерного актера, и ныне с успехом подвизающегося в театре им. Карла Маркса. Оставалась в труппе и Е. П. Шебуева.

В это время в репертуаре появляется М. Горький. Саратовские театралы „наслышаны были", а некоторые и видели сами, постановку в Московском Художественном театре пьесы „На дне" и жаждали увидеть ее в Саратове. Первыми, кто исполнил это их желание, были... „малороссы", весной 1903 года игравшие в летнем „театре Очкина" (на месте теперешнего сгоревшего оперного театра). „Малороссы", имевшие в своем составе крупнейшие силы: Зарницкую, преемницу Заньковецкой; Затыркевич, Манько, Суходольского, Суслова, Шатковского и др.,—решили сыграть „На дне" по русски. Успех—огромный. Особенно выделились: Зарницкая—Настя, Затыркевич—Квашня, Суслов—Сатин и Манько—Бубнов. Затем летом „Дно" играют любители, а в зимний сезон—труппа Собольщикова-Самарина с таким распределением главных ролей: Собольщиков-Самарин—Сатин, Двинский—Барон, Чарусская—Настя, Токарева—Квашня, Тройницкий (прекрасный актер)—Бубнов и Орлов-Чужбинин—Пепел.

При Собольщикове-Самарине некоторое время держался еще обычай—после „серьезной" драмы ставить водевиль, что во время Бородая было обычным явлением, причем тогда в водевилях выступали лучшие силы труппы—напр., в одном и том же водевиле: Шувалов, М. Петипа (или Е. Неделин), Шебуева, Свободина Барышева, Кондрат Яковлев.

Ступенью ниже,—но все еще высоко—стояло дело при следующем антрепренере П. П. Струйском. И труппа ниже, и репертуар—тусклее. Но—повторяю—все же „знамя искусства" гордо еще реяло над Саратовским „храмом Мельпомены". Труппа, хотя количественно и меньше, имела выдающихся артистов, и некоторые пьесы шли в образцовом исполнении. Тогда служили: покойный В. А. Рудницкий, Б. И. Рутковская (впоследствии—первые силы Моск. Незлобинского театра), М. А. Моравская, Нароков, Берже, Яков Южный, Максимова, Мансветова и др. Режиссером был даровитый В. К. Висковский (теперь небезызвестный кино-режиссер, давший кино-постановку „Красные партизаны"). Висковский с успехом ставил пьесы Чехова и Л. Андреева: „Анатему", „Жизнь человека", „Анфису", „Екатерину Ивановну", „Профессора Сторицина" и др.

Но всеже чувствовалось, что „лучшие времена“ Саратовского театра—позади. И публика, сравнивая „век нынешний и век минувший“, ворчала на Струйского, который, впрочем, едва ли мог дать тогда что нибудь сильнее: в России изменилось положение театрального дела вообще и актерского рынка—в частности: расплодилось масса театров, поднялся спрос на актеров, и антрепренеру маленькой „коробочки“, как называли Саратовский гор. театр, уже не по силам было собрать такую труппу, какую давал не только Бородай, но и Собольщиков-Самарин. Продержав гор. театр до 1914 года, Струйский уступил место молодому антрепренеру—Образцову.

Образцов снял театр на три года, но перед самым зимним сезоном вспыхнула война. Образцов, как бывший офицер, был призван, а собранная им труппа распалась; остатки образовали „товарищество“, которое кое-как просуществовало до лета. Из видных актеров в это время служили: Писарева, Орлов-Чужбинин и Белина-Белинович, сбежавший, впрочем, в Пермь среди сезона...

Вместе с войной в театр впервые, открыто и шумно, вторгается „политика“. Ставят ультра-патриотические пьесы, в роде „Реймский собор“, „Король, Закон и Свобода“ Л. Андреева и т. п „злободневную“ стряпню. Спектакли обыкновенно начинались исполнением „гимнов дружественных держав“: Марсельезы, бельгийского, английского, сербского и т. п. Буржуазная публика, наполнявшая театр, шумно требовала повторений гимнов и часто хором подпевала оркестру.

До этого „политика“ была редкой гостьей в стенах гор. театра. При Александре III-м, в разгар травли евреев, по настоянию местных властей, поставлена была юдофобская пьеса Ефрона „Контрабандисты“. Спектакль, несмотря на политическую забитость публики, вызвал с ее стороны резкий протест: свистали, шикали, бросали в актеров бутылками с вонючей жидкостью. Дело кончилось арестами, но больше „Контрабандистов“ ставить не рисковали.

Затем „политика“ вторгается в гор. театр в разгар банкетной „весны“ Святополк-Мирского, перед самой революцией 1905 г. „Уступая духу момента“, Собольщиков-Самарин ставил Шиллеровского „Вильгельма Телля“, и всякий раз, когда актер, по роли, произносит слово „свобода“,—в театре гремят демонстративные апплодисменты. В результате губернатор снимает „Телля“ с репертуара, как пьесу „нарушающую общественный порядок и спокойствие“... Налет политики чувствовался и на спектаклях с „Евреями“ Чирикова: пьеса давала полные сборы, исполнение сопровождалось истериками и публика вообще старалась подчеркнуть свои симпатии избиваемым, по пьесе, евреям. Между прочим в этой пьесе впервые выдвинулся, в роли часовщика Шлейме, крупный затем актер—Л. Зиновьев.

С осени 1915 года гор. театр перешел в руки Д. Мевеса, до этого антрепренерствовавшего в Киеве. Мевес дал дело среднего качества, и интерес к театру поддерживался не общим хорошим ведением, а присутствием в труппе 5—6 сильных актеров, „любимцев“ публики. Это „ядро“, „делавшее кассу“, состояло из И. А. Слонова, одного из лучших в провинции героев-любовников, Д. Ф. Смирнова, М. П. Рудиной, Е. А. Степной и А. М. Петрова—при режиссере А. И. Канине. Но былых ансамблей труппа уже дать не могла. Особенно чувствовалось отсутствие молодой „героини“: это амплуа, вместе с амплуа энженю-драматик, взяла на свои слабые плечи „хозяйка“ дела—Приветова, жена антрепренера; но из этого ничего хорошего не

получилось, так как Приветова и актрисой была посредственной, и абсолютно никаких внешних данных не имела для тех молодых и красивых женщин и юных девушек, которых она изображала на сцене... Уже впоследствии, после революции, ликвидировавшей Мевеса с его супругой, и усиления труппы некоторыми новыми силами,—дело стало стройнее и явилась возможность ансамблевых постановок. В усиленном составе труппа проработала восемь сезонов и была заменена новой на сезон 1922—23 г.

Революция произвела коренной переворот в театральном деле на всей территории СССР. В Саратове энергичным работником по национализации театров явился Д. Н. Басалыго, на долю которого выпала тяжелая обязанность „в дни бури и натиска" строить заново театральное дело. На этом периоде, слишком еще близком от нас, не останавливаюсь. Замечу лишь, что Басалыге Саратовский театр обязан многим и, между прочим, тем, что среди общего распада театрального дела Саратовский театр сохранил прочность и затем стоял все время крепко и был одним из лучших театров провинции.

Наиболее ярким моментом в жизни гор. театра был сезон 1920—21 года (уже после Басалыги), блеснувший образцовыми постановками „Фомы Кампанеллы", „Игры интересов" и „Льва Гурыча Синичкина". В этот сезон в гортеатре работали режиссеры—В. И. Лукашевич и Е. О. Любимов-Ланской и такой выдающийся художник, как Н. И. Симон, давший прелестные декорации для упомянутых выше пьес; кроме того, успеху дела сильно способствовало то, что оно творилось в атмосфере повышенного и активного общественного внимания к нему. Каждая новая большая постановка подвергалась публичной критической оценке—до и после осуществления ее.

Театр имени Карла Маркса.

Этот театр также имеет интересное прошлое.

В 70-х годах прошлого века сад, в котором стоит этот театр, принадлежал французу - парикмахеру Сервье. Предприимчивый „французик из Бордо" выстроил в этом саду летний театр и сдал его под оперетту. Вскоре „сад Сервье" стал любимым местом гуляний веселящегося Саратова. Привлекала отличная опереточная труппа. В ее составе были: гремевший тогда опереточный премьер Родон; блиставший молодостью, красотой и талантом Мариус Петипа, круживший головы театралок в роли Париса („Прекрасная Елена"); на той же театральной территории подвизались тогда юные еще: К. Варламов, В. Н. Давыдов, М. Г. Савина —впоследствии звезды первой величины на русском театральном небосклоне. Еще на моей памяти, во дворе теперешнего каменного театра им. Карла Маркса, театралы-патриоты с гордостью показывали деревянное строение: „Здесь, в начале своей карьеры, жила Марья Гавриловна Савина". Не к чести этих патриотов следует заметить, что этот „исторический домик" в то время был обращен в... свинятник, где смачно хрюкали поросята смотрителя театра...

После смерти Сервье, сад с театром, как „выморочное имущество", перешел в собственность города, театральное здание было заколочено, а сад заброшен и запущен. Так дело шло до девяностых годов. В это время в Саратове жи-

ли братья Марковские, Святослав и Виктор, старые „народники“ и видные общественные деятели. Они то и задумали основать в Саратове „народный театр“. Но так как к подобного рода затеям царское правительство относилось весьма подозрительно, особенно если они исходили от людей „неблагонадежных“, то надо было эту „контрабанду“ провезти под каким нибудь безобидным флагом. Этим флагом оказалось „Общество трезвой и улучшенной жизни“, основанное „действительным статским советником“, т.-е. штатским генералом, Устимовичем. Устимович был типичным „акробатом благотворительности“. Он пытался „проблему бедности“ разрешить при помощи „благотворительных вечеров“, на которых местные дамы и барышни „общества“, во главе с „хозяйкой губернии“, т.-е. губернаторшей,—в тюле, газе и цветах, изображали ангелоподобных друзей бедняков, что не столько помогало последним, сколько способствовало „законным бракам“, а еще больше—флирту во всех его видах. Для пропаганды своей идеи Устимович издавал курьезный журнал „Братская помощь“, страницы которого заполнял своими статьями, в прозе и стихах. Ему, между прочим, принадлежат „крылатые слова“, долго льстившие саратовцам: „Саратов—город добрых демократов“.

Так вот при этом генеральском мертворожденном „Обществе трезвой и улучшенной жизни“ был „отдел (или кружок) разумных развлечений“. Этот „отдел“ Марковский, вместе с своими единомышленниками: Пальчинским, Миклашевским, Павлом Шиловцевым, Чумаевским, Бровцыным, архитектором Плотниковым и десятком других интеллигентов, из бывших и сущих „поднадзорных“, решили использовать для основания „народного театра“. „Добрым демократам“ удалось уговорить Устимовича и он прикрыл их начинания своим „трезвым и улучшенным“ генеральским флагом. Решено было отремонтировать заколоченный „театр Сервье“ и открыть здесь общедоступные спектакли местными силами любителей, подкрепленными двумя-тремя опытными профессионалами. У инициаторов для начала в кассе было лишь несколько рублей с копейками; но они смело и энергично взялись за дело с горячей верой в его успех. Театр открылся летом 1897 года. Режиссером приглашен был Кондрат Яковлев.

Успех был больше чем ожидали: „народ“ валом повалил в „народку“...

К следующей зиме здание пришлось капитально ремонтировать, сделать его теплым, и вот Саратов получил второй большой театр. Явилась возможность дать „ядро“ из профессионалов, усиливая его, в меру надобности, многочисленными кадрами хорошо подготовленных любителей и гастролерами. Здесь играли: Е. П. Шебуева (гастроли), другая крупная актриса—Моншейн, Залесов, К. Гарин—видный представитель вымиравшей породы Несчастливцевых; талантливая преданная делу актриса и общественно - театральный работник Крестовская, братья Марковские и, между прочим, А. С. Алексеев-Найденов (по сцене Рогожин), впоследствии автор популярных „Детей Ванюшина“. Приезжал на гастроли Павел Гайдебуров, создавший затем первый в России „Передвижной театр“.

Прекрасный репертуар и умелое ведение дела вскоре же дали блестящие результаты: к четвертому году существования „народный театр“ имел годовой оборот почти в 70 тыс. руб. — цифра, которой мог бы позавидовать тогда любой антрепренер...

Летом 1902 г., днем, театральный рабочий, зашедший в темный

чулан с керосиновой лампой, уронил ее, и часа через два от большого театрального здания остались одни лишь головешки...

Так, казалось, погибло дело, в которое было вложено столько энергии, знания и любви.

Но потребность в „общедоступке" в этом районе была так велика, что уже несколько лет спустя на месте сгоревшего здания выростает новое большое театральное дело.

Как известно, министерство финансов Витте, насаждая одной рукой „винную монополию", т.-е. пьянство, другой насаждало „трезвость", в виде так называемых „Обществ трезвости", по поговорке: „и богу свечу, и черту—кочергу". Такой „кочергой" при обществах трезвости был, между прочим, „народный театр", призванный „отвлекать народ от пьянства". Секретарь Сарат. Биржевого Комитета П. И. Шиловцев, один из деятельнейших основателей сгоревшей „народки", уговорил председателя местного отделения Общества трезвости, нотариуса и гласного гор. Думы Г. Г. Дыбова исхлопотать у министерства Витте субсидию на постройку нового, каменного, здания для народного театра. Дыбов добился субсидии в 12 тысяч рублей, но долго почему-то тянул с постройкой. Вспыхнула русско-японская война. Столыпин, тогда еще саратовский губернатор, выкачивал, где только мог, „добровольные пожертвования" на „защиту отечества". В поисках денег он протянул свою властную руку к 12-ти „трезвым" тысячам, ассигнованным на народный театр. Это задело самолюбие Дыбова и он, в пику Столыпину, приступил немедленно к постройке театра—благо план был составлен архитектором Плотниковым загодя. 12-ти тысяч, однако, оказалось мало, но инициаторы дела добились кредита, и здание быстро было выстроено в том виде, в каком оно существует теперь.

Столыпин, а за ним другие губернаторы, долго вставляли палки в колеса этому делу, не разрешая театру обычного репертуара и заставляя его держаться нелепо-скудного репертуара „трезвости". Но в конце-концов быстро развивавшееся дело, а еще больше развертывавшиеся политические события, победили, в саду Сервье, переименованном в сад Пушкина, снова выросло крупное театральное дело.

В новом здании, однако, надолго водворилась антреприза: у старого „кружка разумных развлечений" не оказалось средств, чтобы поднять теперь такое уже большое дело. На сезон 1906—7 года театр сдан был Собольщикову-Самарину, „державшему" городской театр, а режиссером и фактическим хозяином дела оказался хорошо известный теперь Саратову И. А. Ростовцев. Если не ошибаюсь, в это же время служил здесь такой крупный актер, как Дм. Карамазов—один из интереснейших русских Гамлетов, и очень популярная „героиня" Арди-Светлова.

Затем следует ряд антреприз: А. Островского, незадачливой В. Каразиной (дочери известного адвоката Плевако), Гринина, Павлова. Незадолго перед революцией старые деятели „народки" основывают общество имени Н. А. Островского и „народный театр" переходит в руки этого Общества; театру присваивается и имя Островского. В таком виде застает этот театр революция, и он, вместе с другими театрами, национализируется, переименовывается в театр имени К. Маркса и переходит в ведение Отдела искусств. Здесь лучший момент приходится на сезон 1922—23 г.г.: режиссеру Канину с театральной молодежью удалось дать ряд интересных постановок, полных красок и движения. Театр охотно посещался и вообще привлекал к себе внимание широких слоев населения.

Опера.

Опера не моя специальность поэтому могу дать об ее прошлом лишь самые краткие сведения.

Впервые, на моей памяти, как я уже сказал выше, постоянная опера появляется в Саратове в начале 90-х годов прошлого века, в антрепризу Горина-Горяйнова. Это было очень приличное по провинции дело, имевшее нескольких выдающихся артистов: превосходного баритона Унковского; таких выдающихся теноров, как Закржевский и Ряднов; прекрасное драматическое сопрано, итальянку, жену и ученицу Ряднова,—Джибеллини; обаятельную Смирнову (меццо-сопрано), фундаментального баса (профундо) Шакуло и др.

Затем следовал ряд выдающихся артистов и блестящих голосов: Э. Ф. Боброва (лирико-коларатурное сопрано), которой природой отпущено было все сверх меры: чудесный голос, красота, обаяние молодости и талант; Петров—исключительный по красоте, диапазону, силе и тембру баритон, быстро сгубивший свой голос алкоголем; Давыдов—потом известный тенор столичных оперных театров; Боначич (тенор); Алла Томская—прекрасное меццо-сопрано и прекрасная артистка; Агульник—один из лучших теноров, рано окончивший карьеру вследствии неизлечимого психоза-толпобоязни, что лишало его возможности петь на сцене; Мелодист—высокоодаренная певица (лирико-драматическ. сопрано); первоклассный баритон Камионский; значительно позднее—большой художник сцены—А. И. Мозжухин и много других выдающихся певцов и певиц, которые потом занимали первые места среди лучших оперных сил России.

Между прочим, в антрепризу Унковского гастролировал всемирно-известный французский баритон Девойд. Первая гастроль его пришлась на второй день Пасхи. Знаменитый артист с поезда попал прямо на спектакль и пел без репетиции—партию Нелюско в „Африканке". Но „нахристосовавшиеся" оркестранты никак не могли дать вступления, и Девойд трижды начинал свою арию и трижды вынужден был обрывать ее. В конце концов однако талантливому дирижеру Палицыну удалось оркестр „привести в себя" и спектакль сошел благополучно.

Опера имела не только выдающихся певцов, но и дирижеров: Палицына, Плотникова (впоследствии дирижеров Московской оперы Зимина) и такую крупную силу, как Сук, ныне дирижер оркестра Москов. Большого театра, а среди режиссеров—лучшего теперь в провинции оперного режиссера Н. Н. Боголюбова.

При Яроне—Бородае саратовцы впервые услышали, в прекрасном исполнении, такую сложную русскую оперу, как „Садко", а из Вагнеровских—„Лоэнгрина", с известным тенором Борисенко—Лоэнгрином и обаятельной Эльзой Позняковой.

Потребность оперы в Саратове была так велика, что Очкин, владелец известного в свое время „заведения без древних языков",—так называемого „Сада Очкина", где, вместо цветов, пышно распускались шантанные дивы,—решил выстроить большое каменное здание специально под оперу. Здесь в течение нескольких лет давались оперные спектакли (реже—драматические) и до пожара в 1919 г. во главе дела стоял проф. Саратовской консерватории М. Е. Медведев—когда-то один из лучших драматических теноров, создавший, еще при Чайковском, партию Германа в „Пиковой даме".

Пожар надолго лишил Саратов возможности иметь сильную оперу, Все попытки в этом направлении,

делавшиеся до сих пор, неизбежно, за отсутствием подходящей емкости помещения, выливались в халтуру

Кончая свой набросок, чувствую, как много в нем недосказано—не только второстепенного, но и самого существенного. Саратовский театр ждет своего историка, который осветил бы его прошлое с художественной и идеологической стороны,—он заслуживает этого! И пусть мой беглый набросок, наверно не свободный и от ошибок,—послужит частицей того, в общем, обильного материала, который с трудом, по разным архивам придется собирать будущему историку.

Художественный Трест при Губоно.

Новая организационная форма управления государственными зрелищами, ввиде трестирования, диктовалась жестким госуд. бюджетом — определявшимся новыми экономическими условиями Республики и необходимостью сохранить принцип государственности в управлении и эксплоатации зрелищ как орудия массового воспитания.

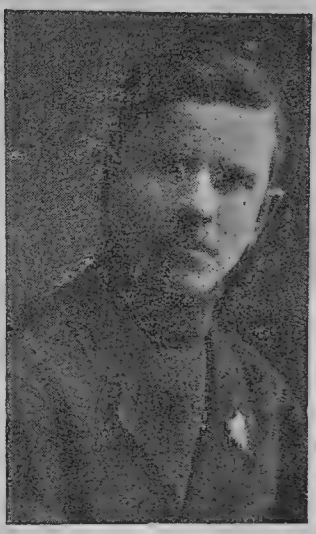

Управляющий Худтрестом Н. Н. Гуляев.

Саратов. Губоно, учтя эти основные моменты, создал об'единенное управление зрелищ в г. Саратове с наименованием „Художествен трест", в который, по уставу утвержден. в апреле 1924 г. пленумом Губисполкома, вошли два театра—им. Чернышевского (б. Городской) и им. К. Маркса (б. общедоступный), 4 кино — „Гранд - Мишель" на 600 мест, „Зеркало Жизни" - тоже на 600 мест, „Вулкан"—на 450 мест и „Фурор"—на 200 мест, а также цирк на 1400 м. Работа этих зрелищ в материальном отношении поставлена в условии самоокупаемости, не нарушая общей политпросветительной линии и повышая художественную сторону работы.

Истекший операционный 1923—24 год, как опыт, показал своевременность и жизненность новой формы управления, которую необходимо в дальнейшем еще больше закрепить организационно и материально, чтобы зрелища действительно стали орудием массового воспитания—осуществляя заветы т. Ленина.

Н. Гуляев.

Управление Художественного Треста.

Губоно, 2-й этаж.

Гл. режиссер театра имени Чернышевского
Е. П. Муромский.

Артист театра им. Чернышевского
Л. Н. Колобов.
(заслуженный артист Республики).

Управляющий трестом — *Гуляев*, Николай Николаевич, каб. тел. 1-75, Ленинская ул., д. 75, кв. 4, тел. 1-75.

Председатель ревизионной комисси Г.О.Н.О.— *Осипов*, Павел Алексеев., Б. Кострижная ул., д. 36, кв. 12.

Зав. финансовой частью —*Михайлов*, Иван Петров., Симбирская ул., д. 10, управделами—*Исаков*, Иван Фомич, Советская ул., дом 29, кв. 5.

Отв. администратор *Шелковский*, Михаил Игнатьевич, Царицынская ул., д. 51-53.

Пом. отв. администрат. — *Берман*, Семен Исаакович, Соборная ул., д. 18, кв. 1.

Городской Театр им. Чернышевского

Главн. режиссер театра—*Муромский*, Евгений Павлович, М.Казачья ул., д. 24.

Отв. администратор театра имени Чернышевского
М. И. Шелковский.

Труппа театра:

Аракчеевская, Ф. М., Будкевич, Н. А., Боброва, А. А., Берендина, А. Н., Грекова, С. А., Дроздова-Колобова, М. В., Евелинова, Е. С., Жданова, Р. В., Котельникова, Н. В., Краснополина, З. А., Ленская, А. А.,

Мануйлова, Н. П., Матрозова, Е. Н., Орлицкая, Е. С., Саблина-Дольская, М. А., Смельская, Е. И., Самойлов, В. В., Битюцкий, В. С., Васильев, Н. Н., Волохов А. А., Дашковский, Л. Ф., Ильин, Б. В., Иртеньев, А. Ф., Колобов Л. Н. (заслуженный артист Республики), Кирилов, Е. В., Любин, Д. Р., Маркин, П. А., Маныкин, В. А., Начинкин, В. Н., Поляков, А В., Степанов, Н. А., Смиранин, А. Д., Слободской, И. А., Степанов, П. В. 2-й.

Артист театра им. Чернышевского Н. Н. Васильев.

Первый Государственный драматический театр имени Карла Маркса.

(бывш. общедоступный, имени А. Н. Островского).

М. Царицынская ул., между Железнодорожной и Казарменной, тел. 2-47

Главный режиссер театра—*Лукашевич*, Василий Иванович, Ленинская ул., д. 111, кв. 3.

Режиссер театра—*Николаев*, Николай Павлович, М. Царицынская ул., д. 5.

Ответ. администратор—*Сергеев*, Александр Алексеевич, кв. при театре, тел. 2-47.

Пом. отв. администратора—*Вячин*, Владимир Иванович, М. Царицынская ул., д. 20.

Труппа театра:

Бибина, А. И., Дозорова, В. Г., Ильина, К. Г., Инсарова, Н. Н., Казина, Е. Н., Кречетова, А. Н., Малаксимианова, А. И., Мещерская, К. В., Морская, Н. И., Муратова, Е. И., Розанова, Е. С., Рудина, М. П., Садовская, А. Я., Алексеев, А. Л., Болтинский, А. С., Годунов, И. Я., Климов, В. Н., Ленин, В. А., Назаров, Н. Д., Николаев, Н. П., Ремезов, Б. В., Самойлов, В. А., Сафонов, М. И., Смирнов, А. П. (народный артист Республики), Струмилло, А. С., Трапезников, П. Н., Хандомиров, А. Н.

Художник декоратор—*Никитин*, зав. балетом — *Морская*, М. А., машинист сцены—*Озеров*, А. Е., завед. костюмерией—*Отессен*, Е. К., зав. бутафорией—*Рябинин*, А. Н.

Салонный оркестр под управлением *Князевского*, А. А.

Гл. режиссер театра им. Карла Маркса В. И. Лукашевич.

Основной репертуар театра Карла Маркса.

Бунт машин—А. Толстого, Фаворитка Петра Великого—Лернера, Тень осла—Фульда, Царь всея Руси — Ростовцева, Николай 2-й — Смагина, Дон Карлос — Шиллера, Дмитрий Самозванец — Суворина, Разбойники — Шиллер, Волки и овцы — Островского, Келья — Сабурова-Долинина, Плененные души—Д. Борисова, Петр III и Екатерина II—Лернера, Безприданница — Островского, На горах и в лесах—по Печерскому, Герцогиня Падуанская—О. Уальда, Идиот—по Достоевскому, Сорочинский ярмарок—по Гоголю—В. Лукашевича, Майская ночь—по

Гоголю—В. Лукашевича, 12-я ночь—В. Шекспира, Испанский дворянин—Тарновского, На всякого мудреца довольно простоты — Островского, 100% по роману--Синклера, Вий —по Гоголю—В. Лукашевича, Лев Гурыч Синичкин—Ленского, Горе от ума —Грибоедова, Мадам Сан-Жен—Корша, Утка о трех носах—пер. В. Лукашевича, Бриа-а-горак—С. Грея, Бурса—по Помяловскому и др.

Артистка театра им. К. Маркса **М. П. Рудина.**

Кино „Прожектор".

Ул. Республики, д. 28, тел. 6-57.

Отв. администратор — *Яковлев*, А. М., Приютская ул., д. 10.

Кино „Зеркало Жизни".

Никольская ул., близь ул. Республики, тел. 39.

Отв. администратор — *Флеров*, В. Н.

Ответст. администратор театра Карла Маркса **А. А. Сергеев.**

Кино „Фурор".

Рабочая ул., уг. Астраханск., тел. 11-43.

Отв. администратор — *Гузиков*, Ефим Матвеевич.

Государственный Цирк.

Митрофаньевск. площадь угол Мирного пер., тел. 41.

Отв. администратор—*Волконский*, Георгий Петров., Первомайская ул., д. 96.

Пом. по хоз. части — *Петров-Зейденберг*, Петр Васильев., Мирный пер., д. 9.

Управляющий конторой—*Зотов*, Т. П., Камышинская ул., д. 77.

Оркестр под управлением *Семихатова*.

„Великий Немой".

Уг. Никольской и ул. Республики (бывш. Консерватория).

Кино находится в ведении Музы-

Пом. отв. администратора театра Карла Маркса **В. И. Вячин.**

кального Техникума. Администратор—*Таубе*, Константин Петрович.

Кино „Красный Строитель".

Александровская ул. (быв. кино „Мурава").

Кино находится в ведении союза строительных рабочих. Сеансы по воскресеньям, понедельникам, средам и пятницам. Администратор кино—*Скрягин*, К. А.

„Вулкан".

Александровская ул., между Кирпичной и Нижней.

Находится в ведении Сарат. Отдела Труда. Администратор—*Иванов*, Константин Петрович.

1-е Общедоступное кино „Пролеткино".

Александровская ул., здание Народной аудитории.

Администратор — *Тяжев*, Василий Иванович.

2-ое Общедоступное кино „Пролеткино".

Уг. Рабочей и Железнодорожной ул.

Администратор—*Забазлаев*, Ф.

Саратовск. Поволжск. Отделение Акц. О-ва „Пролеткино".

Уг. Ленинской и Александр. (здание Народн. аудитории (тел. 6—69).

Уполномоченный—*Назаров*, Александр Петрович. Завед. Коммерческой частью—*Куницын*, Иван Акимович. Завед. Прокатом—*Франк* Роберт Станиславович.

Исполбюро Совета Рабочих Кино г. Саратова.

Александровская ул., клуб „Красный Строитель", тел. 3—59.

Председатель т. *Волков* (1-й райком Р. К. П.), отв. секретарь—*Скрягин*, К. А., тел. 3—59, члены бюро: *Зубковский*, *Валигура*, *Соколов*.

Бюро имеет целью урегулирование репертуара клубных кино и прокат картин. Бюро установило связь по прокату картин с Москвой и Ленинградом.

Саратовское Агентство Московской 1-й Прокатной Конторы „Госкино".

Ул. Республики (прот. б. Консерватории), тел. 6—89.

Уполномоченный—*Крылов*, Александр Григорьевич, Армянская, д. 15, кв. 1.

Клубы.

Обще-городской партийный клуб.

Народный Дворец, 2-й этаж, тел. 8 48.

Председатель оргбюро—*Петров*, З. С., члены: *Кузнецов*, Анатолий, *Зобнина*, *Солдаткин*, *Попов*, П. П.

При клубе функционирует кружок радио любителей, в котором деятельное участие принимает инженер Хорьков, Калина, Стиксов, и работники радио-станции.

При клубе оборудована радиотелефонная передаточная станция с радиусом приема – Саратов-Москва.

Существует два марксистских кружка, нормальная школа политграмоты, секции: дискуссионная, красных директоров-хозяйственников и секция нового быта.

2-й Районный Рабочий Клуб имени В. И Ленина.

Вольская ул., уг. ул. Республики. тел. 7—81.

Председатель правления—*Блинов*, Александр Васильевич, зав. клубом — *Поплавцев*, Иван Борисович.

При клубе существуют кружки: политграмоты, естественно антирелигиозный, естественно-научный, музыкальный, шахматный, профдви-

жения, библиотечный, корреспондентский, школа женотдела по ликвидации неграмотности 1 и 2 ступ., художественная студия и библиотека.

Клуб-театр имени Максима Горького

(при Государств. табачн. фабрике).

При клубе имеется хорошо оборудованное кино, художественная студия, ряд научных и художественных кружков, библиотека.

Клуб им К. Либкнехта.

Дом труда и просвещения, площадь Октября 1905 г. Клуб находится в ведении союза железнодорожников. Заведует клубом т. Волков.

Клуб имени Комсомола.

5-я пожарная часть, тел. 7-61.

Клуб имени Ленина.

Солдатская слободка, тел. 1-76. Заведующий клубом т. Романов.

Клуб имени Комсомола.

Чернышевская ул., уг. Вольской Заведующий клубом—т. Кузнецов

Клуб им. Октябрьской Революции.

Станция Саратов I. Заведующий клубом—т. Беллер.

Клуб „Красный Вулкан".

Поселок Юриш.

Центральный клуб при союзе Медсантруд

Здание Губпрофсовета, тел. 7-66. Завклубом—Сточик, Борис Израил.

Рабочий клуб при зав. „Сотрудник Революции".

Астраханск., уг. Белоглинск., тел. 2-70. Завед. клубом—т. Еремеев.

Клуб Деревообделочников, им. „Красного Профинтерна".

Чернышевская ул., Ильинск. переезд, тел. 74. Заведующий клубом—т. Соколов.

Клуб 20-й Пехотн. школы.

Уг. Александровск. и М.-Сергиевск., тел. 4-54. Заведующий клубом—т. Шувалов.

Клуб 1-й Сов. больницы.

Уг. Шелковичной и Красной.

Клуб Военного госпиталя.

Уг. Камышинской и Советской.

Клуб конвойн. команды, стражи СССР.

М.-Сергиевская ул., между Вольской и Александровской.

3-й Рабочий клуб.

Уг. Ленинской и Коммунарной. Завед. клубом—т. Краснов.

Клуб Союза Водников.

Уг. Чернышевской и Князевского взвоза. Заведующий клубом—т. Перепелкин.

Клуб Союза Транспортн. рабочих.

Уг. Армянской и Коммунарн пл., против Народн. дв.

Клуб Управления Р.-У. ж. д

Ленинская ул., д. 60. Заведующий—т. Попов. Н. А.

Клуб Коммуниверситета.

Уг. Первомайской и Коммунарной.

Клуб Совработников.

Театральная площадь, д 7. При клубе имеется кино

Клуб кино „Красный милиционер"

Цыганская ул., уг. Мясницкой

Клуб союза строительных рабочих „Красный Строитель".

Александровская ул., д. 29, тел. 3—59.

При клубе имеется кино. Даются спектакли 1—2 раза в неделю

ОТДЕЛ ЧЕТВЕРТЫЙ.

КООПЕРАЦИЯ.

МАСТЕРСКИМИ
ГУБИСПРАВТРУДДОМА

ПРИНИМАЮТСЯ ЗАКАЗЫ:

Художественной мастерской—на изготовление вывесок, портретов, плакатов, афиш и т. п.

Переплетно-линовальной и картонажной—переплетные работы, линовальные, изготовление всевозможных вещей из картона, ученических тетрадей и др.

Колбасной мастерской—изготовление всевозможных сортов колбасы, окороков и т. п.

Столярно-механической мастерской—столярные, плотничьи, жестяные и механические работы.

Сапожной мастерской—изготовление новой мужской, дамской и детской обуви, починка старой обуви и т. д.

Портновской мастерской—изготовление мужского, дамского и детского верхнего платья и белья.

Кожевенной мастерской—по выделке кожевенного сырья, хром, шевро, полувал, юфть и дубка овчин.

Мастерской по корзино-плетению—изготовление всевозможных изделий, как то: корзин, плетеной мебели и т. п.

Принимаются заказы на выполнение работ по рубке дров, по нагрузке и выгрузке, разборке зданий и ремонту их.

Обозом принимаются заказы на перевозку всевозможных грузов и товаров в любом количестве.

Кузницей принимаются заказы по ремонту обозов, ковке лошадей и т. д.

Выполнение всех заказов быстрое и аккуратное.

Цены самые умеренные.

Со всеми заказами обращаться в контору к заведующему всеми мастерскими.

ВХОД В КОНТОРУ ДЛЯ ВСЕХ СВОБОДНЫЙ.

Потребительская кооперация.

В. Зюрюкин.

Потребительская кооперация в Саратовской губ. имеет такое строительство: 1) низовые сельские кооперативы — Саратовского, Аткарского, Балашовского, Сердобского, Салтыковского, Новоузенского и Дергачевского районов непосредственно об'единены в Сарсельсоюзе, а из других районов они входят в последний через посредство местных, районных Союзов потребительных обществ. 2) Рабочие и городские кооперативы об'единяются Саргубсоюзом. Рассмотрим их отдельно. Начнем это с сельской низовой сети.

1. Низовая сеть сельской потребкооперации и райсоюзы.

На 1 ноября 1924 г. в Саратовской губ. насчитывалось, по данным статистического отдела Губсоюза, 465 сельских потребительных обществ с 62.870 пайщиками, что дает 14,3% кооперативного населения. За последние 10 месяцев (с 1 янв. по 1—XI 1924 г.) число кооперативов в губернии возросло на 196, а пайщиков в них—на 37.070, более чем удвоилось.

По отдельным районам губернии сельские кооперативы распределяются далеко не одинаково, различен и процент кооперативного в них населения, как это показывает помещаемая ниже таблица:

Название района:	Число потреб. коопер.	Число пайщиков в них.	% кооперированн. насел.
1. Саратовский.	36	3.882	14,0
2. Аткарский.	27	2.792	14,4
3. Баландинский.	30	3.961	
4. Сердобский	45	3.879	9,0
5 Салтыковский	11	1.031	
6. Новоузенский.	11	2.995	28,3
7. Дергачевский.	16	3 928	
8. Петровский.	42	4.554	
9. Вольский.	73	9.125	
10. Базарно-Карабулакский.			
11. Хвалынский.			
12. Камышинский.	32	8.272	
13. Балашовский.	82	9.314	
14. Кузнецкий.	60	9.137	
Всего.	465.	62.870	14,3

Саратовская губ. далека еще до должного насыщения ея потребительскими кооперативами, которых на 1200 населенных пунктов ее с количеством свыше 100 дворов, пока имеется 465 кооперативов. Имеются в ней довольно крупные поселения без потребительных обществ.

Кроме того последние в ней довольно мелкие, с количеством от 86 до 272 членов (в среднем по району). Наиболее мелкие в среднем по району они в Сердобском уезде, а более крупные—в Новоузенском. В среднем же для губернии на потребительное общество приходилось на 1 ноября 1924 года 135 членов.

Все сельские потребительные кооперативы входят членами или в местные райсоюзы или же непосредственно в Саратовский Губернский Союз потребительных кооперативов.

Последний из них об'единял на 1 ноября 1924 г. 176 кооперативов первых 7, указанных выше в таблице, районов (Саратовского Аткарского, Баландинского, Сердобского, Салтыковского, Новоузенского и Дергачевского), Вольский райсоюз—кооперативы Вольского, Баз.-Карабулакского и Хвалынского, а в каждом из последних, т. е. в Петровском, Камышинском, Балашовском—организованы райсоюзы. Количество кооперативов и общее число членов в них у каждого райсоюза видно из приводимой выше таблицы.

Господствующий тип здешних потребкооперативов—однолавочный. На все 456 кооперативов губернии приходилось на 1—XI—1924 г. 504 кооперативных лавки.

Не безинтересно отметить, что на 1 августа с. г. в числе пайщиков сельской потребкооперации насчитывалось 2.400 женщин. Кроме того 4 женщины были избраны в члены правления и 4 в члены ревизионных комиссий кооперативов.

Паевые капиталы у здешних потребительных кооперативов невелики, но они с течением времени все возрастают. Так в среднем для губернии на 1 мая приходилось на один кооператив 132 рубля, на 1 июня—168 руб., на 1 июля—173 р., на 1 августа—227 р. и на 1 сентября—234 руб., т. е. за 5 месяцев (с мая по сентябрь) он возрос почти вдвое.

Обороты потребкооперативов в губернии весьма невелики, но однако, они с течением времени все возрастают и возрастают. Так в апреле 1923 г. в среднем оборот на 1 потребкооператив определялся в 422 р., в апреле же следующего 1924 г.—в 2420 р., в июне 1923 т.—в 368 р., а в 1924 г. в—1.611 руб. Таким образом, месячный оборот кооператива за год возрос в 5—6 раз.

Главными контрагентами здешней сельской потребкооперации является губсоюз с его местными конторами, госорганы, частные фирмы и, наконец, в заготовочных операциях зерновых продуктов и сырья—местное крестьянское население. Роль же и значение каждого из контрагентов в 1923 и 1924 г. видна из следующей таблицы, заимствованной нами из ст. Сосновцева („Голос Н.-В. Кооператива“ № 6, 1924 г.).

Название контрагентов.	% закупки	
	1923 г.	1924 г.
У Губсоюза	34,0	29,1
„ других коопер. организаций	8,8	11,4
„ Госорганов	13,7	19,2
„ Центросоюза.	0,0	0,4
„ Частных фирм . . .	25,5	18,6
„ Местного населения .	18	24,3

Характерно сокращение закупок низовой кооперацией у частных фирм и увеличение—у госорганов. У Губсоюза же низовой кооперацией за полугодие 1924 г. закуплено им сумму 936 т. р., вместо 510 т. р. 1923 г., т. е. почти вдвое больше, но в % отношении деловая связь его с низовой кооперацией развивается с недостаточной энергией, о чем говорит возрастающее значение госорганов и продолжающее оставаться немалое значение частных фирм.

В снабжении же деревни товарами (фабрикатами) еще выше указанного %. ибо в 100% вошли продукты сел.-хозяйства, которые в качестве „заготовок" проходят через первичные потребительские кооперативы

Причина этого обстоятельства кроется, во-первых, в финансовой слабости Кооперативных Союзов и в частности и особенности Губсоюза, оказывающагося безсильным снабдить необходимыми товарами низовую сеть, а во вторых, в недостаточно подходящем ассортименте товаров, особенно потребляемых и находящих спрос в деревне и, наконец, в третьих, в недостаточном кредитовании Губсоюзом первичных кооперативов (непосредственно или через Райсоюзы) товарным кредитом, находящим к тому же применение в качестве очень кратковременного, невсегда возможного для первичного кооператива в смысле пользования им. Поэтому они и прибегают к госорганам, которые тоже применяют кредит, на наличные же потребобщества нередко предпочитают покупать наиболее ходовой товар, находя его у частных торговцев.

В этом отношении Саратовская губ. не является исключением, а, пожалуй, типичной для Республкки. Соседка к нам, Немреспублика, по крайней мере, является копией с Саратовской губ., только еще более ярко выраженной.

Размер оборотов первичного потребкооператива в среднем довольно быстро возрастает. Так в мае прошлого года он определялся в 312 р., а в апреле 1924 г.—2.233 руб., увеличился всемеро.

Весь же оборот сельской потребкооперации за 1923 г. исчислен в 1.500 т. р., а за полугодие 1924 г. почти в 3.700 т. р.

На 1 душу населения из потребкооперативов губернии в 1923 г. отпущено было товара в среднем на *62 коп.*, а за 6 м. тек. г.—*1 р. 35 к.*

Капитал в потребкооперации Саратовской губ. обертывается около 11 раз в году.

Организационные расходы (без накладных по доставке и транспорту) в прошлом году выражались в среднем в 11,5%, а в 1924 г.—в 10,1%.

Баланс в среднем на 1 о-во на 1 авг. текущего года определен статистическим отделом Саргубсоюза в 4.380 руб.

Районные Союзы в потребкооперации здешней губернии еще очень молоды, далеко не окрепшие и к тому же сеть их до настоящего времени не закончена.

2. Рабочая Кооперация.

Всего рабочих кооперативов в Саратовской губ. на 1 мая 1924 г. 10 ЦРК, 1—спец. городск. ДПО и 6—рабкопов. Местонахождение и размеры их следующие:

	Число членов в нем.	% коопеер. городск. членов профсоюзов.
1. Саратовский ЦРК.	20.678	48,5
2. Балашовский „	2.195	62,0
3. Вольский „	1.912	40,0
4. Камышинский „	2.830	97,7
5 Аткарский „	907	38,0
6. Кузнецкий „	2.476	69,0
7. Петровский „	1.945	80,0
8. Баз.-Карабулакский ЦРК	406	80,0
9. Хвалынский ЦРК. .	401	38,0
10. Еланский ЦРК. . .	258	35,0
11. Новоузенск. ЦРК. *)	730	74,0
Саратовско-Мануфакт. рабк.	1.572	95,0
„Сила"	1 565	90,0
„Заря Свободы" . . .	666	100,0
„Стремление"	550	91,0
„Стеклохимик"	174	60,0
Всего . . .	39.265	

Из этого общего количества членов 34.738 приходилось на городские ЦРК, а остальные 4.527—на Рабкопы. Причем в среднем первыми из них втянуто было в

*) Превращено в Городск. Потр. О-во.

себя 54%, а вторыми 93% всего членов профсоюзов, проживающих в том или ином из пунктов, обслуживаемых рабочим кооперативом. Но с мая и по настоящее время количество членов в них сильно возросло. Особенно же это приходится отметить в отношении Саратовского ЦРК.

С января по апрель мес. тек. г. общая сумма продажи всеми рабочими кооперативами равнялась 2.200 тыс. руб., из которых 61%—членам, 33%—нечленам, а остальные 6%—кооперативным и другим организациям.

Забор на одного члена рабочего кооператива в апреле 1924 г. в различных ЦРК и РКП колебался от 2 р. 23 к. (Балашовский) и до 19 р. 47 коп. (Базарно-Карабулакский). Значительный размер забора в той или иной из месяцев в различных рабочих кооперативах находится в прямой связи с открытием кредита кооперативом своим членам, а также и с наличием в нем ходовых товаров.

Закупки свои рабочая кооперация Саратовской губ. делает главным образом у госорганов и кооперативных организаций, как это видно из следующей таблички,—относящейся к январю—апрелю тек. года. % общей их закупки падает на

Госорганы . . .	48%
Губсоюз	26 „
Центросоюз . . .	9 „
Др. кооп. орган. .	8 „
Частных лиц . .	9 „
Всего . .	100%.

Обороты каждый из ЦРК и РКП-ов с течением времени усиливают. Этому содействует увеличение их собственных капиталов. Так Саратовский ЦРК на 1 янв. 1924 г. обладал собственным капиталом в 36.357 р., а на 1 мая—59.154 р., Камышинский на 1 янв. 24 г.—22.200 руб., а на 1—V—30.167 руб. „Заря Свободы"—2.858 р.—6.562 р. и т. д.

Но, однако, рост собственных капиталов идет недостаточно быстро, и их оказывается далеко недостаточно для полного развития деятельности как ЦРК, так и РКП ов. Особенно же слабость собственных средств отражается на развитии их производственной деятельности, которая тем неменее нетолько имеет место у многих из них, но и с течением времени, хотя и медленно, расширяется. Наиболее распространенными у ЦРК и РКП-ов являются хлебопекарни (Саратовского, Балашовского, Аткарского, Кузнецкого, „Сила", Сарат. Мануфактура), швейные мастерские (Саратов.ЦРК), колбасные (Саратовск., Балашовск. и Базарн. Карабулакск.), кондитерские (Саратовск., Аткарск., Балашовск., починочно-обувные (Саратовск.), водяные мельницы (Камышин.) и проч.

Общий оборот по продаже во всех рабочих кооперативах губернии за первые 3—4 мес. нынешнего (1924) года исчисляется в 1.516 284 руб., причем около половины его падает на Саратовский ЦРК, шестая часть на Кузнецкий и 108.368 р.—на Камышинский. Остальные же имеют оборот от 11,487 до 56.950 руб. С наиболее мелким—РКП-ы.

Организационные расходы в текущем году колеблятся в них от 6 до 13½%, а в среднем 11%. В прошлом же году они равнялись 15%.

За истекшее время рабочая кооперация здесь добилась хорошей связи с профсоюзами, с партийными организациями, усиления своей хозяйственной деятельности, но она нелишена и недостатков, особенно недостаточное развитие организационной и культурно-просветительной деятельности, к которой давно пора вплотную приступить ей.

Рабочая кооперация Саратовской губ. вместе с общегражданской об'единены в губернском центре—Саратовском Губ. Союзе Потребительных об-в—„Саргубсоюзе".

Саратовский Центральный Рабочий Кооператив.

I. История возникновения ЦРК.

Саратовский ЦРК образовался путем слияния находившихся в Саратове Рабочих Добровольных Потребительских Об'единений, которых к моменту организации ЦРК было 21.

Эти ДПО организовались в 1921—1922 г.г., на основании декрета от 7 апреля 1921 г., для обслуживания потребительских и хозяйственных нужд трудящихся.

Но каждому ДПО в отдельности трудно было бороться с наседающим и развивающимся частным капиталом, т. к. средства ДПО были малы, условия торговли, при падающей валюте и непрерывном росте цен на товары, очень тяжелы, а организационные и торговые расходы достигали весьма высокого процента по отношению к товарному обороту, что об'яснялось необходимостью содержать всем ДПО свои отдельные аппараты, свои правления и т. д.

Отсюда и возникла необходимость об'единиться всем ДПО в одну мощную рабочую организацию, чтобы силе хищнического частного капитала противопоставить организованную силу и самодеятельность пролетариата в обслуживании своих потребительских нужд.

В основу было положено более сильное ДПО „Медработник", которое 11 ноября 1922 г. и было реорганизовано в ЦРК. А затем одно за другим в ЦРК стали вливаться и другие ДПО, так что к средине 1923 г. все они уже об'единились в Саратовский Центральный Рабочий Кооператив.

II. Об'единение ЦРК с Губсоюзом.

Втянув в себя все ДПО, и укрепившись, таким образом, материально и организационно, ЦРК мог уже с бо́льшим успехом бороться с частным рынком и лучше обслуживать своих членов, но всетаки условия работы ЦРК в первый период его существования были очень тяжелы: средства, даже и по слиянии всех ДПО, всетаки были еще далеко недостаточны, аппарат не налажен. Между тем, к ЦРК предявлялись со стороны его членов все большие требования в отношении обслуживания их нужд; остро стояла потребность в развитии деятельности и расширении функций,—а необходимых средств для этого не было. Не было также и надлежащего заготовительного аппарата и необходимых торговых связей.

С другой стороны, в Губсоюзе создалось в это время (в средине 1923 г.) такое положение, что у него был хорошо налаженный заготовительный аппарат, были большие запасы товаров, но эти товары не имели сбыта.

В силу этих обстоятельств, возник вопрос о временном об'единении финансов и торгово-заготовительных функций ЦРК с Губсоюзом, в обоюдных интересах этих организаций.

Об'единение это и произошло 1-го июля 1923 г., на условиях совместной коммерческо-финансовой деятельности.

Эта совместная деятельность продолжалась до 11 марта 1924 года, когда, вследствие изменившихся условий, ЦРК отделился от Губсоюза и начал самостоятельную деятельность, т. к., при общности конечных целей, непосредственные

задачи каждой из этих организаций всетаки различны: дело Губсоюза—обслуживать материально и организационно периферию, главным образом, сельские Потребительские Общества,—прямая же основная задача ЦРК—непосредственное, и возможно полное, обслуживание своих членов.

III. Итоги деятельности ЦРК.

Несмотря на весьма трудные об'ективные условия, на сложность и громоздкость дела, работа ЦРК развивалась довольно успешно, и достигнутые результаты очень значительны.

1. Товарные обороты по продаже. Обороты, являющиеся основой деятельности ЦРК., неизменно увеличивались с каждым месяцем. Если сравнить оборот за январь 1923 г. с оборотами за последние месяцы, то окажется, что сумма оборота увеличилась почти в сто раз.

В цифрах этот рост выражается так: январь 1923 г.—3909 р., апрель—30.172 р., июль—82,072 р., октябрь—129.682 р., январь 1924 г.—198.421 р., апрель—389 000 р., июль—397.801 р., сент.—387.101 р.

С 1 января по 1 октября оборот выразился в сумме 2.930.967 р. 54 к., в том числе членам продано товаров на 2.101.171 р. 61 и не членам—на 829.895 р. 93 к.

Товарные обороты по закупке. Закупка товаров для ЦРК производится почти исключительно в госорганах и кооперативных организациях. Она выражается в следующих цифрах. За весь 1923 г. куплено товаров на 1.146.338 руб. С января 1924 г. по 1 октября 1924 г. куплено товаров всего на 2.569.386 р. 43 к., в том числе в госорганах на 1.462.509 р. (57%), в коопорганах на 943.457 р. 55 к (37%), на частном рынке на 163.419 р. 87 к. (6%).

Число членов ЦРК неизменно растет. Процент кооперирования членов профсоюзов дошел до 60-ти и продолжает расти.

Чтобы дать возможность рабочим и служащим приобрести ценные и необходимые вещи: одежду, обувь и т. п.—с сентября 1923 г. при ЦРК было введено долгосрочное кредитование, в размере до полуторамесячного оклада жалованья, на срок 4 месяца. Кредитование это было широко использовано трудящимися.

С 1 января по 1 октября 1924 пользовались долгосрочным кредитом 15466 чел., на сумму 578.524 р. 73 к.

Для покупки продуктов питания и др. предметов домашнего обихода, с декабря 1923 г. было введено еще краткосрочное кредитование, от получки до получки. По этому кредитованию с 1 января по 1 октября 1924 г. было отпущено ЦРК товаров на 90908 р. для 32877 чел.

С целью увеличения оборотных средств путем вкладов, а с другой стороны, чтобы дать возможность рабочим и служащим сохранить свою зарплату от обесценения при падающей валюте—с июня 1923 г. при ЦРК был открыт Банковый отдел, который тоже широко был использован трудящимися, а также и учреждениями.

Не ограничиваясь торговлей, ЦРК, для более широкого обслуживания своих членов, с конца 1923 г. начал открывать свои производства. Были открыты:

а) Хлебопекарня и кондитерская при фабрике имени тов. Стружкина (бывш. Филиппова).

б) Хлебопекарня № 2, с июля 1924 г.

в) Колбасная—при той же фабрике имени тов. Стружкина, с апреля 1924 г.

г) Швейная мастерская, выпускающая ежемесячно около 1000 готовых вещей (одежда).

д) Две обувные мастерские, вырабатывающие до 500 пар. обуви.

Число сотрудников ЦРК к 1 октября 1924 г. во всех предприятиях и производствах ЦРК, включая и управленческий аппарат, было (рабочих и служащих) 1025 человек.

Дальнейшее расширение деятельности ЦРК возможно только при усилении средств. Средства эти в первую очередь должны дать, в своих собственных интересах, сами трудящиеся, путем массового вступления в члены ЦРК и внесения полностью, и безпромедления, 3-х рублевых паев.

Правление Ц. Р. К.

Уг. Александровской и Первомайской, тел. 4-19, 4-74, 8-15 и 8-16.

Председатель Правления—Кручинин, Петр Захарович, каб. тел. 12-13, Б. Казачья, 34, кв. 1.

Заместитель Председателя—член Правления, Завед. Орготделом—Воробьев, Павел Лазаревич, тел. 12 13, Б. Казачья, 27,

Член Правления—Завед. Финансово-счетным отделом—Голосилов, Николай Кельсиевич, тел. 8-15, Советская. уг. Никольской, 1, кв. 9.

Член Правления—Завед. торговым отделом—Гребенщиков, Александр Сергеевич, тел. 8-16, М. Кострижная, 5, кв. 1.

Член Правления—Завед. Хозяйственно-транспортно-производственным п/отделом—Кемпский, Феликс Иосифович, тел. 8-26, Угодниковская, 50, кв. 3.

Зам. зав. Орготделом—Никитин, Валентин Алексеевич, тел. 12-13, Б. Казачья, 38, кв. 3.

Зам. завед. Фин.-счетн. отд.—главный бухгалтер—Прокофьев, Иван Никитьевич, тел. 8-15, Агафоновск. поселок. 4-я линия, д. 3.

Зам. завед. Торговым отделом—Усков, Алексей Михайлович, тел. 8-16, Князевск. переул., уг. М. Сергиевск., 12—14, кв. 1.

Секретарь Правления—Никаноров, Петр Терентьевич, тел. 12-13, уг. Рабоч. и Красной, 72, кв. 1.

Завед. отделениями-магазинами Сорокин, Яков Алексеевич, тел. 4-19, Чернышевская, 71.

Завед. Производственным п/отделом—Клопов, Петр Андреевич, тел. 8-26, Цыганская, 95.

Завед. п/отделом Кредитования—Ушаков, Николай Иванович, тел. 8-15, Астраханская, 59-61, кв. 9.

Отделения (магазины) Саратовского Ц.Р.К.

1. Универсальный — Александровская, 32/34, тел. 7-17.
2. Мануфактурный—Александровская, 33, тел. 5-15.
3. Хлебно-бакалейный и винно-гастрономический—уг. Ленинской (бывш. Московской) и Ильинской, тел. 7-50.
4. Универсальный—Солдатская Слободка, против церкви, тел. 6-74.
5. Хлебно-бакалейный—при Психоколонии.
6. Универсальный—уг. Никольской и Первомайской, тел. 3-63.
7. Хлебно-бакалейный и винно-гастрономический—уг. Ильинской и Советской, тел. 6-91.
8. Хлебный—Крытый Рынок.
9. Универсальный—уг. Ленинской и Александровской, тел. 2-22.
10. Хлебно-бакалейный—уг. Пугачевской и Нижней, тел. 7-96.
11. Хлебно-бакалейный—Мало-Царицынская, 40.
12. Хлебно-бакалейный—уг. Веселой и Вознесенской тел. 5-20.
13. Хлебно-бакалейный—Чернышевская, 118 (с Дегтярной пл.), тел. 7-79.
14. Хлебно-бакалейный и винно-гастрономический—уг. Ленинской и Чернышевской, тел. 6-82.
15. Хлебно-бакалейный—Бабушкин взвоз, угол Чернышевской.
16. Хлебно-кондитерский—ул. Республики, д. 11, тел. 6-42. (бывш. Филиппова).

17. Хлебно-бакалейный—уг. Ильинской и Бахметьев., 17, тел. 7-01.
18. Хлебно-бакалейный и мануфактурный—Крытый Рынок, 224—225, тел. 5-86.
19. Хлебный—Александровск., 40.
20. Универсальный—уг. Ильинской и ул. Республики, тел. 8-97.
21. Хлебно-бакалейный—Поселок Юриш.
22. Мясной—Крытый Рынок.
23. Мясо-рыбный—Верхний базар, Никольская ул.
24. Хлебный—Ленинская, рядом с Губсудом.
25. Базсклад № 1—Первомайская, около Александровской, тел. 8-08.
26. Хлебо-фуражный—Первомайская, около Ильинской.

Союз рабоче-крестьянских потребительских Об-в—Губсоюз.

На 1-е января 1924 г. первичная сеть кооперативов состояла из 12 ЦРК, 5 Рабкопов, 3 специальных городских ДПО и 269 сельских ЕПО и ДПО. В течении года вся низовая сеть подверглась коренной реорганизации на основах добровольности членства, которая была закончена в намеченный срок—к началу полевых работ.

На 1 окт. 1924 г. низовая периферия состояла из 9 ЦРК, 3 городских потребительских обществ, 1 го специального городского ДПО и 484 сельских потреб. обществ.

Общее количество членов пайщиков на 1 окт. 1924 г. по городской и рабочей кооперации достигало 45.000, по сельской—около 70.000. Кооперированность городских членов профсоюзов увеличилось с 54% на 1-е янв. с. г. до 64% на 1/X—24 г., кооперированность сельских домохозяев—с 6,1% до 14%.

Процентное отношение кооперированных женщин к общему числу пайщиков по сельской кооперации—4,8%, по городской и рабочей—25%.

Торговые обороты низовой сети с 1 янв. по 1 окт.—24 г. по предварительным данным составляют: по закупке — по сельской кооп. около Р. 5.500.000, по рабочей около Р. 5.700.000, по продаже—по сельской около Р. 6.000.000, по рабочей около Р. 6.000.000. Средний месячный оборот по продаже на одно сельское потреб. об-во—2.054 и по Сарат. ЦРК 318.946 р., по уездным ЦРК и городск. потреб. общ.—29.300 р.

Закуплено:

	По гор. раб. кооп. с 1 янв. по 1 окт.
У коопер. орг.	27,6 проц.
„ госорганов	66,0 „
„ частных лиц. и фирм	6,4 „
	По сельской.
У коопер. орг.	43,9 проц.
„ госорганов	36,4 „
„ частных лиц. и фирм	19,7 „

С половины марта 1924 г. началась реорганизация Райконтор Губсоюза в самостоятельные районные Союзы П. Об-в. В настоящее время Центросоюзом зарегистрированы уставы Райсоюзов: Балашовского (1/IV), Камышинского (2/VI), Кузнецкого (2/VI), Вольского (28/VII) и Петровского (11/VIII), организованы Сердобский (6/XII), Аткарский (13/XII), предполагается создание Новоузенского. Таким образом вся территория Саргубсоюза, за исключением Саратовского уезда, распределена между Райсоюзами и Губсоюз предпола-

гается реорганизоваться в Союз Союзов Потреб. Обществ.

Несмотря на выделение самостоятельных Райсоюзов, которым было передано разных ценностей на сумму около 300.000 руб., деятельность Губсоюза продолжает развиваться Обороты по продаже с 1-го января по сентябрь 1924 г. составляют 5.270 818 р.; розничная торговля Губсоюза по Саратову за август составляет лишь 8,3% к обороту. Основной ассортимент товаров Губсоюза состоит главным образом из товаров крестьянского потребления—соли, керосина, дешевой мануфактуры, чугуна, железо-скобяных изделий, чая, сахара и т. п., т. к. ЦРК, как сильные экономические организации, предпочитают производить самостоятельные закупки на Московск. и др. рынках.

Заготовка хлебопродуктов с начала заготовительной кампании по 1-е декабря 1924 г. составляет 413.410 пуд., сена—184.700 пуд. и заключено договоров на поставку 24.300 п. сена.

Губсоюзом была выполнена с превышением задания на 36% заготовка семенной ржи в 70.000 п.

Мясного скота текущей осенью было закуплено и сдано Центрозоюзу 2.184 головы крупного скота на Р. 153.924 и для Саратовского ЦРК 105 голов на Р. 5.528.

За 8 мес. 24 г. общие расходы составляют 7,8% к обороту по продаже против 10,4% в 1923 г., несмотря на то, что независящие от Губсоюза группы расходов увеличились—так по налогам и сборам с 6% до, 9,8%, по спец. текущим счетам с 10% до 14,4% всех расходов.

Баланс Губсоюза выражается в сумме Р. 1.861.884 р. Деньги, товары и векселя составляют 65,8%, а с дебиторами 91,9% всей суммы баланса.

Собственные средства составляют 31,1%, чужие средства—68,9% всего баланса.

Обязательства Губсоюза с излишком покрываются подвижными ценностями, ликвидность баланса полная.

Функции будущего Саратовского Губернского Союзного об'единения Потребобществ (Союза Союзов) будут заключаться в обслуживании союзной и первичной перефирии оптовым и посредническим путем.

Правление Сарат. Губсоюза.

Александровск. ул., уг. Первомайск., тел. секрет.—5-71, торготдел.—4-71.

Председатель Правления—Кабанов, Филипп Григорьевич, каб. тел. 35, Первомайская, 68, тел. 3-72.

1-й Зам. Председателя—Седенков, Алексей Антонович, каб. тел. 2-62, М. Казачья, 11.

2-й Зам. Председателя—Щипков, Михаил Васильевич, каб. тел. 2-13, Угодниковская, 26, кв. 3.

Член Правления—Ефименко, Виктор Иванович, Б. Казачья, 53, кв. 2.

Член Правления—Пузанов, Алексей Васильевич, Б. Казачья. 27.

Член Правления—Кручинин, Петр Захарович, Б. Казачья, 48-50

Член Правления—Степанов, Владимир Гаврилович, Аткарская, 280.

Член Правления—Парфенов, Иван Анисимович, с. Чернышевка, Саратовск. уез.

Член Правления—Варфоломеева, Клавдия Николаевна, Ст. Кладбище, 48, по Чернышевской ул.

Секретариат Правления. Тел. 571. (Ведает Пред. Правления т. Кабанов).

Секретарь Правления—Агринский, Сергей Николаевич, Рабочая, 41, кв. 1.

Юрисконсульт—Бельский, Василий Андреевич, Чернышевская 139, кв. 1.

Юрисконсульт—Смирнов, Николай Александрович, Панкратьевская, 3, кв. 3.

Организационный Отдел. (Ведает 2-й Зам. Пред. Правления т. Щипков).

Председатель Правления Губсоюза **Ф. Г. Кабанов.**

Завед. Отделом — Бедринцев, Василий Яковлевич, каб. тел. 2-13, 1-й дом Совета, ком. 37.

Торгово-Финансовый Отдел. (Ведает 1-й Зам. Предс. Правления тов. Седенков).

Торговый Под'отдел (вед. Член Правления т. Ефименко), тел. 4-71.

Заведующий Под'отделом—Кнельц, Федор Васильевич, Б. Казачья, 27.

Финансовый Под'отдел—(ведает Член Правления т. Пузанов) тел. 1-03.

Заведующий Под'отделом — Ширген, Константин Яковлевич, Валовая, 14.

Главный Бухгалтер—Мальцев, Иван Арсеньевич, здан. Губсоюза.

Представительство Кооперат. Страхования. Заведующий Представительством—Кузьмин, Яков Тимофеевич, Покровская, 28, кв. 1.

Представительства Райконторы и Заготпункты Губсоюза.

Представительство в Москве. Уполномоченный—*Шаповалов*, Тихон Иванович (Москва. Маросейка, д. 7).

Заготовительный пункт в Баланде. Заведующий—*Кутнов*, Василий Матвеевич (с. Баланда).

Заготовительный пункт в Базарном Карабулаке. Заведующий—*Исаков*, Николай Исаевич (с. Баз. Карабулак).

Райконтора в Салтыковке. Заведующий—*Платонов*, Иван Андреевич (Салтыковка).

Заготовительный пункт в Тамале. Заведующий — *Петров*, Святослав Ярополкович (Тамала).

Железнодорожная кооперация.

Транспортное Потреб. Об-во раб. и служ. Р.-Ур. ж. д.

Транспортное Потребительское Общество рабочих и служащих Р. Ур. ж. д. имеет целью—обслуживание потребительских нужд своих членов на всем протяжении дороги (около 4200 верст) и поднятие их материального благосостояния и культурного уровня.

Задача ТПО в данное время заключается, главным образом, в том, чтобы сосредоточить все свое внимание на полной реализации заработка железнодорожника, давая ему доброкачественные товары и предметы потребления, являющиеся необходимыми в рабочем обиходе, по низким ценам и тем способствуя поднятию реальной покупной способности заработка железнодорожника.

Выполняя эту задачу, создавая материальную заинтересованность путем рабочего кредита, удешевления товаров, применения скидки и т. д., ТПО надеется добиться полного кооперирования железнодорожного населения РУжд.

На 1-е декабря кооперировано 36.807 человек, что составляет 90% к общему числу рабочих и служащих дороги.

По рабочему кредитованию, с разсрочкой на 3 месяца, ТПО отпустило товаров за 4 первых месяца 1924 г. на сумму 619.580 р., кредитовалось 32833 человека.

ТПО разработан план краткосрочного ежемесячного кредитования продуктами питания и первой необходимости, а также долгосрочного на 5 месяцев мануфактурой и обувью.

Т. П. О.

Уг. Первомайской и Александровской, д. 100, тел. 53, 1 86 и 8-85.

Председатель правления—*Киров*, С. К., каб тел. 53, Театральная площ., д. 7—9.

Зам. предс.—*Туляков*, А. А., кв. ст. Саратов 1.

Зам. председателя по Козловскому району—*Маслов*, И. Я.

Член правления—*Плотников*, Г. Ф., Чернышевская, д. 73.

Зав. торговым отделом—*Луговой*, В. М., Крапивная, д. 24, кв. 4.

Магазины и предприятия Т. П. О.

1. Кондитерская и булочная, Никольская ул., д. 31, тел. 73.
2. Пекарня, Цыганская ул., д. 16—18.
3. Магазин, № 33, уг. Александровской и Первомайской, д. 100, тел. 6—24.
4. Магазин № 1, Астраханская, близ Товарной станции, тел. № 3-31.
5. Магазин № 2, Ленинская, 12, близ Управления Р.-У. ж. д.
6. Магазин № 3 у Пассажирского вокзала, тел. через телеграф пассажирской станции.
7. Центральный склад и обоз, Театральная пл., д. 7—9, тел. 6 67.

Склад при Товарной станции.

Кроме того, имеются магазины по линии Р.-У. ж. д.: ст. Покровск 1, в Кр. Куте 1, ст. Князевка 1, ст. Паласовка 1, в Астрахани 1, ст. Верхн. Баскунчак 1, ст. Ахтуба 1, ст. Ершов 1, ст. Аткарск 1, ст. Тамбов 1, в г. Тамбове 1, ст. Ртищево 2, ст. Балашов 1, ст. Пенза 1, в Кирсанове 1, в Козлове 1, ст. Ряжск 1, ст. Рязань 1, ст. Лев-Толстой 1, ст. Белев 2, ст. Павелец 1, Кашира 1, ст. Бирюлево 1, ст. Москва 2, ст. Увек 1, ст. Эльтон 1.

Нижне-Волжское Транспорт. Об-во водников („ТПОВОД").

Александровская ул., д. 25, тел. 6 13.

Нижне-Волжское Транспортное Потребительское Общество Водников образовалось от слияния двух водных кооперативов: Саратовского и Царицынского с августа месяца 1923 г После ликвидации Самарского ТПОВОД решено включить в сеть Нижне-Волжского Кооператива и Самарский район. Таким образом Общество распространяет свою деятельность по течению Волги от Самары до Царицына включительно.

За время слияния обороты Общества увеличиваются Кредитование рабочих и служащих применяется в широких размерах.

Председатель правления—*Королев*, Павел Александрович, тел. 6-13,

кварт.—уг. М. Сергиевской и Коммунарной ул., общежитие водников. Член правления—*Зубарев*, Николай Иванович, общежитие водников, уг. М. Сергиевской и Коммунарной. Чл. правления—*Ларин*, Степан Васильевич, Покровская ул., д. 4—7. Бухгалтер—*Бирин*, Иван Павлович, Князевский взвоз, д. 1. Завед. торгов. отделом—*Каминский*, Ефим Иосифович, Часовенная ул., 41. Завед. общим отделом и юрисконсульт—*Севрюгин*, Алексей Данилович, Первомайская ул., д. 14.

Магазины ТПОВОД в Саратове:

1. Никольская ул., уг. Армянской. Телеф. 6-23. Завед. магазином—*Абрамов*, Леонид Ефимович, кв. общежитие водников, уг. М. Сергиевской и Коммунарной.

2. Ул. Чернышевского, уг. Октябрьской. Завед. магазином—*Худяков*, Николай Михайлович, кварт. Б.-Горная ул., д. 81.

3. Уг. М.-Горной и Северной. Завед. магазином—*Терентьев*, Семен Алексеевич.

4. Пекарня, ул. Чернышевского, уг. Обуховского пер. Завед. пекарней—*Попонин*, Павел Фомич, Октябрьская ул., д. 12.

Отделения и филиалы.

1. Магазин в с. Алексеевке, Саратов. губ., завед. *Сурков*, Леонтий Перфирович.

2. Магазин в с. Золотом. Завед. *Мейер*, Андрей Федорович.

3. Магазин в Камышине. Завед. *Мещеряков*, Лазарь Иванович.

4. Отделение в Царицыне. Заведующий—член правления—*Степанов*, Степан Дмитриевич.

КООПЕРАЦИЯ ИНВАЛИДОВ.

Этот вид кооперации начал свое развитие после издания декрета СНК, 8 декабря 1921 г. о кооперировании инвалидов. По декрету инвалидам войны и труда представлялось право под руководством Собеса об'единяться в кооперативы производственные, производственно - потребительские, потребительские и др. При этом им предоставлялись льготы — во-первых, кооперативы их освобождались от налогов, предоставлялось право привлекать в свои об'единения здоровые человеческие силы (не инвалидов), затем, им давалась и дается ссуда от государства и т. п.

Вот эти-то все обстоятельства при стремлении каждого из инвалидов (а их в Саратов. губ. не мало) иметь кусок трудового хлеба и послужили подходящими условиями к развитию инвалидской кооперации как в Саратове, так и Саратовской губернии. К августу 1924 г. Саратовский губернский кооперативный центр зарегистрировал 150 низовых инвалидских ячеек с 7—60 членами в каждой. Всего же в них насчитывалось до 2000 человек.

Среди инвалидских кооперативов большая часть связаны с той или иной производственной деятельностью, большинство из них носит характер производительных кооперативов — сапожные, корзиночные, щеточные, слесарные, портновские и др., но есть и потребительские.

Так, в Саратове, например, имеется 1 артель карзиночно щеточная, 1 переплетно-картонажная, 1 сапожная, 1 портновская, 1 слесарная, 1 колбасная, 2 мельничные, 1 кондитерская, 1 пекарня, 1 трудовая комиссионная и 1 трудовая.

Хозяйственная деятельность дает об'единенным в кооперативы инвалидам от 10 и до 120 руб. в месяц.

В целях поднятия своей производительности, а так-же улучше

ния качества изделий инвалиды-кооператоры считают необходимым поднятие своего культурного уровня. Как для этого, так и удовлетворения своих духовных запросов они проводят культурно-просветительную работу, которая, однако, как и во всей нашей кооперации, развита до настоящего времени довольно слабо.

Сар. Губ. Кооперативное Об'единение Инвалидов.

Ленинская ул., между Коммунарной и Гимназической, д. 37, тел. 4-76.

Пред. Правления ГИКО—Александров, Михаил Георгиевич. 2-й дом пролетариев, комната № 69.

Член Правления и отв. Секретарь—Горюнов, Александр Степанович. Вольская, 27.

Член Правления—Язиков, Александр Дмитриевич, тел. № 6—32, уг. Октябрьской и Часовенной, 50 при колбас. фабрике.

Предприятия ГИКО.

Корзиночно щеточная мастерская слепых инвалидов при доме имени Брайля.—уг. Ленинской и М. Сергиевской, д. 18.

Переплетно-картонажная артель инвалидов имени Троцкого, — уг. Александровской и Театральной площади, дом 13—19.

Артель инвалидов портновского производства „Трудолюбие", Александровская ул., д. 24.

Артель инвалидов колбасного производства „Красная Звезда", тел. 6—32, уг. Октябрьской и Часовенной, д. 50.

Артель инвалидов кондитерского производства.—Тел. 6—97. Никольская ул., д. 34.

Сапожная артель инвалидов.—Ленинская ул., д. 43.

Артель инвалидов слесарного производства.—Ленинская ул., д. 43.

1 я артель мельников.—Митрофаньевская площадь, мучной ряд.

2-я мельничная артель.—Крытый Рынок, лавка 35—36.

Трудовая торгово-комиссионная артель инвалидов „Посредник".—Тел. 7—10. Крытый Рынок, магазин д. 11.

Артель пекарей.—Б. Казачья ул., уг. Камышинской, д. 96.

Трудовая артель инвалидов „Дружба".—Тел. 3—68. Ленинская, д. 47.

Центросоюз и его работа в Саратове.

„Кооперировать широко население при НЭП'е есть все, что нам нужно", писал т. Ленин в одной из своих статей о кооперации. Кажется, в той же статье т. Ленин так же указывал на то, что роль кооперации в нашей Советской стране огромна, что нами уделяется слишком мало внимания изучению истории кооперации и ее задач в деле социалистического строительства.

Начав свою деятельность в конце 1898 года, т. е. около 26 лет тому назад, Центрсоюз имел паевых капиталов всего около 800 р. Его годовой оборот в то время был немного более 30.000 р., а в 1920 году центросоюз занимал уже по оборотам среди крупнейших кооперативных оптовиков третье место в мире и обороты его в 1920 году уже равнялись 95.000.000 р., а за полгода 1923 года центросоюз продал товаров в золотых рублях почти на такую же сумму, как за весь 1920 год. Этих цифр достаточно для того, чтобы проследить, как центрсоюз из небольшой организации обратился в крупнейшую организацию, роль которой во всей хозяйственной жизни нашей страны огромна.

Достаточно будет привести еще одну цифру для того, чтобы еще

раз убедиться в том, какое огромное влияние принадлежит центросоюзу в деле смычки города с деревней: в кампанию 1923—24 года вся система потребкооперации вместе с центросоюзом заготовила 60 с лишним миллионов пудов зернопродуктов, в кампанию же 1924—25 г. один центрсоюз по плану должен заготовить 80.000.000 пудов зернопродуктов через потребительскую кооперацию, а вместе с нею 150.000.000 пудов.

Выступая перед трестами и синдикатами в роли оптовика от имени всей системы потребкооперации, центросоюз стремится к получению товаров госпромышленности на условиях более выгодных, чем могла бы получить каждая небольшая кооперативная организация в отдельности. В последнее время центросоюз в своих генеральных договорах с синдикатами добивается распространения льгот, предусматриваемых этими договорами, не только на те товары, которыми вся система кооперации снабжается через центросоюз, но и на те товары, которые кооперативная низовая сеть приобретает у госпромышленности непосредственно. Это даст возможность низовой кооперации продавать свои товары потребителю дешевле частного рынка и вести с последним более планомерную борьбу.

Центросоюз так же является центром внешней торговли для системы потребкооперации, для чего уже в 1922 году имел свое особое представительство для закуп-сбыта товаров и десять контор: в Лондоне, Берлине, Нью-Йорке, Константинополе и ряде других городов. За последнее время заграничная работа центросоюза заметно возросла и центросоюзу удалось добиться заграницею возвращения крупных капиталов, образовавшихся от дореволюционной работы центросоюза заграницей. Кроме того, центросоюз уделяет огромное внимание строительно-жилищному делу и жилищной кооперации. Центросоюз так же имеет большое количество различных фабрик и заводов.

Переходя к работе центросоюза в Саратове, необходимо отметить следующее: с 1916 по 1923 г. центросоюз имел в Саратове большую товарную контору, обороты которой исчислялись миллионами золотых рублей. Но по мере роста и укрепления местной кооперации, центросоюз эту товарную контору ликвидировал и всю свою товаро-заготовительную работу ведет только через местные органы потребкооперации. В Саратове центросоюз имеет только мельницу, приобретенную в 1917 году и агентство водного транспорта, открытое в 1918 году.

Для того, чтобы судить о работе водного транспорта центросоюза, достаточно познакомиться с последним обследованием губернской рабоче-крестьянской инспекции, дающим вполне благоприятный отзыв о деятельности этого агентства, на обязанности которого лежат водные, железнодорожные и гужевые перевозки, а также хранение различных грузов на складах и прочие транспортно - экспедиционные работы.

Водное агентство центросоюза обслуживает свою кооперативную клиентуру на более льготных условиях, нежели другие организации.

Что же касается мельницы центросоюза то хотя она и была приобретена в 1917 году, но центросоюзом она эксплоатируется в полной мере только с конца ноября 1923 года.

До июня месяца 1924 года мука направлялась центросоюзом за пределы Саратовской губернии в рабочие районы, но в связи с недородом центросоюз главную массу своей продукции продавал в Саратовской губернии и Немреспублике.

В кампанию 1924—25 года центросоюз предполагал заготовить че-

рез саратовский губсоюз несколько миллионов зернопродуктов. В связи с недородом этот план центросоюза для Саратовской губернии меняется и центросоюз, если понадобится, не только не будет вывозить из губернии зерно и муку, но и ввезет для снабжения потребителя зерно из других районов и муку из других своих мельниц.

М. Ляндоберг.

Саратовская контора Центросоюза. Вольская ул, уг. Ленинской, д. 36, телеф. 8-13.

Мукомольная мельница Центросоюза. Чернышевская ул., уг. 2-й Садовой, телеф. 8 72.

Уполномоченный Центросоюза—*Ляндоберг*, Михаил Яковлевич, каб. телеф. 8-12, квар. Вольская, д. 36, телеф. 8—11.

Зам. уполномоченного, зав. отд. заготовок—*Египкин*, Федор Георгиевич, каб. тел. 8 12, Вольская, 36, телеф. 8-11.

Зав. мельницей—*Пономарев*, Н. А., кв. при мельнице, тел. 6-44.

Бухгалтер—*Орлов*, А. С., кв. при мельнице.

Сельско-хозяйственная кооперация.

1.

Сельско-хозяйственная кооперация в Саратовской губ. до 1918 г. выражалась всего лишь одними кредитными кооперативами. Некоторыми из кооператоров к сел.-хоз. кооперации относят и сел.-хоз. общества, но это недоразумение, ибо они не кооперативы.

И лишь со времени октябрьской революции в здешней губернии сельско-хозяйственная кооперация начала свое развитие. Кроме кредитных кооперативов появились сел.-хоз. коммуны, артели и товарищества с совместным ведением хозяйства, сел.-хоз. товарищества по закупке и сбыту, сел.-хоз. т-ва с кредитными функциями, молочные и сыроваренные артели, машинные, семенные, мелиоративные, садово-огородные, животноводственные и другие т-ва. Кроме того, с течением времени появляются все новые и новые виды сел.-хоз. кооперации. Вообще в ней замечается в губернии значительное оживление.

Рассмотрим каждый из этих видов особо. Начнем это с более распространенного вида в сел.-хоз. кооперации—с колхозов.

2. Колхозы.

Сельско-хозяйственные коммуны, артели и товарищества с совместным ведением хозяйства в той или иной части его в Саратовской губ. дело совсем новое. В период до 1918 г. здесь функционировали некоторое время всего лишь две артели—в с.с. Лоху и Ст. Бурасах. Массовое же развитие колхозов началось лишь с 1918 г. Причем колхозное движение за истекшие 7 лет достигло весьма внушительных размеров и неостанавливаясь продолжает свое развитие. Это с достаточной наглядностью показывает приводимая ниже таблица по данным ГЗУ.

Годы.	Общее число колхозов в губернии.
1918	37
1919	196

1920	424
1921	772
1922	1136*)
1923	1618

И если будем, вместе с Н. С. Власовым, считать 10—15% в том числе, „колхозов мертвых", но не сообщавших об этом в ГЗУ, то все же количество их в губернии окажется весьма значительным.

Все они на 1 января 1922 г. распределялись по отдельным уездам губернии следующим образом:

Уезды.	Число колхозов.
1. Аткарский	51
2. Балашовский	119
3. Вольский	85
4. Камышинский	65
5. Кузнецкий	18
6. Новоузенский	68
7. Петровский	57
8. Саратовский	82
9. Сердобский	35
10. Хвалынский	104
11. Покровский	49
12. Дергачевский	11
13. Еланский	28
Итого	772

Наибольшее количество колхозов приходилось на Балашовский и Хвалынский уезды, а наименьшее Дергачевский, Еланский (ныне упраздненные), Кузнецкий и Сердобский уезды.

По отдельным видам колхозы Саратовской губ. на 1-е января 1924 г., по сведениям ГЗУ распределялись следующим образом: сел.-хоз. коммун—62 или 5,4% сел.-хоз. артелей—668 или 57,7%, товариществ с обществ. обработкой земли—428 или 36,9%, а всего—1.158 или 100%.

Подавляющее количество из колхозов составляют артели, за ними следуют с.-х. товарищества с общественной обработкой земли, коммуны же всего лишь—5,4% общего количества колхозов. В этом отношении Саратовская губ. не является исключением из других районов Республики.

Основной причиной такого количественного соотношения различных видов колхозов является степень трудности организации и ведения дел колхоза, а также степень подготовленности к таковой нашего населения. Проще по своему строению, довольствующиеся меньшим кооперативным, (а тем паче коммунистическим) воспитанием из них являются сел.-хоз. товарищества, количество которых в настоящее время хотя и меньше, чем артелей, но за то количественный рост их идет быстрей каждого из видов колхозов и если их пока еще и меньше артелей, так это об'ясняется лишь более поздним появлением у нас, что зависело от политических условий. В ближайшее же время, по всей вероятности, они займут первое место, а артели передвинуться на второе. Рост же сел.-хоз. коммун, наверное усилится уже тогда, когда население пройдет школу коллективной работы в товариществах и артелях и тем самым приготовит себя для сел.-хоз. коммун, организаций с полным обобществленным хозяйством не только производственным, но и потреблением.

Что же касается количества членов в колхозах, так во всех них в 1923 г. насчитывалось кооперативным отделом ГЗУ 60.000 душ., причем в составе их трудоспособных в отдельные годы колебалось от 52,2 до 59,1%, а нетрудоспособных—от 40,9 до 47,2%.

По своим размерам колхозы довольно мелкие организации. Для 1923 г. тов. Власов указывает количество членов пайщиков в сел.-хоз. коммунах в среднем на одну организацию по 29, с.-х. артель—13

*) 100 колхозов из того числа отошли в Немреспублику, при передаче ей Покровского и частей других уездов.

и товарищество с общей обработкой земли—16.

По социальному составу члены в каждом из видов колхозов, по материалам Сарсельскосоюза („Девять месяцев работы „Сарсельскосоюза"—янв.—сент. 1924 г.) распределялись в % таким образом:

	С.-х. коммун.	С.-х. артели.	Т-ва.
Крестьян . . .	75,2	94,3	95,8
Рабочих . .	19,2	2,5	1,1
Служащих . .	3,4	1,9	1,9
Прочих . . .	2,2	1,3	1.2
Всего .	100	100	100

Основная масса членов во всех колхозах—крестьяне, и лишь в одних коммунах рабочих значительная доля (около 20%), в артелях же и т-вах рабочих, служащих и прочих всего лишь около 20 й доли (5%).

По степени зажиточности члены колхозов, по тем же данным, распределялись в % так:

	С.-х. коммун.	С.-х. артели.	Т-ва.
Бедняки . . .	91.2	40,4	42,6
Средняки . . .	8,5	49,3	52,1
Зажиточные . .	0,3	10,3	5,3
Всего .	100	100	100

Самыми бедняцкими колхозами оказываются сел.-хоз. коммуны, в которых на каждую сотню членов оказывается свыше 91 бедняка, средняков—8, а зажиточных 1 чел. на 300 членов. В остальных же бедняки занимают второе место, середняки—первое и, наконец, зажиточных—от 5 до 10%, таким образом артели и т-ва являются середняцко-бедняцкими организациями.

Небезинтересным является и партийный состав колхозов. Эту картину материалы Сарсельскосоюза рисуют в таком виде:

	С.-х. коммун.	С.-х. артели.	Т-ва.
	в процентах.		
Членов РКП . .	15,5	4,5	2,5
„ РКСМ .	11,4	1,9	0,6
Беспартийных .	73,1	93,6	97,9
Всего .	100	100	100

Более коммунизированными из колхозов оказываются с.-х. коммуны (в них 26,9% партийных) и менее всего—с.-х. товарищества с общественной обработкой земли.

Вся площадь земли у всех колхозов Саратовской губ. вошедших в систему союзного строительства на 1-е августа 1924 г., по данным учета Сарсельскосоюза, исчислена в 72.566 дес., на 1-е же окт.—72.500 дес., из которой неудобной—7.617 дес. или 10,5%,

Размеры коммун, артелей и товариществ неодинаковы. В среднем же на одну коммуну в 1923 г. приходилось земли в губернии—283,9 дес., на артель—138,5 дес. и товарищество—144,9 дес., в первой из них под пашней было 49,3%, вторых—61,0% и в товариществах—70,1%.

На едока же приходилось в коммунах—4,56 дес., артелях—2,92 дес. и товариществах—2,29 дес., на 1-е же октября 1924 г. в среднем для всех колхозов на 1 душу населения материалами Сарсельскосоюза она исчислена в 2,5 дес. Коммуны организовывались по большей части на быв. частновладельческих землях, артели же нередко—на надельных, а товарищества в большинстве своем—на землях надельных.

Отсюда станет понятным, что неземлеустроенных коммун меньше, чем товариществ. Для 1923 г., сведения Власова, отдельные виды колхозов (в %-х) по землеустроенности распределяют так:

	Землеустроен.	Неземлеустроен.	Всего.
Коммун . . .	55	45	100
Артелей . . .	50	50	100
Товариществ .	37	63	100

По обеспеченности скотом товарищества оказываются в лучшем положении, а коммуны—в худшем из всех колхозов. Так в товариществах на голову скота приходилось на 1 января 1924 г.—8,9 дес., в артелях—9,6 и в коммунах—12,7, а у единоличников—13,7 дес.

Разница в обеспеченности с.-х. инвентарем колхозников и единоличников видна из следующей таблицы:

	У колхозников.	У единоличник.
1 соха приходит. на	38 дес.	41 дес.
1 плуг „ „	13 „	32 „
1 борона „ „	10 „	15 „
1 сеялка „ „	82 „	235 „

В этом колхозники обогнали единоличников. Лучше единоличников они обеспечены косилками, жнейками, молотилками, веялками и сортировками. А в последнее время многие колхозы получили в свои хозяйства и трактора. В этом отношении колхозы являются пионерами.

Более культурна и рациональна у них и постановка сельского хозяйства. По севообороту различные виды колхозов в прошлом (1923 г.) распределялись таким образом:

Виды колхозов.	3-х польный	4-х польный.	5-ти польн.	Без системы.
Коммуны . . .	38	41	4	17
Артели . . .	55	22	2	21
Товарищества	64	19	4	13
В среднем . .	**59**	**21**	**3**	**17**

Таким образом, чем ни в большей степени колхоз обобществляет хозяйство, тем оно в большей мере отошло от традиционного, дедовского трехполья.

Значительная продвижка вперед в этом отношении имела место уже и в следующем, 1924 году.

В нем числилось, по данным Сарсельскосоюза, колхозов:

с трехпольным	севооборот.	—24,4%
„ четырехпольн.	„	—39,6 „
„ пятипольным	„	—21,6 „
„ проч. многопольн.	„	— 3,6 „
„ бессистемным	„	—10,8 „
а всего		—100,0%

Затем, нельзя не отметить и факта более своевременной обработки колхозниками почвы. Это видно из следующей таблицы:

Виды колхозов.	Пара. в процентах. В апреле.	В мае.	В июне.	Всего.	Зяби. в процентах. Осенью 1923 г.	Не запахано.	Итого.
С.-х. коммуны . .	11	69	20	100	56	44	100
„ артели . .	9	65	26	100	65	33	100
„ товариществ.	6	63	31	100	67	33	100

С применением же тракторов в хозяйствах колхозов обработка земли будет проводится своевременней и лучше и колхозные хозяйства окажутся по культурности хозяйств еще более впереди индивидуальных крестьянских.

Что же касается применения в колхозах принципов обобществления труда в хозяйстве, так в отдельных видах колхозов губернии находит он не одинаковое распро-

странение, как это видно из материалов обследования колхозов Сарсельсоюза на 1 января 1924 г., приводимым ниже:

Виды колхозов.	Ведение хозяйства член. (в %).			
	Сообща.	Групп.	Смешан.	Единолич	Всего.
С.-х. коммуны . . .	77,5	3,2	12,9	6,4	100
„ артели	52,1	10,5	17,4	20,0	100
„ товарищества .	32,4	11,2	22,4	34,0	100
В среднем . . .	**43,8**	**10,4**	**19,6**	**26,2**	**100**

Работа сообща, обобществленное хозяйство нашли, как это и следовало ожидать, наибольшее применение в коммунах и наименьшее в товариществах. Причем в каждом из видов колхозов, оказываются хозяйства с „единоличным" ведением их членами колхоза.

Лучшая обеспеченность колхозных хозяйств инвентарем, лучшая и более своевременная обработка ими почвы, применение очищенных семян, посев сеялками, нередко рядовыми, многопольный севооборот и ряд других условий немогли, конечно, неотразиться и на урожаях с десятины, как это увидим из заимствованной нами таблицы из „материалов Сарсельскосоюза", помещаемой ниже:

Сборы хлебов, масличных семян и картофеля с десятины в колхозах в том и другом из годов значительно выше (на 15—50%), чем у соседних с ними крестьян единоличников. Это уже серьезное достижение. Нельзя так же не отметить при этом, что некоторые из колхозов завели у себя племенной скот и вообще стремяться к улучшению своего скотоводства.

Культуры.	1923 г.		1924 г.	
	В колхозах.	У соседн. крестьян. единоличн.	В колхозах.	У соседн. крестьян. единоличн.
	в п у д а х.			
Рожь	43,0	30,9	16,0	9,5
Пшеница . .	35,1	24,2	6,7	3,6
Овес	47,4	37,8	10,0	5,1
Подсолнух .	45,1	33,2	23,5	13,1
Картофель .	553	476	293	213

Заводят они у себя сады, проводят мелиоративные работы, вводят в посев травяной клин, стремятся обзавестись пчельниками, а некоторые при себе имеют и прокатный пункт сел. хоз. инвентаря для обслужения соседнего крестьянского населения. При посредстве его (да и не только его) колхозы стремятся к установлению добрососедских отношений с окружающим крестьянством. А 3-я Ленинградская коммуна Балашовского у. с своей электрической станции не только дает энергию для освещения соседнего с ней с. Зубриловки, но и так же и молотят при коммуне электрической энергией хлеб зубриловцам. В своем же хозяйстве ею электричество „впряжено" в большую механическую мастерскую и некоторые другие машины. И это кроме освещения жилых и хозяйственных построек коммуны.

Следует также отметить, что колхозы, и особенно из них коммуны устанавливают, или по крайней мере, добиваются наиболее тесной связи с местной участковой и коопе-

ративной агрономией, используя ее в целях перехода с своей хозяйственной деятельности к более правильным и рациональным системам хозяйства, севообороту, пропорции культур в нем и вообще более правильному хозяйствованию, но хорошо слаженному, соответственно местным конкретным естественным и экономическим условиям, организационному плану.

В качестве подсобных и дополнительных предприятий к сельскохозяйственному промыслу колхозы губернии на 1 января 1924 г. имели 42 мельницы, 38 просорушек, 11 маслобоек, 1 кожзавод, 43 кузницы, 10 ремонтных мастерских, 1 валяльную мастерскую и 1 столярную мастерскую.

Но, говоря все это, нельзя не отметить и сравнительной экономической слабости многих из здешних колхозов.

По данным обследования их инструкторами Сарсельскосоюза на 1-е января 1924 г. паевой капитал вместе с вступной платой (а в коммунах и с остальным имуществом) в среднем на 1 коммуну исчислен в 1.640 руб., на артель—135 руб. и товарищество—35 руб. В значительной мере это стоит в прямой зависимости от крайне низких паевых взносов, мелкости колхозов и, наконец, не аккуратному внесению их членами артелей и товариществ.

Распределение хозяйственных благ, получаемых в колхозных хозяйствах, в результате годового труда членов их проводится не одинаково: в товариществах и артелях по большей части по вложенному труду каждым из членов коллективов. Не трудовым же элементам уделяется особо некоторая доля из продуктов. При чем в этих целях во многих из этого вида колхозов стремяться проводить точный учет затраченного в общем хозяйстве каждым из членов их организации. А в сел.-хоз. коммунах распределение ведется или поровну „по едокам“ или же „по потребностям“.

Остается еще остановиться на некоторых сторонах жизни колхозов.

Внутренняя жизнь в колхозах, особенно в коммунах, идет в общем гладко. Неурядицы из-за распределения с течением времени сглаживаются и устраняются, введением принципов, по мнению колхозников, более справедливых и удовлетворяющих всех их.

Важным фактором в этом является и усиление ведения в колхозах культурно-просветительной работы, не остающейся без влияния на поднятие культурного уровня членов их, а вместе с повседневной практической работой колхозников культурно-просветительная работа повышает степень кооперативного сознания членов, развивает в них чувство товарищества, солидарности и уважения к человеческой личности.

Жаль лишь, что работа такая до настоящего времени развернута в них далеко в недостаточной мере.

Неблагоприятно отражается на жизни колхозников (в артелях и коммунах) недостаточная обеспеченность населения их жилыми постройками, а также и вообще недостатки и нужда в колхозах. Но это все с течением времени и постепенно устраняется и сглаживается.

Надо надеяться, что и недостаток многих из колхозов—нахождение их внесоюзов, их „необсоюженность“ и слабая связь „обсоюженных“ со своим союзом в ближайшее время устранится.

В настоящее время колхозы в Сарат. губ. об'единены в союзы кооперативов вместе с другими сел.-хоз. кооперативами, почему этот вопрос и рассмотрим вместе для всей сел. хоз. кооперации интересующей нас губернии.

3. Кредитные кооперативы.

Кредитная кооперация начала свое развитие в Саратовской губ. еще в прошлом веке. До 1901 г. в ней имелось уже 16 сс.-сберегательных касс, да около 150, так называемых, сословных учреждений мелкого кредита (Кокшайский). Массовый рост кредитных кооперативов здесь имел место лишь с 1905 года, и к 1918 г. всего насчитывалось 323 первичных кредитных товариществ и ссудо-сберегательных касс, об'единяющих в себе до 195.000 крестьянских хозяйств, что составляло около 45% всего их количества в губернии. Имелись здесь и уездные союзы кредитной кооперации, а с 1918 г. появился и областной центр „Нижне-Волжский союз сел.-хоз., кредитной и куст.-пром. кооперативов", обслуживавший, правда, главным образом, кооперативы Саратовской губ.

Кредитные кооперативы зачастую занимались и посредническими операциями по снабжению своих членов предметами „производительного потребления", а также и сбытом продуктов сельского хозяйства. Особенно последние операции развиты были в период войны (1914—16 г.г.). Общий баланс всех первичных кредитных кооперативов достигал 12 м. р. („Девять месяцев работы Сарсельскосоюза", 4 стр.).

В 1920 г. вся кредитная кооперация была упразднена, а ее имущество передано потребкооперации, а декретом 1921 г. вновь возрождена. Однако, общие условия и в частности сильно падающая ценность совзнаков являлись весьма серьезными тормозами в деле развития кредитной кооперации. По этому рост и развитие ее в губернии начался лишь с 1922 г. Да и в настоящее время, по крайней мере, на 1 октября 1924 г. всего на губернию насчитывалось (по данным статистического отдела Сарсельскосоюза) всего лишь 46 кредитных кооператива с общим количеством членов в них—7.437. Причем большинство уездов Саратовской губ. до октября 1924 г. совсем не имело специальных кредитных кооперативов. Отсюда, однако, нельзя делать вывода, что крестьянское население остается в тех уездах совсем без обслуживания кооперативным кредитом. Эта функция, кроме специальных кредитных кооперативов, выполняется еще и „кредитно сельско-хозяйственными товариществами" или „с.-х. товариществами с кредитными функциями". Эти товарищества имеют большее распространение в нашей губ., возникли раньше специально кредитных и растут пока быстрее последних. На них не так сильно отражались неустойчивость валюты, ибо они кредитные операции развивали постольку, поскольку хозяйственно-экономические условия позволяли им делать это, обращая главное внимание на операции закупочно-сбытовые, которые и являлись основой их деятельности.

Эти, т. е. кредитно-сельско-хозяйственные товарищества имеются в каждом из уездов, а общая численность их в губернии на 1 октября 1924 г. определялась в 196 с 28.404 членами.

Таким образом, всего кооперативов выполняющих кредитные функции на 1-е октября с. г. в губернии 242 с 35.841 членов в них.

По отдельным уездам они распределялись так:

Кроме приведенных выше т-в 1 кредитное и 2 кредитно-сел. хоз. т-ва с 570 членами входят в Сарсельксоюз непосредственно и 2 с 122 членами в районный Базарно-Карабулакский союз, обслуживающий часть Саратовского и часть Вольского уездов. Кредитные и кредитно-сел.-хоз. т-ва являются наиболее крупными из всех с.-х. кооперативов губернии. В среднем на

УЕЗДЫ.	Кредитные т-ва.		Кред. с.-хоз. т-ва.		Всего.	
	Число кооператив.	Членов в них.	Число кооператив.	Членов в них.	Число кооператив.	Членов в них.
Аткарский	—	—	16	1.574	16	1.574
Балашовский	32	5.061	29	3.225	60	8.286
Вольский	—	—	16	2.792	16	2.792
Камышинский	6	1.335	22	4.243	28	5.578
Кузнецкий	—	—	22	3.291	22	3.291
Новоузенский	—	—	8	1.787	8	1.787
Петровский	3	441	28	2.279	31	2.720
Саратовский	5	445	24	5.259	29	5.704
Сердобский	—	—	21	3.014	21	3.014
Дергачевский	—	—	4	381	4	381

т-во в отдельных уездах ее даже более 200 членов.

По социальному положению состав членов этих товариществ на 1 янв. 1924 г. был в %-х таковым:

	Крестьяне.	Рабочие.	Служащие.	Прочие.	Всего.
Кредитные т-ва.	95,0	0,4	3,2	1,4	100
Кред. с.-хоз. т-ва.	96,2	0,4	2,5	0,9	100

Этот вид с.-х. кооперации поистине крестьянский.

По степени же зажиточности членов в каждом из тех видов кооперативов распределялись (в %) таким образом:

	Бедные.	Средние.	Зажиточн.	Всего.
Кредитные т-ва .	42,2	51,8	6,0	100,0
Кред.-с.-х. т-ва .	41,0	44,5	14,5	100,0

По зажиточности кредитные и кредитно-сел.-хоз. кооперативы—бедняцко-середняцкие. Зажиточных хозяйств—членов в них лишь от 11 до 14,5%. Членов РКП и РКСМ в первых из них—2,2%, а во вторых —3,2%, все же остальные члены беспартийные.

По размерам деятельности своей кредитные и кредитно-сел.-хоз. т-ва в общем не велики. Средний баланс для них данные Сарсельскосоюза определяют в 10.574 р. 94 к. Причем, конечно, в степени своей мощности они далеко не одинаковы:

Слабых из числа них с балансом до 5.000 руб. насчитывают 44,3%.

Средних из числа них с балансом от 5—12 т. р. насчитывают 31,1%.

Сильных из числа них с балансом свыше 12 т. р. насчитывают 24,6%.

Паевой капитал в среднем на 1 т-во равен 332 р. 42 к. (а на хозяйство—1 р. 75 к.), что составляет 3,1% к балансу. Средняя задолженность т-ва 4.793 р. 76 к., $^4/_5$ ее падает на займы в сел.-хоз. банке, а остальная часть (гл. обр. по торговым операциям) уездным и губернскому союзам кооперативов и отчасти Госорганам.

Вкладные операции в кредитных и кредитно-сел.-хоз. кооперативах губ. развиты довольно слабо. Ссуды же выдаются, гл. обр., за счет капиталов специального назначения, полученных кооперативами от государства.

Сбытовые и снабженческие операции с разного рода хозяйственными предметами и продуктами, а отчасти и с потребительскими с течением времени довольно значительно возрастают в кооперативах.

4. Сбытовые товарищества.

Сбытовых т-в в Саратовской губ. на 1 окт. 1924 г. насчитывалось

159, с 7.017 членами. К ним же следует относить и кредитно - сбытовые, главнейшая функция которых заключается в снабженческо - сбытовой работе. Число этих последних, как уже указывалось — 196, с 28.404 членами. По большей части сбытовые т-ва в тех же уездах, где и кредитно-сел.-хоз. т ва.

Размеры сбытовых т-в несколько ниже, чем кредитно-сел.-хозяйственных, но они крупней каждого из остальных видов.

В состав членов их входят 95,6% крестьян, 0,9%—рабочих, 0,5% служащих и 1,0% прочих групп населения.

Зажиточных в числе членов этих т-в 11,1%, середняков—55,6% и бедняков—33,3%.—Т-ва этого вида, таким образом, середняцко - бедняцкие.

Партийных в составе членов 3,5% (РКП—3,2% и РКСМ — 0,3%), остальные беспартийные.

По своей мощности и характеру деятельности сбытовые т-ва близко походят на кредитно-с.-х. кооперативы.

5. Остальные виды сел.-хоз. кооперативов.

К числу этих кооперативов отнесены животноводственные, садово-огородные, молочные и сыроваренные, семенные, мелиоративные, машинные и проч. Это все новые виды сел.-хоз. кооперативов для Саратовской губ., но раз появившись они, постепенно возрастают, увеличиваясь количественно и захватывая в себя все большее и большее количество крестьянских хозяйств.

На 1 окт. 1924 г. каждаго из названных видов первичных кооперативов и членов в них в губернии было:

	Число т-в.	Членов в них.	Членов на 1 т-во в среднем.
1. Животноводствен. товарищества .	3	47	15,7
2. Садово-огород.т-ва	10	208	20,8
3. Молочные и сыроварен. т-ва . . .	4	244	61
4. Семенные т-ва . .	3	117	39
5. Мелиоративн. т-ва	19	990	52,1
6. Машинное т-во .	7	244	34,9
7. Прочие т-ва . . .	1	63	63
Всего . . .	47	1.913	40,7

Наиболее распространенными из всех этих кооперативов оказываются мелиоративные т-ва, за ними —садово-огородные и машинные, каждого же из остальных видов от 1 до 4-х.

Самыми крупными из них—молочные и сыроваренные, мелиоративные, семенные и машинные, а меньшими — животноводственные, имеющие в среднем около 16 членов. По своему социальному положению члены каждого из приводимых выше видов с.-х. кооперативов на 1 января 1924 г. распределялись в %-х таким образом:

	Крестьяне.	Рабочие.	Служащие.	Прочие.	Всего.
1. Машинн. т-ва	56,0	—	37,0	7,0	100,0
2. Мелиоративные т-ва . .	66,0	—	9,0	25,0	100,0
3. Молочные и сыровар. т-ва	92,5	1,0	6,5	—	100,0

Молочные и сыроваренные товарищества по преимуществу крестьянские, хотя служащих в них 6,5%. Особенно же большой % служащих (37%) в составе членов машинных т-в, они могут быть названы крестьянско - служащими. Рабочих же в составе их совсем ничтожное количество или и совсем отсутству-

ют, как, например, в мелиоративных и машинных т-вах.

Молочные и сыроваренные т-ва состоят исключительно из середняцких хозяйств, а в мелиоративных середняков—75,8%, бедняков—6,9% и зажиточных — 17,3%. Последних в этих товариществах больше, чем в любом из видов сел.-хоз. кооперативов губернии.

Членов РКП в машинных т-вах 9,3%, а в молочных и сыроваренных—1,0%, весь же остальной состав их—беспартийный. Мелиоративные т-ва целиком состоят из беспартийных.

Свою деятельность уже возникшие кооперативы этой группы постепенно развертывают, но слабость их и недостаток оборотных средств сильно отражается на темпе того развития. Даже больше того, недостаток средств 10 с. хоз. товариществ не могли перейти к переработке молока из-за отсутствия собственных средств и с.-хоз. кредитов на оборудование у них заводов.

6. Союзы сел. хоз. кооперации.

В настоящее время вся низовая, первичная сел.-хоз. кооперация об'единены в союзы. Эти последние, обычно уездного масштаба. Исключением из них является лишь мелко районной—Базарно-Карабулакский. А эти последние об'единены в „Сарсельскосоюзе“ — союзе губернском. На 1-ое октября 1924 г. всего 1.078 сел. хоз. кооперативов с 56.882 членами. Кроме того те же союзы на территории Саратовской губ. об,единяют в себе и 56 кустарно-промысловых кооперативов с 2.616 членами. В Сарсельсоюзе же состоят членами и „Корзинсоюз“ и „Сарпинсоюз“—союзы кустарно-промысловой кооперации на территории Немреспублики.

Все сел.-хоз. первичные кооперативы Саратовской губ. по отдельным союзам распределялись на 1 октября 1924 г. так:

Наименование союзов	Число с.-х. кооператив. в нем членами.	Общее количество чл. в кооперативах.	Общее число кооператив. в союзе.	Всего членов в тех кооператив.
1. Аткарский	70	4.315	72	4.387
2. Балашовский	203	10.991	206	11.014
3. Вольский	170	6.013	178	6.249
4. Камышинский	116	7.544	120	7.740
5. Кузнецкий	59	4.183	77	5.961
6. Новоузенский	67	3.110	67	3.110
7. Петровский	132	4.201	139	4.343
8. Саратовский	134	9.001	136	9.039
9. Сердобский	86	5.751	97	5.921
10. Дергачевский	30	799	31	806
11. Базарно-Карабулакский	6	207	6	207
12. Первичн. кооперат., входящие членами непосредств. в Сарсельскосоюзе	5	721	5	721
Всего	1.078	56.882	1.134	59.498

Наиболее крупные союзы Балашовский, Вольский, Саратовский и Петровский, а самые мелкие—Базарно Карабулакский и Дергачевский. В среднем же на один уездный союз (считаем здесь и Дергачевский за отдельный уезд и выбрасываем Баз.-Карабулакский) приходилось сел.-хоз. кооперативов 106,7, а вместе с кустарно-промысловыми—113,4.

Не безинтересно было бы знать и количество или % „необсоюженных“ сел.-хоз. кооперативов, но к сожалению, такими данными не располагаем. Но на 1-е января 1924 г. „диких“ сел.-хоз. кооперативов в губ. из всех 1.168 кооперативов состояло членами в союзах.

—745, а 423 находились вне союзов.

Союзы сельско - хозяйственной кооперации ведут работу по обслуживанию своих членов кредитом, с.-х. инвентарем—лошадьми, семенами и пр., а также и сбытовую в отношении разного рода продуктов сельского хозяйства обычно, а также и организационную работу по созданию новых с.-х. кооперативов, ведя все эти работы по договорам с Сарсельскосоюзом. Так с 1 янв. по 1 июля с. г. 10-ю усельзоюзами заготовлено было хлеба 649.513 п., из которого 279.956 п.—Балашовским, 145.205 п,—Сердобским, 85.870 п. — Петровским 47.483 п.—Еланским. Каждым же из остальных не свыше 25 тыс. пудов.

По размерам своего баланса на 1 сентября 1924 г. союзы представляют такую картину.

Союзы.	Размер баланса.	% отношение к итогу балансов по всем 8 уезд.
1. Аткарский	102.019,22	6,8
2. Балашовский	817.390,69	54,2
3. Камышинский	99.958,68	6,6
4. Кузнецкий	140.854,18	9,4
5. Новоузенский	102.564,85	6,8
6. Петровский	93.340,83	6,2
7. Саратовский	92 664.84	6,2
8. Дергачевский	57.178,87	3,8
Итого по 8 союзам	1.505 972,16	100,0

Больше половины (54,2%) всего баланса 8 союзов падает на долю Балашовского, а 46% — на все 7 остальные союзы, из которых своим малым балансом выделяется лишь Дергачевский союз (3,8%). В составе актива общего баланса 8 союзов 38,4% составляют реальные ценности (в том числе товары—34,7%, долги—43,6%, расходы—9,5% и прочие—8,5%, а пассива—капиталы—6,9%, долги—81,8%, прочие—3,8% и прибыли—7,5%.

Судя по движению балансов, союзы постепенно растут в своей мощности, но далеко не все в одинаковой степени.

7, „Сарсельскосоюз".

„Сарсельскосоюз" образовался 6 ноября 1922 г. из слияния Нижне-Волжского союза и Губсельсоюза (организован был в феврале 1922 г.), об'единяющего в себе через Усельсоюзы, главным образом, колхозы губернии. Благодаря этому, в Саратовской губ. оказался один центр сел. хоз. и кустарно-промысловой кооперации.

Сарсельскосоюз, несмотря на весьма тяжелые условия, довольно быстро развертывает свою работу и втягивает в себя все большую и большую массу крестьянских хозяйств губернии. На 1 янв. 1924 г. в нем об'единялось через союзы кооперативов (и „Корзинсоюз„ с „Сарпинсоюзом") 745 товариществ и артелей с 22.031 хозяйством, а на 1 октября того же года уже 1.185 с 64.968 хозяйствами, т. е. за 9 мес. число кооперативов возросло на 59,1%, а членов—на 194,8%, почти втрое.

Хозяйственно-экономические условия крестьянского хозяйства губернии, сильно упавшего за время войны, революции и особенно недородных и голодных лет, выдвинули перед Сарсельскосоюзом, как руководящим центром сел.-хоз. и кустарно промысловой кооперации губернии следующие задачи:

1) Укрупнение мелкой, постоянно дробящейся производственной единицы, путем коллективизации в крупные, экономически выгодные и устойчивые хозяйства.

2) Коренное изменение организации сельского хозяйства (коллективного и единоличного) в более доходное и устойчивое как путем агропропаганды, так и путем агрохозяйственных мероприятий (размножение и распространение улучшенных семян, развитие и улучше-

ние животноводства, мелиорирование и пр).

3) Изыскание кредитов и организации средств самого населения для скорейшего обеспечения хозяйств живым и мертвым инвентарем, принимая посредничество по ввозу последнего и предоставления его крестьянству.

4) Организация сбыта продуктов сельского хозяйства, уделяя особое внимание организации кооперативной переработки в более транспортабельные товары.

5) Развитие кустарных промыслов с целью увеличения товарности крестьянского хозяйства, в первую очередь кооперируя районы с особо развитой кустарной промышленностью. („Девять месяцев работы Сарсельсоюза"). Эти задания Сарсельскосоюз и стремится разрешить об'единенными усилиями всей здешней сел.-хоз. и куст.-промышл. кооперацией: первичной, усельсоюзами и своими.

В этих целях он прежде всего ведет организационно - инструкторскую, исследовательскую и просветительную работу через посредство организационно - инструкторского экономического и культурно-просветит. отделов, состоящих из 13 лиц.

На инструкторском же отделе лежит обязанность по установлению деловых и добрососедских взаимоотношений и контактированию между с.-х. и потребкооперацией, крестьян. комит. взаимопомощи, а правление добивается установленной контактной работы союза с другими госорганами, партией и общественными организациями.

В 9 месячный период с. г. оргчастью посещено 103 первичных кооператива и сделано 29 посещений союзов, дано 864 устных и письменных консультаций Усельсоюзам и первичным кооперативам, разсмотрено и дано заключений по 475 устава, направляемых на регистрацию, дано массу справок статистического характера общественным учреждениям, давались заключения о кредитоспособности первичных кооперативов и Усельсоюзов и т. д. Им же, наконец, проведено было 17 инструкторских совещаний; из них 5 с участием представителей с мест и 6 с представителями от губ. кооп. и государственных организаций.

Из культурно - просветительной работы заслуживают быть отмеченными: кооперативные курсы (с 15 янв. по 3 марта) для рядовых работников первичных кооперативов. Слушателей на них было 35.

Затем сотрудниками Сарсельскосоюза было прочитано среди рабочих, служащих и учащихся 23 лекции по с.-х. и куст.-пром. кооперации.

В „день международной кооперации" и „День урожая" инструктора его выезжали на фабрики, заводы города.

Саргубсельскосоюз работал над „Домом крестьянина", где организовал „Уголок Кооператора", агрономическое бюро и бюро справок.

Издает вместе с Саргубсоюзом журнал „Голос Нижне-Волжского Кооператора".

Закуплена сел.-хоз. и кооперативная литература для распространения по первичным кооперативам. Составляются библиотеки на различную стоимость. Выписываются газеты для рассылки по местным кооперативам:

1) Крестьянская Газета	1.182	экз.
2) Беднота	654	„
3) Советская Деревня	787	„
4) Саратовские Известия	26	„
5) Правда	21	„
6) Центр. Изв.	38	„
7) Крест. Интернацион.	50	„
8) Голос Кооператора	300	„
9) Вест. с.-х. коопер.	4	„

Кроме того, первичная кооперация содержит школы первой ступени (8 шк.), 2 народн. дома и 4 клуба. Петровским союзом прове-

дены краткосрочн. кооп. курсы.

На культ. просв. работу низовой кооперацией и усельзоюзами (по неполным данным) отчислено было 11,897 р. 76 к.

При посредстве Усельсоюзов и Сарсельсоюза организовано было 4 с.-х. и кооп. выставки, имевших очень большой успех. Сарсельсоюзом субсидировались некоторые высш. уч. зав., а в с.-х. инст. содержатся 2 стипендиата.

Сел.-хоз. частью Сарсельсоюза (она имеет в себе агрономический отдел) проделана громадная работа по рационализации крестьянского хозяйства, снабжению его семенами, налаживанию размножения селекционных семян (пшеницы, проса, подсолнечника и др.), мелиоративных работ, снабжению рабочим и племенным скотом и налаживанию сбыта продуктов молочного хозяйства, снабжению с.-х. инвентарем, включительно до тракторов и сбыту плодоовощей.

Значительные операции проделаны и хлебо фуражным его отделом (1.033.893 п. хлеба в зерне и жмыха), а отделом снабжения за те же 9 мес. 1924 г. было закуплено товаров (мануфактуры, бакалеи, жел.-скоб., смаз.-освет., кожев., лесн. и строит. материал) на 1.111.223 р. 18 коп.

В производств. отд. находился Базарно-Карабулакский кожев. завод и велись операции с кустарными изделиями, заготовлялось кожевен. сырье и, наконец, разработан проект и приступлено к организации „Электротока", кооп. т-ва по электрофикации.

Обороты Сарсельсоюза за истекшие 9 мес. 1924 г. исчисляются в 12.050.497 р. 63 к.

Значительную роль в его деятельности играли кредиты разного рода госучреждений и Сельсоюза. Собственные же капиталы Сарсельскосоюза определяются на 1 сентября в 110.391 р. 43 к., большую половину которого (62 384 р.) составляет основной капитал. Но, однако, собственные капиталы Сарсельсоюзы с течением времени растут. За первые 9 мес. 1924 г. они в общем с 21.572 р. 07 к. поднялись до 110.391 р. 43 к., т. е. возросли впятеро, а это вполне определенный признак развития и упрочения организаци. За это же говорит и сильно возрастающие операции Союза.

Союз сельско-хоз. кооперации Нижнего Поволжья (Сарсельсоюз).

Ленинская ул., д. 44, общ. тел. 3—44.

Председатель правления — Татаев, Н. А., тел. 1—01, Кокуевск. пер., д. 18, кв. 2.

Тов. председателя — Салосин, Т. М., Советская, 1-й дом Советов

Члены правления: Куховаренко, М. И., уг. Соляной и М. Сергиевск., д. 26/28, Сиденко, И. И., уг. Вольской и Часовенной, д. 81, Савинов, И. В., Ленинская, д. 40 кв. 4. Ржехин, Ф. И., Приютская, д. 29.

Секретарь правления—Гутман, Б. П., уг. Вольской и Часовенной, д. 81.

Юрисконсульт—Смирнов, Е. П., М. Сергиевская, д. 14., Зав. финансовой частью — Ковалев, А. А., Ленинская, д. 40, кв. 4., глав. бухгалтер — Сидельников, В. А., Кузнечная ул., д. 33/41, кв. 5 , Зав. кредитным отд.—Зыбин, Н. К, уг. Гоголевской и Александр. д. 38/81.

Зав. инструкторским отд.—Акимов, И. Ф., Гоголевская ул., д. 43.

Зав. сельхозчастью—Панфилов, Е. И., Первомайская д. 94.

Зав. хлебо-фуражным отд.—Комаров, Н. В., Первомайская, д. 124/126.

Зав. отд. снабжения—Григорьев, И. Г., Ленинская, д. 134, зам. зав.—Козлов, Н. И., Камышинская, д. 67.

Зав. производственной частью—Иванов, М. Т., Цыганская д. 13.

Склады и магазины в г. Саратове

1. *Базисный склад с. х. машин и орудий* уг. Рабочей и Астраханской.

2. *Склад мельничных и маслобойных оборудований пред-ва „Мельстрой"*, Ленинская, д. 46.

3. *Оптовый склад № 1* (универсальный) Ленинская ул., д. 44.

4. *Крестьянский универсальный магазин* уг. Ленинской и Александровской.

5. *Хлебно-фуражный магазин* Часовенная, д 116/118 (уг. Александровской).

Молочные магазины.

6. *№ 1* уг. Ильинской и Б. Кострижной, д. 62, тел. 8—05.

7. *№ 2* Никольская ул., д. 25, тел. 8—52.

8. *№ 3* Александровская ул., д. 12, тел. 7—41.

9. *Центральная молочная станция* уг. Соляной и М. Сергиевской д. 26/28, тел 8—07.

Кустарно-промысловая кооперация.

Данные прежних земских обследований по Саратовской губ. (без Царицынского у.), устанавливали на губернию 33.864 хозяйства с кустарными промыслами, с 53.736 лицами занятыми в них с годовой производительностью в 9.549, 100 довоенных рублей.

Кустарные промыслы далеко не во всех уездах распространены были одинаково. Это показывает следующая таблица:

30,4% всего числа кустарей, 31% всего их состава и 37% всей суммы производства в губернии падало на Камышинский уезд, в остальных уездах, кроме лишь Сердобского самого малокустарного, промышленников колеблется от 3224. (Петровский) до 7016 (Кузнецкий). В общем же куст. промыслы, кроме Камышинского уезда, промышленный район который ныне отошел к Немреспублике, в Саратовск. губ. наиболее развиты в северных уездах—Хвалынском, Кузнецком и Вольском.

УЕЗДЫ.	Число хозяйств с куст. пром.	Число промышленников в них.	Сумма производства в тыс. руб.
Аткарский . . .	3.493	5.265	379,7
Балашовский .	2.546	4.053	337,4
Вольский . . .	3.301	4.759	1.123,9
Камышинский	10.340	16.858	2.935,8
Кузнецкий . .	3.756	7.016	1.422.5
Петровский . .	2.367	3.224	419,0
Саратовский . .	3.417	4.868	2.120.5
Сердобский . .	1.415	1.885	186,7
Хвалынский .	3.229	5.808	623,5
По губернии.	33.864	53.736	9.549,1

В нагорной части нынешней Саратовск. губ. наиболее распространенными оказываются дерево-

обделочные промыслы. За ними — по обработке растительного и животного волокна, обработка кожи, металлов, минералов, рога и кости и некот. др.

В заволжской части Сарат. губ. кустарные промыслы распространены крайне слабо.

Вот эта-то промышленность и кустари и являются ареной для развития здесь кустарно-промысловой кооперации.

Обследования последней Сарсельскосоюзом на 1 апреля 1924 г. констатировало в губернии всего лишь 19 кооперативов, состоящих членами в нем. По видам промысла, количеству артелей и членов в них они распределялись таким образом:

В каких промыслах артели и т-ва.	Какие изделия вырабатываются артелями и т-вами.	Число т-в и артелей.	Всего в них членов	Членов в среднем на 1 арт. и т-во.
Слесарно-кузнечные	Ремонт с.-х. маш. и орудий.	2	10	5
Металло обрабатывающ.	Железо-скоб. изд.	1	105	105
Дерево-обделочные	Берда, решета.	2	86	43
Мыловаренная	Мыло.	2	15	7,5
По обработке минерал.	Известь.	3	59	19,7
Сапожные	Обувь.	3	218	72,7
Портняжные	Одежда.	1	6	6
Мукомольные	Мука.	4	27	6,75
Хлебопекарные	Булочн. изделия.	1	7	7
ИТОГО.	—	19	533	28

Характерно, что как раз в промыслах наиболее развитых в нашей Саратовск. губ. куст.-пром. кооперация, по крайней мере, на 1 апр. с. г. почти не имела никакого распространения, а если она и существовала, то была не „обложена". Да и вообще то видно, что этот вид кооперации в то время лишь начинал свое развитие.

Кроме указанных 19 кооперативов, в составе Сарсельскосоюза имелись и 2 специальные куст.-промышл. союза: „Сарпинсоюз", с 26 товариществами, об'единяющими 3 806 чл. и „Корзинсоюз" с 25 т вами с 340 членами. Но эти оба союза обслуживают кооперативы Немреспублики. С этими товариществами в Сарсельсоюзе на 1 апр. с. г. было 70 куст.-пром. кооперативов с 4.679 членами.

На 1 окт. 1924 г. число куст.-пром. кооперативов в Сарат. губ. с 19 возросло до 56, а членов в них с 533 до 2.616, т. е. первых увеличилось почти втрое, а вторых—впятеро.

С „Сарпинсоюзными" и „Корзинсоюзными" всего промысловых

Наименование союзов.	Число кооперативов.	Членов в них.
1. Аткарский	2	26
2. Балашовский	3	23
3. Вольский	8	236
4. Камышинский	4	196
5. Кузнецкий	18	1.173
6 Новоузенский	—	—
7. Петровский	7	142
8. Саратовский	2	38
9 Сердобский	11	170
10. Дергачевский	1	7
11. Сарпинсоюз	37	5.102
12. Корзинсоюз	24	353
13. Базарно-Караб.	—	—
ВСЕГО	117	8.076

товариществ в „Сарсельскосоюзе“ достигло—117 с 8.076 членами.

По отдельным союзам (а в Саратовск. губ и уездам,—союзы в ней уездные) кооперативы распределялись так;

Кузнецкий уезд, по степени развития промысловой кооперации в губ., выступил на первый план, а в Вольском и особенно в Хвалынском кустарь продолжает оставаться слабо кооперированным.

С осеннего сезона 1924 г., благодаря отпуску средств, в которых особенно нуждается здешняя промысловая кооперация, через комиссию Рыкова от государства (до настоящего времени получено 90.000 руб.) в ней замечается значительное оживление. И надо полагать, что это послужит фактором к развитию в губ. промысловой кооперации.

По социальному положению члены кустарно-промысловых кооперативов распределялись так:

крестьян	98,7%
рабочих	0,4%
служащих	0,9%
прочих	—
ВСЕГО . . .	100%

По степени зажиточности состав членов товариществ губернии был таковым:

бедняков	77,5%
средних	22,1%
зажиточных	0.4%
ВСЕГО . . .	100%

Таким образом, кустарно-промысловая кооперация здесь крестьянская, бедняцко-середняцкая, промысловая же деятельность является подсобным занятием к сельскохозяйственному промыслу хозяйств этих групп.

Сарсельскосоюз содействовал первичным кооперативам в деле снабжения их сырьем, а так же и в деле сбыта ими своих изделий.

Нельзя при этом не отметить и вновь появившегося в губернии при содействии Сарсельскосоюза и Корзинсоюза промыслового товарищества „Электроток“, ставящего своей целью снабжение электрической энергией деревенского населения: электрического освещения их жилищ, служб, предприятий и пр., а также использования энергии в качестве рабочей силы в промышленных предприятиях в сельском хозяйстве. Т-во это в первую очередь намерено электрифицировать Аркадакский район, Балашовского уезда и Чардымский—Саратовского

В. Зюрюкин.

Корзинсоюз в системе мелкой кустарной промышленности Саратовской губернии и Немреспублики.

Кустарно-промысловый союз „Корзинсоюз“ возник три года тому назад, в период голода бывшего в Поволжье в 1921 году. В начале он сосредоточивал свою деятельность в двух селах—Ахмат и Мордово; в настоящее время об'ем его работы значительно увеличился, ему удалось охватить до 5 тысяч кустарей корзиночников и мебельщиков и до 12 тысяч кустарей по производству изделий из соломки. Всего работают на Корзинсоюз до 17 тысяч кустарей расположенных на территории Саратовской губерн. и Немреспублики.

Союз производит и сбывает разнообразнейшую продукцию из тальниковой древесины, как то: дорожные корзины, фабричную и

химическую упаковочную посуду, фруктовые корзины, мебель плетеную, палочную, мебель токарную, разные изделия из соломки, соломенные шляпы, художественные изделия и другие предметы потребления. Все перечисленные предметы находят себе широкий рынок сбыта, главным образом на Кавказе, Ташкенте, Астрахани, Украине, где и разбросана сеть корреспондентов.

Формой организации кустаря на месте является промысловая артель. Через артель кустарь связан с союзом. Связь кустаря идет по линии сбыта его изделий, снабжения необходимыми сырьем и предметами широкого потребления. Артелей в настоящее время насчитывается 21. Но из 17.000 массы, которую охватывает союз, большая половина не кооперирована. Причиной к этому служила недостаточность сырья. С разрешением вопроса о сырье вся масса кустарей будет об'единена, к этому сейчас есть все предпосылки.

Существенным и решающим моментом в жизни промысла и вообще промышленности является наличие под руками сырья. С этой точки зрения промысел корзиноплетения находится в самых благоприятных условиях. С одной стороны непосредственное местонахождение тальниковых площадей, с другой-наличие широкого рынка сбыта, обеспечивает прочное место корзиночному промыслу в этом районе. Сейчас Корзинсоюз арендовал до 1.000 десятин тальниковых площадей, более 50% очищены приведены в порядок и осенью эти площади представляли из себя море сырья. На очистку и восстановление площадей весной этого года получен кредит в 16.000 рублей, благодаря которому очистка будет целиком закончена.

Несмотря на тяжелые условия, в которых протекала деятельность Корзинсоюза, единственной кустарно-промысловой организации в губернии, за три года последний п. о. делал большую хозяйственную работу: очистил и привел в порядок более 500 десятин тальниковых площадей. Открыт широкий рынок сбыта. Производственная программа приняла вполне планомерную систему. На 23—24 г. она была исчислена в 250 000 зол. руб.; в текущий операционный 24—25 год она увеличивается в 3 раза, т. е. сообразуясь с спросом выражается в сумме в 750 000 руб. Расширение производства диктуется не только спросом, но и ожидаемым голодом, когда нужно дать полную нагрузку кустарю, чтобы спасти его от голода.

В хозяйственных достижениях Корзинсоюза нужно отметить организацию сети учебно показательных мастерских в с.с. Мордово, Ахмате и Чардыме. По своим заданиям они являются рассадником квалифицированной силы в промысле. Благодаря существования таких мастерских Корзинсоюз получил на выставке в Берлине, бывшей в феврале 22 года признательное письмо, на Всероссийской сельско-хозяйственной выставке два диплома I и II степени.

Промыслу корзиноплетения и производству мебели придают большое экономическое значение и руководящие органы губернии, ибо оно прежде всего организующе действует на крестьянство, промысел для крестьянства является не оценимым подспорьем в восстановлении его разрушенного хозяйства. По средним подсчетам при нагрузке кустаря, заработок его выражается в 100—150 руб. в сезон. Результат промысла сказывается на улучшении сельского хозяйства.

В заключение нужно сказать, что перспектива в развитие промысла есть. Нужны долгосрочные кредиты, которые создадут мощный промысловый центр и восстановят с его помощью сельское хозяйство.

Саратовский районный кустарно промысловый союз—„Корзиносоюз".

Саратов, Александовская ул., дом Народной Аудитории, тел. Правления 7—71, магазин-склад 5—97.

Председатель Правления—Афанасьев, Г. В., кварт. Крапивная ул., д. 6, кв. 2.

Зам. Председателя Правления—Варнин, Е. Г., Князевский взвоз, д. 5, кв. 2.

Член Правления—Эйрих, Д. Д., Первомайская, д. 13, кв 3.

Управляющий Делами — Сцепуро, Г. К, Крапивная 45-а, кв. 1.

Зав. Производственной частью—Никифоров, А. П., Крапивная ул., д. 45-а, кв. 1.

Зав. Торговой частью — Рожков, А. А., Крапивная 45-а, кв. 1.

Бухгалтер — Несговоров, А. Н., Крапивная ул., д. 45-а, кв. 2.

Зав. Фин. частью — Осипов, А. Н, Чернышевская 56/127

Зав. магазином-складом — Колычев, М. А, Александровская, 32/34.

Уполномоченные и представители.

Уполномоченный по Мордовинскому району, с Мордово А. С. С. Р. Н. П.—Плеханов, М. П.

Уполномоченный по Ахматскому району, с. Ахмат, А. С. С. Р. Н. П. — Шаров, А. Ф.

Уполномоченный по Чардымскому району, с. Чардым, Саратовского уезда—Худомясов, А. М.

Уполномоченный по Марксштадскому району, г. Марксштадт, А. С. С. Р. Н. П.—Симансон, А. О.

Представитель в Москве—Орлов, Н. М., г. Москва, Мало-Каковинский, пер., 3, кв. 17.

ЖИЛИЩНАЯ КООПЕРАЦИЯ.

Жилищная кооперация почти целиком сосредоточена у нас лишь в Саратове. По данным Саратовского губкоммунотдела на 15 июня 1924 года в нем насчитывалось 62 товарищества с 1.313 членами. В уездах же Саратовской губ. имел место лишь один жилкооператив—в г. Сердобске.

Обычный тип Саратовских жилтовариществ — организация их из жильцов того или иного национализированного дома при чем нередкие случаи, когда жилтоварищество брало от Саратовского Губкоммунотдела полуразрушенный дом, само его ремонтировало перед заселением.

Наиболее интересным из здешних жилищных товариществ является—т-во „Звезда". Организовалось оно в 1924 г. Членами в нем состоят рабочие железнодорожники. В настоящее время их насчитывается до 200. Вступительный взнос установлен в нем для члена по 10 руб., а паевой—15 руб. Установлена 5 месячная разсрочка их.

Это кооперативное жилищное товарищество ставит своей задачей постройку жилищ для своих членов. К осени им уже отстроено 15 домиков, в 2 квартиры каждый. Квартиры—с достаточной для семьи площадью, имеют много света, воздуха, водопроводы, ванны и электрическое освещение. Вообще с санитарной стороны—вполне удовлетворительны.

Все домики построены в одном месте—близь товарной станции, образуя собой поселок „Звезды".

Большое материальное, техническое и всякое иное содействие этому кооперативному жилтовариществу оказывается Губисполкомом, Губсовнархозом, Губфинотделом и многими другими.

ОТДЕЛ ПЯТЫЙ.

БАНКИ. ТОВАРНАЯ БИРЖА. ТРЕСТЫ. ПРЕДСТАВИТЕЛЬСТВА. ТОРГОВО-ПРОМЫШЛЕННЫЕ ПРЕДПРИЯТИЯ.

Г. С. Н. Х.

ПРАВЛЕНИЕ САРАТОВСКИХ ПРЕДПРИЯТИЙ ПОЛИГРАФИЧЕСКОЙ ПРОМЫШЛЕННОСТИ

САРАТОВ, ул. Республики, № 35—37.

Телефон Правления № 1-02. ■ ■ ■ Телефон общий № 5-07.

ПРОИЗВОДИТ:

ВСЕ ВИДЫ

ТИПО-ЛИТОГРАФСКИХ РАБОТ,

МАССОВОЕ ИЗГОТОВЛЕНИЕ

КОНТОРСКИХ КНИГ, ТЕТРАДЕЙ, ПАПОК И ПАКЕТОВ.

ПОКУПАЕТ:

бумагу всех сортов, типо-литографск. краски, картон, мануфактуру и проч. типо-литографск. материалы

ЗА НАЛИЧНЫЙ РАСЧЕТ.

ИМЕЕТ ПРЕДСТАВИТЕЛЬСТВО:

МОСКВА—П. Б. ТАГЕР.

Рождественка 2, кв. 7.

Телефон № 10-545 и 20-740.

ЦЕНЫ ВНЕ КОНКУРЕНЦИИ.

Государственный Банк С.С.С.Р.

Логическим следствием перехода правящей власти от методов военного коммунизма к принципам новой экономической политики, совершившихся в начале марта 1921 года, явилось учреждение Государственного Банка Р.С.Ф.С.Р., после образования Союза Республик переименованного в Госбанк С.С.С.Р.

Декрет об учреждении Государственного Банка был принят 4 ой сессией ВЦИК'а 12-го октября 1921 г., а 15-го октября того же года было опубликовано Положение о Государственном Банке.

Цели и задания Государственного Банка были точно формулированы в ст. 1-ой Положения: „Государственный Банк учреждается с целью способствовать кредитом и прочими банковыми операциями развитию промышленности, сельского хозяйства и товарооборота, а также с целью концентрации денежных оборотов и проведения других мер, направленных к установлению правильного денежного обращения".

Государственный Банк находится в составе НКФ и действует по принципу хозяйственного разсчета и безубыточности.

Но буквальное понимание последнего положения представлялось бы неправильным; вся социально-политическая и экономическая конъюнктура, существующая в С. С. С. Р., конечно, налагает известный отпечаток на деятельность крупнейшего кредитного учреждения государства. Госбанк работает в условиях советской системы хозяйства, в обстановке концентрации главных отраслей крупной промышленности в руках государства.

В отличие от банка, действующего в условиях чисто-капиталистического хозяйства, Государственный Банк С.С.С.Р. не может смотреть на отдельного заемщика и на отдельную операцию только с точки зрения той коммерческой выгоды, которую может дать то или иное финансирование; на первом плане в деятельности Госбанка стоит и должен стоять государственный, публично-правовой подход, а не подход частно-правный в узком смысле этого слова. Поэтому, на ряду с правом и обязанностью Госбанка давать деньги только в тех случаях, когда его кредиты в достаточной степени обеспечены, у него существует еще и другая задача—оказывать финансовую подлержку тем предприятиям, которые выполняют государственную задачу по возстановлению нашего народного хозяйства.

Этим определяется преимущественное кредитование государственной промышленности и кооперации, этим же сплошь и рядом,

определяется преимущественная поддержка тех или иных отдельных предприятий, в зависимости от общего направления их деятельности.

Как указано выше, Государственный Банк находится в составе НКФ и на Народного Комиссара Финансов возложено высшее наблюдение за деятельностью Банка; управление же Государственным Банком и фактическое руководство всей его операционной деятельностью и кредитной политикой сосредоточено в Правлении Госбанка, Председатель которого утверждается Сов. Нар. Ком., а члены которого назначаются Нар. Комиссаром Финансов.

Местными органами Госбанка являются: областные конторы, Отделения и агентства, во главе которых стоят Управляющие, назначаемые Нар. Ком. Фин.

Организационное строительство банкового аппарата—нарастание сети филиалов Госбанка—росло в высшей степени интенсивно и напряженно; на 1-е января 1922 г., т. е. по истечении двух с половиной месяцев с момента издания декрета об учреждении Госбанка, уже числилось 14 филиалов, на 1 июля того же года имелось 78 филиалов, на 1 января 1923 г. имелось уже 168 филиалов, на 1 июля 1923 г. число филиалов доходит до 229 на 1 января т. г. Вся сеть филиалов Госбанка обнимает свыше трехсот филиалов—количество значительно превышающее число филиалов до-революционного Государственного Банка.

Два события в истории нового Государственного Банка заслуживают быть отмеченными особо—это выпуск банковых билетов (червонцев) и передача Госбанку элеваторов.

Декретом С. Н. К., от 11 октября 1922 года Государственному Банку предоставлено было право выпуска банковых билетов (червонцев), чем создан был параллелизм обращения двух валют: старой казначейской валюты—советских знаков и новой валюты—банковых билетов.

Все значение этого финансового мероприятия, весь глубокий смысл этой финансовой реформы заключался в том, что с переходом на червонцы Госбанк получил возможность перестроить свои операции на твердовалютное исчисление, ввести в хозяйственно-экономический оборот страны твердый измеритель ценностей вместо постепенно и неудержимо падающего совзнака.

Червонец весьма быстро внедрился в хозяйственный оборот страны и оздоровил всю финансово-кредитную систему.

Стремительный темп внедрения червонца в оборот можно видеть из сопоставления следующих цифр: в апреле месяце 1923 года, т. е. по истечении пяти месяцев после выпуска червонцев, ценность всей массы обращающихся червонцев составляла 22% всей массы денег, а к концу 1923 г. она уже составляла 87%; соответственно этому понижалась ценность обращающихся совзнаков с 78% до 13%.

Нет сомнения в том, что „червонная“ реформа явилась переходной ступенью к денежной реформе начала текущего года, которая избавила страну от падающего денежного знака, служившего непреодолимым препятствием к здоровой и нормальной торгово-промышленной деятельности и дала ей твердую валюту в золотом исчислении.

Другим выдающимся событием в истории по-революционного Госбанка является передача в его ведение элеваторов.

Постановлением СТО Госбанку передано по всей Республике 92 элеватора и 39 зернохранилищ емкостью до 60 миллионов пудов.

Функции элеваторов весьма разнообразны: кроме банковых операций—по приему, отпуску, хранению и очистке зерна, элеваторы будут производить ссудные операции (хлебно-залоговые) и комиссионные по приему и закупке зерна.

Роль элеваторов в настоящее время огромна; они явятся мощным регулятором хлебных цен и едвали не самым важным фактором имеющего громадную будущность хлебного экспорта.

Вся работа элеваторов регулируется Элеваторным Комитетом при Правлении Госбанка; на местах же учреждены Комитетом по делам элеваторов, председателями коих состоят Управляющие филиалами Госбанка.

Саратовское Отделение Госбанка открыло свои действия с 1 августа 1922 г. с оборотным капиталом, ему предоставленным, совершенно незначительным—в 20.000 золотых рублей; в настоящее время оборотный капитал Саратовского Отделения равняется 80 тысячам червонцев, но и этот капитал уже является крайне недостаточным для удовлетворения потребностей в кредите, остро испытываемых губернской промышленностью и торговлей—как государственной, так и кооперативной; надо думать, что оборотный капитал Отделения в ближайшее время будет значительно увеличен.

Управляющий Ф. К. Грикке.

Саратовское отделение Государственного Банка.

Советская ул., уг. Никольской, тел. общий—3-05.

(Открыт с 10—4 ч. дня).

Управляющий Саротделением Госбанка—Грикке, Фриц Кришевич, кабинет тел. 4—10, (кв. зд. Банка). Тов. Управляющего—т. Зайцев, Михаил Степанович (кварт. здан. Банка).

Бухгалтерия. Главный бухгалтер—Трофимов, Михаил Сергеевич, тел. 7—76 (квар. Нижняя ул. д. 127—129, кв. 4). Пом. гл. бухгалтера, — Бочков, Петр Павлович (квар. здание Банка).

Управляющий Саротд. Госбанка Ф. К. Грикке.

Контрольный отдел. Старший контролер Елизаров, Вячеслав Михайлович (кв. здание Банка).

Кассовый отдел. Старший кассир—Сиповский, Владимир Николаевич (квар. здание Банка).

Секретариат. Секретарь Хозин, Сергей Васильевич, тел.—3-05 (кв. здание Банка).

Юрисконсульт — Каневский, Борис Соломонович, тел.—3-05, кв. Вольская ул., уг. Первомайской, д. 50.

Хлебный отдел. Заведующий—Назаров, Михаил Иванович, кв. Астраханская ул., д. 26, кв. 5., тел. № 8—01.

Учетно-ссудный и товарный отдел—тел. 7-76, завед.—Голод, Соломон Исаакович (кв. здан. Банка), заместитель завед.—Ведергорн Константин Яковлевич (кв. здан. Банка).

Отдел пассивных операций. Заведующий—Иорин Николай Прокофьевич, кв. Грошовая, 23. Пом. зав. Трифонов, Алексей Васильевич, тел. № 1—64 квар.—Крапивная ул. д. 40, кв. 2.

С 1 января 1925 года в Отделении Банка будут производиться ве-

черние операции (тек. счета, вклады, переводы, инкассо, прием налогов, сборов, акцизов и проч.) с 2 час. дня до 8 час. вечера.

Агентство Госбанка в уездных городах Сар. губ.

В Балашове—Заведующий т. Долгих, А. В.

В Камышине—Заведующий т. Трофимов, К. С.

В Кузнецке—Заведующий т. Александров, В. А.

В Вольске—Завед. т. Глухов, А. М.

В Петровске—Заведующий т. Осипов, Н. И.

Баз. Карабулаке—Заведующий т. Греко-Попов, В. Н.

ЭЛЕВАТОРЫ ГОСБАНКА.

П. Жидаков.

По постановлению СТО все элеваторы, находившиеся ранее в распоряжение Наркомпрода переданы в ведение Госбанка, как организации, обеспечивающей необходимую устойчивость элеваторного хозяйства и рациональное их использование на началах самоокупаемости.

Правильная организация хлебной торговли как внутренней, так и внешней (экспортной) возможна лишь при наличии элеваторной системы, построенной на началах устройства сети зернохранилищ общественного пользования *) с приемкой зерна как для хранения, так и для очистки по определенным нормам классификации с выдачей особых документов—двойных складочных свидетельств (варрантов), дающих возможность получения ссуды на хлеб, хранящийся в элеваторах и имеющих силу векселя. Как общее правило сеть элеваторов построена по линиям железных дорог и при водных путях, и элеваторы, имея возможность, пользуясь осведомленностью цен на внутренних и внешних рынках передвигать хлеб к рынкам наивысшей цены,—вносят в хлебную торговлю начало организованности и планемерности. **)

В отношении экспортной торговли задача элеваторов сводится к подготовке подходящих партий по определенным типам зерна, имеющих спрос на заграничных рынках и к возможности быстрого перемещения зерна к портам вывоза с наименьшими накладными расходами.

Что же касается внутреннего рынка, то здесь элеваторы дают возможность задерживать хлеб в периоды падения цен, не выбрасывая его на рынок и, таким образом, не давая возможности его обезценения. Здесь необходимо будет оговориться, что в настоящих условиях при значительных повы-

*) т. е. всякое лицо и учреждение может поместить свой хлеб для хранения или очистки.

**) Элеваторы, прежде всего являясь складами общественного пользования большой емкости, устраняют ненормальность передвижения и хранения хлебных грузов,—коренным образом меняя положение, когда при отсутствии элеваторов, хлеб десятками тысяч пудов, дожидаясь очереди на отправку, на наших жел. дор. станциях лежал под открытым небом и портился от сырости под дождем; такое же явление можно было наблюдать и в портах, вывозящих хлеб, но в значительно большом масштабе. Наличие имеющейся сети элеваторов может успешно разрешить задачу правильного хранения и плановость перевозок хлебных грузов, исключив возможность их порчи.

шениях цен на хлебные продукты по целому ряду причин, в том числе совершенно необоснованной паники со стороны потребителя, политика элеваторов будет направлена на их снижение.

Но чтобы оказывать влияние на рыночные цены необходимо помнить, что расценка зерна, как основное правило, производится в зависимости от его качества, которое определяется весом, натурой, степенью засоренности и влажности зерна. Таким образом, чтобы достигнуть наивысшей цены, необходимо улучшить качество зерна.

В своей основной работе элеваторы и ставят на первом месте своей задачей борьбу с сорностью и влажностью зерна, имеющих чрезвычайно пагубные последствия. Снабженные необходимыми механическими приспособлениями перегрузки и передвижения зерна элеваторы производят очистку зерна, сортировку и просушку, тем самым повышая качество хлеба.

Но помимо специальных технических работ по хранению, сортировке зерна и др., Госбанк, принимая элеваторы, приступает к ведению банковских и коммерческих операций—ссудной и комиссионной по продаже и покупке зерна и в этом отношении деятельность элеваторов должна быть строго согласована с потребностями рынка и главное в работе элеваторов необходимо согласовывать с деятельностью государственных и кооперативных хлебозаготовительных организаций. Основная цель ссудной операции заключается в устранении слишком поспешной реализации продуктов урожая, давая возможность получение в нужный момент денежных средств и, таким образом, увеличивает оборотные средства, необходимые для успешного проведения хлебных заготовок.

И нашим хлебозаготовительным организациям необходимо иметь прежде всего полное и ясное представление и осведомленность о всех операциях производимых элеваторами и тех условий, на которых они проводятся и свою работу связать с деятельностью элеваторов, имея перед собой строго определенный план их использования.

Несмотря на засуху, охватившую значительные районы Республики, общий сбор урожая главных зерновых продуктов, по сравнению с прошлым годом, остается почти таким же и перед нами стоит сложная и серьезная задача реализации урожая, с переброской его в районы, охваченные недородом. Что же касается нашей губернии, то и здесь в некоторых уездах будут излишки, которые должны быть заготовлены государственными и кооперативными организациями. Все выгоды, предоставленные элеваторами Госбанка, как по хранению зерна, и по возможности получения ссуд, в целях увеличения оборотных средств должны быть учтены всеми организациями, занимающимися заготовками хлеба и полностью ими использованы. Элеваторы Госбанка снабжены всеми приспособлениями, предупреждающими возможность порчи зерна и принимая хлеб на хранение как в обезличенном, так и необезличенном виде, берут на себя ответственность за недостатки, повреждение зерна, а также за пожарные убытки.

Совершенно недопустимо в дальнейшем со стороны государственных и кооперативных хлебозаготовительных организаций хранение зерна на частных складах, увеличивающих накладные расходы и удорожающих стоимость хлебных продуктов.

Очередная задача, имеющая неизмеримо громадное значение для народного хозяйства как с политической, так и с экономической стороны заключается в необходимости в предстоящую хлебозаготовительную кампанию—макси-

мум внимания обратить на устранение с хлебного рынка частного скупщика и в этом отношении, в целях приближения элеваторов непосредственно к производителям зерна—элеваторы, несмотря на грандиозность сооружения, приспособленного к большой производительности и расчитанного на значительное количество хлеба, будут принимать хлеб с возов мелкими партиями, выдавая ссуды и принимая на себя поручения по продаже зерна от производителей. В дальнейшем, чтобы избежать излишней и малопроизводительной загрузки элеваторов по приемке зерна мелкими партиями—элеваторы должны наладить связь с низовой кооперацией, главным образом сельско-хозяйственной и кредитной имеющих своей непосредственной задачей организацию кооперативного сбыта продуктов сельского хозяйства.

Управляющий элеваторами Сар. района **П. Я. Жидаков.**

Таким путем, при сознательном отношении со стороны крестьян может быть изжито колоссальнейшее зло в жизни русского мелкого производителя. Обычно, львиная доля урожая шла в карманы скупщиков хлеба, начиная от мелких мартышек и кончая крупными акулами, которые, пользуясь темнотой и беззащитностью крестьянских масс, самым беззастенчивым образом обмеривали, обвешивали и принимали целый ряд самых гнусных мер по обсчитыванию крестьян, — искуственно понижая цены и производя непомерные скидки на сорность, влажность и проч.

Убытки, причиняемые народному хозяйству, исчислялись десятками миллионов рублей; русский хлеб при всех признанных высоких качествах, благодаря искусственной засоренности, увеличивающей общий вес в интересах крупных капиталистов экспортеров, расценивался сравнительно низко на заграничных рынках. И только теперь при монополии внешней торговли вся колоссальная сумма, уходившая ранее в карманы частных торговцев, останется в руках производителей, что даст возможность увеличить общее благосостояние крестьянства, а также расширить емкость внутренняго рынка для нашей государственной промышленности.

Как боевое задание всем нашим заготовительным органам необходимо принять чрезвычайные меры, чтобы окончательно и безповоротно лишить возможности мелких и крупных кулаков внести дезорганизацию в наш хлебный рынок и оказывать влияние на хлебные цены, что может быть в большей мере достигнуто путем налаживания и укрепления деловой связи с элеваторами Госбанка.

Управление элеваторами Саратовского района.

Никольская ул., здание Госбанка, тел. 4—60.

Управляющий элеваторами—*Жидаков*, Петр Яковлевич, кабинет тел. 4-60, кв. при учреждении.

Заведующий эксплоатационной частью—*Зеленков И. А.*—Александровская ул., д. 832, (Глебучев овраг).

Заведующий технической частью—*Семенов С. А.*—Соборная ул., д. 17/19, кв. 3.

Заведующий канцелярией Района—*Вавилов А. Г.*, Печальная ул., д. 21.

Инженер технической части—*Семечкин И. И.*, Нескучный переулок, д. 5, к. 3.

Инструктор специалист по эксплоатационной части—*Ежков, Г. Н.*, М. Казачья, д. 23, кв. 4.

Статистик—*Г. Е.*, Первомайская, д. 38, кв. 1.

Главный бухгалтер—*Усачев И. С.*, Крапивная, д. 59, кв. 2.

Бухгалтер—*Трыков, А. А.*, Советская ул., д. 108, кв. 3.

Техник строитель—*Зайцев М. Д.*, Ленинская, д. 101/103, кв. 2.

Монтер—*Моисеев Ф. М.*, Вознесенская, д. 40.

ВСЕКОБАНК.

(Сарат. отделение).

С 8-го декабря 1924 г. в Саратове начало свою работу Отделение Всероссийского Кооперативного Банка, правление которого находится в Москве.

Прообразом Всекобанка является бывший Народный Московский Кооперативный Банк. После его ликвидации в 1918 году, часть его средств осталась в заграничных банках.

В 1922 г. открывается Банк Потребительской Кооперации (Покобанк), который обслуживал интересы только потребительской кооперации. Затем, в 1923 г., Покобанк преобразовывается во Всероссийский Кооперативный Банк (Всекобанк), который является финансовым центром для всех видов кооперации.

В качестве продолжателя работы бывш. Моск. Народн. Кооп. Банка, Всекобанк получил его средства, оставшиеся за границей.

Учредителями Всекобанка являются: Покобанк, Центросоюз, Центральная Секция Рабочей Кооперации и другие центры кооперативных организаций всех видов.

Задачей Всекобанка является способствование развитию деятельности всех видов кооперации, путем кредитования ее и производства банковских операций для обслуживания ее нужд.

Основной капитал Банка равняется 10 миллионам руб.

Ближайшими причинами, побудившими Правление Банка открыть Отделение в Саратове, является назревшая потребность в приближении Банковского аппарата к местной кооперации и необходимость поддержки ее в экономически тяжелый момент, создавшийся из-за постигшего край недорода.

Ближайшими задачами Саратовского Отделения Всекобанка являются: распределение средств Всекобанка, а также отпущенных Государством средств кустарно-промысловой и с.-х. кооперации; прямое кредитование низовой кооперации и ее об'единений; финансирование хлебных заготовок; отпуск средств на производство мелиоративных работ и кредитование жилищной кооперации путем отпуска средств как на постройку новых строений, так и на восстановление разрушенных и производство ремонта.

Кроме преследования указанных выше целей, Отделение Банка будет производить и все другие операции, предусмотренные Уставом Всекобанка: учет векселей и долговых обязательств; открытие текущих счетов, простых условных и специальных; выдачу ссуд под залог товаров и ценных бумаг; по-

купку и продажу товаров как по поручению кооперативных организаций и других коммитентов, так и за собственный счет; производство валютных операций; покупка и продажа акций, паев, облигаций; закладных листов и друг. ценных бумаг; прием подписки на займы; аккредитивы под документы на отправление товаров; комиссионные операции по инкассированию векселей и других обязательств и проч

В район деятельности Отделения входит не только Саратовская губерния, но и вся Немреспублика, Уральская губ. и примыкающие к Саратовской губ. части губерний Царицынской, Тамбовской и Самарской.

Всекобанк.

Александровская ул., д. 24, тел. 12—01.

Управляющий саротделением банка—*Фоусек*, Антон Вячеславович. каб. тел. 200, Б. Кострижная ул., д. 4, кв. 6.

Тов. управляющего—*Максимов*, Максим Леонидович, каб. тел. 12—05, кв. Александровская ул., д. 24 (пом. Банка).

Старший инструктор — *Лирман*, Василий Григорьевич, уг. Ленинской и Гимназической.

Бухгалтер, он же доверенный—*Барнатов*, Павел Иванович, Александровская ул., д. 24.

Сельско-Хозяйственный Банк.

Александровская ул., д. 26, тел. 2-52.

Председатель Правления—*Моисеев*, Иван Голустович, каб. тел. 1-47.

Член Правления—*Кузнецов*, Егор Петрович, тел. 8—59.

Член Правления—*Фоусек*, Антон Вячеславович.

Канд. чл. Правления—*Гаврилов*, Лев Гаврилович.

Гл. Бухгалтер—*Мужелков*, Алексей Филимонович.

Председатель Совета с.-х. банка—*Лясковский*, Григорий Александрович (Геодезическое Упр.).

Председатель ревизионной комиссии—*Гордеев*, Иван Тимофеевич (Г.З.У.).

Торгово-Промышленный Банк СССР.

Саратовское Отделение.

Телефоны: кабинет Управляющего № 7—69, общий 7—68.

Управляющий—*Алексеев*, Адриан Алексеевич, кв. уг. Вольской и М.-Казачьей, д. 28. тел. 12.

Тов. Управляющего—*Минкевич*, Василий Петрович, кв. Грошевая, д. 25, кв. 2, тел. 2—36.

Главный Бухгалтер—*Ходов*, Сергей Иванович, Трудовой переулок, д. 10, тел. 1—74.

Заведующий Товаро-ссудным Отделом—*Шейтельбаум*, Самуил Борисович, Ленинская, д. 55, кв. 4.

Заведующий Пассивными операциями—*Макаров*, Григорий Иванович, Советская, 66, кв. 4.

Пом. Главного Бухгалтера—*Пилюгин*, Василий Павлович, ул. Чернышевского, д. 161, кв. 2.

Заведующий Страховым Отделом—*Вяжирев*, Николай Николаевич, Первомайская, д. 61, кв. 17.

Юрисконсульт — *Боссин*, Федор Владимирович, М.-Кострижная, д. 17, кв. 3.

Саратовское Общество Взаимного Кредита.

Существ. с 1 августа 1922 г.

Общество Взаимного Кредита, ставя себе целью доставлять своим членам необходимые для их оборотов капиталы, в то же время выполняет общественно-экономические задачи как по укреплению финансовой системы, так и по восстановлению торговли и промышленности.

Для достижения поставленной задачи О-во производит следующие активные и пассивные операции: учет векселей на срок, не свыше 6-ти месяцев; срочные ссуды, сроком на 6 месяцев под товары, машины, инвентарь, консаменты, накладные, квитанции транспортных контор, железных дорог, пароходных контор; краткосрочный кредит для ремонта и благоустройства немуниципализированных строений; исполнение поручений как членов О-ва, так и посторонних лиц и учреждений по покупке и продаже товаров, инвентаря, машин и ценностей; по получению платежей по векселям и др. документам; перевод денег; прием от членов О-ва, посторонних лиц и учреждений вкладов, срочных и бессрочных, а также хранение Государственных ценных бумаг и др. имущества; прием сумм на текущие счета.

Членами О-ва могут быть юридические и физические лица. Членский взнос при вступлении вносится в размере 10% суммы допущенного члену кредита.

В период двухлетней работы О-во завоевало доверие среди мелкой торговли и промышленности, выполняя одновременно общественно-полезную работу.

Саратовское О-во Взаимного Кредита находится по Большой Казачьей ул., д. 17, тел. 7—06.

Председатель Правления — *Образцов*, Николай Андреевич, каб. тел. 7—19, Ленинская ул., д. 86, кв. 5. Члены Правления:—*Старик*, Евсей Иосифович, Ленинская ул., д. 88, *Рукавишников*, Михаил Федорович, Октябрьская ул., д 56, кв. 1. Ответственный бухгалтер—*Грибов*, Григорий Андреевич, Кузнечная ул., д. 17, Юрисконсульт—*Гладков*, Анатолий Евгеньевич, Крапивная ул., д. 30.

Саратовская Губернская Самостоятельная Государственная Трудовая Сберегательная Касса.

Цели и задачи Государственных Трудовых Сберегательных Касс.

Трудовые Сберегательные Кассы начали свою деятельность, на основании декрета Совнаркома от 26-го декабря 1922 г., с февраля месяца 1923 г. при падающей валюте, поставив себе целью предоставить возможность трудовому населению, а главным образом рабочим и служащим безопасно и выгодно хранить свои сбережения при гарантии вкладов от потери на курсе с тем, чтобы собранные, в виде вкладов средства, могли быть обращены государством на поднятие и укрепление хозяйственной мощи страны.

Имея в виду наибольшие удобства для вкладчиков в пользовании услугами сберкасс, Главное Управление Гострудсберкассами и его органы на местах принимают все меры к расширению сети касс и приближению их к населению путем открытия центральных касс и приписанных к ним при почтовых, жел.-дорожных и других учреждениях, *а для удобства рабочих масс—путем открытия посреднических касс при фабрично-заводских предприятиях.*

С целью сделать кассы аппаратом способным удовлетворить повседневные потребности населения в операциях финансового характера, ведомство сберегательных касс принимает все меры к введению в практику касс новых операций банкового типа, так что на ряду с

вкладной операцией касса производит уже теперь различные операции: по реализации госзаймов, переводы денежных сумм, продажу гербовых и почтовых марок и проч.

Первый (совзначный) период деятельности касс, ознаменовавшийся усиленным ростом вкладов, выразился в привлечении до 1 миллиона вкладчиков, преимущественно из среды трудящихся масс, с остатком денежных вкладов до 15.000.000 золотых рублей. С введением твердой валюты работа касс вошла в более спокойное русло, но огромное большинство вкладчиков, тяготевших к кассам, главным образом по мотивам страхования своих сбережений, сохранила с ними связь и в настоящее время, и есть все основания ожидать дальнейшего роста операций сберегательных касс и притока вкладов, т. к. вкладчики, помимо, чисто сберегательных услуг, получают на свои сбережения от 6-ти до $7^1/_2{}^0/_0$ годовых.

В работу сберкасс—по привлечению в ряды вкадчиков рабочих и крестьянских масс, втянуты все профсоюзы, органы компартии и местной власти.

Конечной своей целью кассы ставят лозунг: ни одной профессиональной, партийной и других пролетарских организаций, ни одного гражданина СССР не должно остаться не состоящими в числе вкладчиков сберегательных касс.

Только при этом условии можно будет поднять на должную высоту нашу промышленность и сельское хозяйство.

В частности Саратовская касса в огромной, в настоящее время, сети сберкасс на территории СССР занимает далеко не последнее место в отношении результатов работы.

Главная Сберегательная Касса, здание Народной Аудитории (уг. Александровской и Ленинской ул.), тел. 1-46. Открыта для операций с 10-ти до 3-х ч. дня.

Административно-организационный аппарат Кассы

Управляющий—Редигер, Сергей Леонидович, адрес—сберкасса. Зам. Управляющего—Кузнецов, Петр Михайлович, Крапивная, 11, 3. Инспектор—Крылатов, Михаил Яковлевич, Введенская, уг. Гимназической, д. 35, кв. 2, Ст. бухгалтер—Решетников, Савелий Егорович, ул. Чернышевского, уг. Приютской, 124, кв. 2. Ст. Кассир—Лотов, Михаил Александрович, Ленинская, 59, 5. Делопроизводитель Колемасов, Федор Иванович, Малая Северная, 9, кв. 3.

Рабочее Отделение Сберкассы № 1-й—угол Пугачевской и Советской улиц, 77, тел. 1-90, открыто для операций с 11 до $4^1/_2$ час. дня.

Заведующий отделением—Кузьмин, Михаил Иванович, уг. Глебовской и Коммунарной, 719, 1.

Посреднические Сберкассы в г. Саратове.

№ 1. При Саратовском Губфинотделе,—открыта с 9-ти до 2-х дня.

№ 2. При Госмельнице № 2,—открыта с 12 до 1 ч. и с 5 до 6 ч. веч.

№ 3. При заводе им. ЛЕНИНА (бывш. Этна),—открыта с 12 до 1 ч. и с 5 до 6 ч. веч.

№ 4. При фабрике им. САМОЙЛОВОЙ, (б. Сар. Мануф.),—откр. с 12 до 1 ч. и с 5 до 6 ч. веч.

№ 5. При Т.П.О. Ряз.-Ур. ж. д.—с 9-ти до 2-х ч. дня.

№ 6. При месткоме гор. водокачки—с 9-ти до 12 ч. дня.

№ 7. При завкоме лесозавода № 1—с 7 до 9 утра и с 3-х до 5 веч.

№ 8. При месткоме водопровода—с 9-ти до 2-х дня.

№ 9. При табачной фабрике—открыта с 9-ти до 4-х ч. дня.

№ 10. При заводе „Сотрудник Революции"—с 12-ти до 1 ч. дня и с 5 до 6 веч.

№ 11. При Трампарке—с 5 до 6 ч. вечера.

№ 12. При Саргубоно—с 11—3 дня.

Приписанные Сберегательные Кассы. (в г. Саратове).

При Управлении Ряз.-Ур. ж. д.—откр. с 9 до 12 ч. дня.

При мастерских Ряз.-Ур. ж. д.—с 9 до 12 ч. дня.

При Главном Почтамте—с 11-ти до 4½ ч. дня.

При 2-м городском п.-т. отделении— с 9-ти—до 3 ч. дня.

При Саратовской конторе Госстраха—с 1 ч. до 4-х дня.

Саратовская Товарная Биржа.

Ленинская, уг. Никольской, телеф.4—31, 5—30 и 7—39.

Саратовская Товарная Биржа действует на основании устава, утвержденного Комвнуторгом при СТО с 13 февраля 1923 г.

Биржа имеет своей задачей выявлять отношение спроса и предложения, облегчать и упорядочивать как товарообмен, так и связанные с товарообменом товарные и торговые операции.

Членами Биржи могут быть:

а) государственные учреждения и предприятия,

б) кооперативные товарищества и их об'единения, уплачивающие промысловый налог не ниже 4-го разряда по торговле и 6-го разряда по промышленности,

в) частные торговые и промышленные предприятия, уплачивающие промысловый налог, как кооперативные организации.

Полноправным распорядителем всеми делами Биржи является Общее Собрание членов Биржи.

Представителем Биржи и исполнительным органом Общих Собраний является Биржевой Комитет.

Для ревизии деятельности Биржевого Комитета и проч. органов Биржи Общим Собранием членов Биржи избирается Ревизионная Комиссия.

Для посредничества при совершении сделок при Бирже состоят биржевые маклера.

Для разрешения споров, возникающих из торговых операций, при Бирже учреждена Арбитражная Комиссия.

Котировальная Комиссия организована со 2-го февраля 1923 г.

Регистрационное Бюро по регистрации внебирживых сделок госорганов учреждено 20-го октября 1922 г. и действует на основании постановления СТО от 1-го сентября 1922 г.

На местах имеются уполномоченные Бюро.

Для консультации членов Биржи и посетителей по вопросам налогового, железно-дорожн. и тарифного права при Бирже функционирует, с 14-го января 1924 г. Консультационное Бюро по налоговым и транспортным вопросам.

Кроме того, при Бирже учреждена Хлебная Секция, действующая на основании положения и инструкции, утвержденных Биржевым Комитетом.

Биржевой Комитет.

Пред. Бирж. К-та—Бунин, М. А., тел. 8—88, кв. Гоголевская, д. 9.

Зам. Пред. Бирж. К-та (он же техн. руковод.)—Куль. С. М., тел. 4—31, кв. Первомайская, д. 104.

Член Президиума — Кабанов, Ф. Г., тел. 35, кв. Первомайск. д. 68.

Члены К-та—Татаев. М. А.,

тел. 1—01, кв. Кокуевский, д. 18, Грикке, Ф. К. тел. 4—10, кв. уг. Советск. и Никольск., Минкевич, В. П. тел. 7—69, кв. Грошовая д. 25, Каминский, Л. И., тел. 5—75, Часовенная, д. 41, Николаев, Ф. Т., тел. 6—39, кв. Часовенная, д. 112, Киров, С. К., тел. 1—86, кв. Театральная д. 7/9.

Секретарь Комитета — Болдырев, Н. К., тел. 7—39, кв. М. Сергиевская, д. 70.

Ревизионная Комиссия.

Тейтельбаум, С. Б., телеф. 7—68, кв. Ленинская, д. 57.

Фролов, Г. С., тел. 3—38, кв. Татарская, д. 8.

Ливанов, К. И., тел. 6—18, кв. Солдатская Сл. Завод им. Ленина.

Оперативный Отдел.

Зав. Отделом — Болдырев, Н. К., тел. 7—39.

Зав. Общим Под'отдел.—Мираков, А. Г., тел. 5—30, кв. Нижняя, д. 99.

Зав. Стат. Экон. П/от.—Сулима-Самуйло, П. В., тел. 5—30, кв. Б. Казачья, д. 82.

Биржевые маклера.

Калашников, И. Д., телефон 7—39, кв. Октябрьская, 24/30.

Пузис, Г. Б., тел. 7—39, кв. Грошовая, д. 3.

Регистрационное Бюро.

Председатель—Куль, С. М., тел. 4—31.

Секретарь — Кочанов, В. В., тел. 5—30, Введенская, д. 11/13.

Котировальная Комиссия.

Председатель—Кабанов, Ф. Т., тел. 35.

Секретарь — Мираков А. Г.

Арбитражная Комиссия.

Председатель — Голосилов, Н. К., тел. 4—10, кв. уг. Советск. и Никольской.

Секретарь—Кочанов, В. В.

Хлебная Секция.

Председатель—Назаров, М. И., тел. 3—05, кв. Астраханская, д. 26.

Секретар—Сулима—Самуйло, П. В., тел. 5—30.

Консультационное Бюро.

Заведующий Бюро—Поляков, Л. Н., тел. 5—30, кв. М. Кострижная, 17.

Всесоюзный Текстильный Синдикат.

(Областное Поволжское Отделение).

Задачей Текстильного Синдиката является концентрация сбыта продукции текстильной промышленности и правильное ее распределение по районам Республики.

Осуществляя политику приближения товара к потребителю и устранение всяких посредников и промежуточных инстанций, Текстильный Синдикат через свои Отделения, разбросанные по широкой территории С.С.С.Р., проникает в глубь перефирии, связываясь непосредственно с низовой кооперацией и мелкими покупателями.

Обладая 70—80% всей продукции текстильных трестов, Текстильный Синдикат занимает доминирующее положение на рынке, как орган снабжения всех учреждений и организаций, торгующих мануфактурой и проводит политику Совласти в регулировании рынка и борьбы с частным капиталом.

Регулирование рынка производится политикой цен и путем вы-

броски в нужный момент достаточного количества товара, чем оказывает давление, парализующее стихийные силы рынка.

Охватывая район с губерниями: Саратовскую, Царицынскую, Уральскую, Букеевскую и Республику Немцев Поволжья, Саратовское Отделение снабжает мануфактурой все торгующие органы своего рынка, стремясь к непосредственной связи с первичной кооперацией. Последней предоставляются преимущественные льготы перед остальными клиентами в отношении кредита и ассортименте.

В оборотах Поволжского отделения Кооперация занимает первое место и на ее долю падает 55,7% всего оборота. Продажа Госорганизациям составляет 34,88, частным лицам 9,42%.

Саратовское Отделение Всесоюзного Текстильного Синдиката

Ленинская ул., д. 70—72, тел. 5—75 и 4—50.

Управляющий Отделением— *Каминский*, Лев Иосифович, Часовенная, д. 41, тел. 4—47. Зам. Управляющего Отдел.—*Песисс*, Арнольд Михайлович, он-же заведующий Финансовой частью. Помощник Управляющего — *Ермаков*, Григорий Павлович, по товарно-хозяйственной части, кв. Б.-Казачья ул., д. 74.

Государственный Трест Резиновой Промышленности (Резинотрест).

Никольская ул. (маг. быв. Гуляева), тел. 5—88.

Саратовское Торговое Отделение Государственного Резинотреста открыто 27-го июля 1922 г. и имеет областное значение, обслуживая весь район нижнего Поволжья, а именно губернии: Саратовскую, Царицынскую и Астраханскую, А.С.С.Р.Н.П., часть Кирреспублики и часть Пугачевского уезда, Самарской губ.

Отделение Резинотреста имеет своею целью исключительно распространение изделий заводов Резинотреста.

Главной своей задачей Отделение считает приближение товара к массе крестьянского населения и осуществляет ее путем установления наиболее тесной связи с кооперацией, главным образом первичной, путем предоставления наибольших льгот в платежах и кредитах.

Благодаря этому правильно взятому курсу обороты Отделения неуклонно развиваются; в особенности обороты стали сильно повышаться с момента введения твердой валюты, так что в общем итоге сбыт 1923—24 г. выразился в 307% предыдущего операционного года; обороты 1924—25 г. продолжают увеличиваться в той же прогрессии.

Управляющий Сар. Отделением Резинотреста—*Жасмин*, К. К. тел. 5—88, Панкратьевская ул., д. 25, кв. 2. Зам. Управл.—*Миллер*, Э. Е. Часовенная ул., д. 44, кв. 1. Пом. Управл.— *Кошелев*, И. П., Чернышевская ул., д. 3, быв. мельн. Шмидт. Бухгалтер—*Вегеле*, Э. Ф., Кирпичная, ул., д. 139—152, кв. 4.

Саратовское отделение Продасиликата.

Синдикат Силикатной Промышленности „Продасиликат“ при В. С. Н. Х., основанный в мае месяце 1922 г., об'единяет 18 трестов с 44-мя фабриками и заводами Силикатной Промышленности. Во главе Синдиката стоит Правление, состоящее из 6 лиц и Ревизионная Комиссия. Отделения Синдиката для продажи изделий открыты: в Москве, Ленинграде, Киеве, Харькове, Н.-Новгороде, Баку, Воронеже, Ростове н/Дону, Тифлисе, Одессе, Ташкенте, Екатеринбурге, Минске, Ново-Николаевске и Саратове. Отделения Синдиката построены на системе твердых штатов и управляются назначенными Правлением Синдиката Управляющими Отделениями, действующими на основе полной доверенности. Связь и контроль над деятельностью Отделений, помимо их полной отчетности, представляемой в установленные сроки, осуществляется при помощи непосредственного инспектирования и инструктирования последних выезжающими на места членами Правления Синдиката. Торговля в отделениях производится: фарфоровой, фаянсовой, сортовой стеклянной, аптекарской и химической посудой, стеклом оконным, ламповым и другими стеклянными изделиями, цементом, мелом, алебастром, огнеупорным кирпичем и другими строительными материалами.

Саратовское отделение Продасиликата, в район деятельности которого входят губернии: Симбирская, Самарская, Саратовская, Пензенская, Царицынская, Астраханская, Автономные республики — Киргисская и Немцев Поволжья и Автономная Калмыцкая Область, открыло свои действия с 1-го апреля 1924 г. и непосредственно подчинено Правлению. Целью открытия отделения было стремление приблизить к потребителю изделия силикатной промышленности и удешевить реализацию этой продукции путем снижения накладных расходов, уменьшения процента боя и представления оптовым покупателям разнообразного ассортимента товаров. Продажу Отделение ведет исключительно оптом, отпуская товар Госорганам, Кооперативам и частным торговцам—розничникам. Главным покупателем в Отделении (76 проц.) являются кооперативные организации, как крупные, так, в особенности, и первичные кооперативы, с которыми установлена крупная связь путем предоставления им льготных условий и подбора соответствующего ассортимента товаров. Таким образом Отделение оправдывает ту цель, каковая была поставлена при его открытии—снабжение рабочих и крестьян изделиями силикатной промышленности через госорганы и кооперативы.

Саратовское Отделение Продасиликата помещается в Саратове. Театральная площадь, д. 7/а, тел. 8—24.

Управляющий Саротделением—Яппу, Борис Владимирович, каб. тел. 8—24, кв. Ильинская ул., д. 20.

Зам. управляющего — Романов, Александр Семенович, Театральная площадь, д. 7.

Старший бухгалтер—Баулин, Сергей Григорьевич, Михайловская ул., д. 44.

Секретарь — Бржезовский, Валериан Артурович, Вольская ул., д. 77.

„ГОСРЫБТОРГ".

1-го января, 1919 г., по постановлению В. С. Н. Х. и Наркомпрода, в г. Астрахани учрежден Краевой Административно-хозяйственный орган по управлению Волго-Каспийской Рыбной Промышленностью—Областное В. К. Управление Рыбными Промыслами или „Облстрыба", позднее, с дальнейшим развитием форм новой экономической политики и переходом на хозрасчет, переименованное в Областное Управление В. К. Государственными Рыбопромышленными Предприятиями или „Облгосрыбпром".

Цели и задачи как „Облстрыбы", так позднее Облгосрыбпрома—сводились к концентрации с одной стороны всего обрабатывающего и добывающего промысла в руках Государства, применении более добычливого лова и перевода рыбной промышленности в формы действительной национализации, т. е. национализации не только в смысле государственного владения промыслами, но и государственной их эксплоатации и к успешной реализации с другой стороны рыбных товаров и заготовки необходимых для производства продуктов и материалов.

В 1923 г. рыбная промышленность СССР была трестирована и в г. Астрахани вместо Облгосрыбпрома образован В. К. Рыбопромышленный Трест. Одновременно с этим в Москве организовано Бюро Торгово-Заготовительного Об'единения Государственных Рыбопромышленных Трестов „Госрыбторг", которое в недалеком будущем должно переименоваться или в рыбопромышленный Синдикат или Акционерное О-во.

Задачи Госрыбторга исключительно торгово-снабженческого характера и должны заключаться в реализации продукции рыбопромышленных трестов и снабжении их необходимыми для производства продуктами и материалами.

В Саратове торгово-заготовительная контора Госрыбторга существует с конца 1918 г., т. е. со времен „Главрыбы". Называлась она сначала Саратовским Представительством Главрыбы, затем в 1919 г.—Саратовской Базой Облстрыбы, с конца 1921 г.—Базой и торговым Представительством „Облгосрыбпрома" и только с конца 1923 г. называется—Саратовской конторой Госрыбторга.

Деятельность Саратовской конторы „Госрыбторга", в течении всего этого периода носила двоякий характер: первый—по реализации присылаемых ей из Астрахани рыбных товаров и второй по перевалке рыбных товаров, идущих на запад и в центральный район. В конце 1924 г. она пустила в ход, много лет бездействовавший рыбокоптильный завод.

Район, обслуживаемый Саратовской конторой, распространяется: на Саратовскую (без Балашовского у.), Пензенскую, Уральскую (без г. Гурьева) и Оренбургскую губерини, Сызранский у. Симбирской губ., г.г. Челябинск и Златоуст, а также на Башреспублику и Немреспублику.

В довоенное время рынками этого района поглащалось до $1^1/_2$ миллиона пудов рыбных товаров. Ныне, благодаря тому, что за время военного коммунизма и последовавших за ним недородов, население отвыкло от потребления рыбы, сбыт Саратовской конторы Госрыбторга в 1923 г. выразился в количестве всего 310.000 пуд. Если взять еще такое же количество сбыта помимо Госрыбторга, то и это далеко не поглощает емкости рыбного рынка. Поэтому главней-

шей задачей Саратовской конторы Госрыбторга в ближайшее время—увеличить сбыт. Для чего, одновременно с удешевлением цен, она вошла в переговоры со всеми крупными Государственными и кооперативными организациями и путем предоставления им всяких льгот, она намерена втянуть их в дело сбыта.

Саратовская контора Госрыбторга.

Уг. Ленинской (быв. Московской) и Никольской, тел. 5—44 и 5—69.

Управляющий конторой — Выборнов, Алексей Григорьевич, кабинет тел. 5—44, квар. Александровская ул., д. 24; заместитель управляющего—Быков, Николай Григорьевич, тел. 5—44, Александровская ул., д. 21; юрисконсульт—Алтуфьев, Алексей Алексеевич, Б. Казачья, д. 16, кв 1.

Склад Госрыбторга.

Уг. Ленинской и Никольской, тел. 5—69.

Государственный Универсальный оптово-рознич. магазин ГУМ.

Александровская ул., уг. Б. Казачьей, телеф. 1-20.

Заведующий саратовским отделением „Гума"—*Арансон*, Давид Львович, каб. тел. 1-20.

Заместитель завед.—*Левит*, Абрам Моисеевич, Ильинская ул., д. 36, кв. 10.

Саратотделение Гума имеет в Базарном Карабулаке, Вольского у., Саратовской губ. агентство и розничный магазин.

В оптовом и розничном магазинах „Гум" в Саратове имеются в большом выборе товары: мануфактура, обувь, посуда, хозяйственные вещи, галантерея, парфюмерия, железо скобяные товары, химич.-москательные и др. Отпуск товаров кооперативным организациям и госучреждениям производится со скидкой.

Коллективам рабочих и служащих открыт льготный кредит.

Саротделение Центробумтреста.

Ул. Республики, уг. Александровской, 27—30, тел. 6—88.

Заведывающий—*Барцев*, Николай Сергеевич, каб. тел. 6—88, Знаменская, 5.

Замест. завед. (врем.)—*Соколов*, Константин Николаевич, Советская, 1-й дом Совета.

Заведующ. коммерч. частью—*Цирельсон*, Зиновий Владимирович, Советская, 37, кв. 4.

Глав. Бухгал. *Репицин*, Иван Иванович, Цыганская, 19, кв. 6.

Саротделение Госиздательства.

Ул. Республики, д. 30—42, под гост. бывш. „Астория", тел. 69.

Район действия Саратовского Отделения Госиздата охватывает все Нижнее Поволжье и Кирреспублику. Задача Отделения—продвинуть книгу в широкие рабочие и крестьянские массы. В этих целях установлена связь со всеми, входящими в состав района губерниями: Саратовской, Астраханской, Царицынской, Уральской, Немреспублики (Немцев Поволжья) и А. К. С. С. Р. Связь эта заключается в договорных отношениях с губернскими организациями, местными издательствами, губернскими отделами Наробраз. и т. д. Несмотря на еще неизжитые последствия голода 1921 г., потребность в учебниках, книгах общественно-политического, научного содержания и в художественной литературе сильна.

Ближайшей задачей Отделения в настоящий момент является тесная и непосредственная связь с рабочими массами на заводах и фабриках и с крестьянскими массами в деревнях и селах, что осуществляется через первичные кооперативы в селах и представителей на фабриках и заводах.

В настоящее время проведена кампания по организации рабочего кредита в отделении.

Отделение является единственной крупной книгопродавческой организацией Нижнего Поволжья.

Отделение связано со всеми высшими учебными заведениями и систематически снабжает их научной литературой. Имеющееся нотное Отделение связано с музык. техникумом и другими музыкальными учебными заведениями.

Зав. Саротделением Госиздательства—*Бабе*, М. Я., каб. тел. 69, кв. 3 й д. пролетариев, ком. 20.

Зам. завед.—*Шулятиков*, И. П., кв. Крапивная ул., д. 9.

Магазины Госиздата.

1. Оптово-розничный с нотным отделением. Ул. Республики, под гост. б. „Астория".

Зав. магазином—*Зайцев*, К. А., кв. ул. Чернышевского, д. 180.

2. Розничный книжный магазин. Никольская ул., уг. ул. Республики.

Зав. магазином—*Еремин*, В. В., кв. Армянская ул., д. 7

Управление Уполномоченного Центрального Управления Государственной спиртовой монополии (ГОССПИРТ).

Госспирт существует на основании положения, утвержденного Президиумом В.С.Н.Х. 3-го июля 1922 г. Местным органом Госспирта является Управление Уполномоченного по Саратовскому району, в состав которого входят губернии: Саратовская, Царицынская и Астраханская. Первоначальная задача Госспирта состояла в концентрации, хранении и распределении всего спиртового фонда Республики. Весь выкуренный на винокуренных заводах спирт, кому бы означенные заводы не принадлежали,—трестам, синдикатам, об'единениям и т. д., должен сдаваться в спиртовые склады Госспирта за известную обусловленную договором цену, по его указаниям. Из спиртовых складов спирт поступает в распоряжение потребителей, главным образом, на

лечебные и технические надобности. Допускается отпуск спирта также и для питьевых целей: на крепление виноградных вин и для рабочих, которым приходится работать в особо тяжелых условиях, например, при сплавах леса и ледокольных работах, но в последнем случае лишь на основании специальных разрешений СТО.

Как общее правило, за исключением этого случая, разрешения на получение спирта даются на основании постановлений особой междуведомственной комиссии при Центральном Органе Госспирта. Разрешения на получение мелких партий спирта и на случайные надобности выдаются на основании постановлений местных комиссий при управлении уполномоченного.

Таким образом осуществляется запретительная спиртовая монополия. Намечается тенденция к возможному сокращению отпусков чистого спирта с заменой последнего спиртом денатурированным.

Как известно, продажа спирта и выделанного из него хлебного вина, составлявшая казенную винную монополию, с начала империалистической войны была прекращена. Приученное к потреблению алкоголя население немедленно начало изыскивать средства к замене запрещенного казенного вина. Началось усиленное изготовление самогона, которое постепенно начало проникать в самые глухие села и деревни. Несмотря на самые энергичные меры борьбы с этим злом, самогоноварение продолжается. Одними репрессиями зла не изжить. Конечно, самым надежным средством борьбы является культурно-просветительная работа, но по самому существу своему такая работа может дать результаты лишь через значительный промежуток времени. Остается последнее хотя паллиативное средство — дать населению напиток, который до некоторой степени может заменить самогон, не будучи вместе с тем столь вредным для здоровья. Необходимо иметь в виду, что самогон представляет из себя продукт не только этилового спиртового брожения, сравнительно мало вредный для организма, но заключает в себе различные примеси, как результат побочных брожений, а нередко и искусственные примеси различных одурманивающих веществ.

При приготовлении самогона, благодаря отсутствию надлежащих приспособлений и знаний, расходуется бесцельно масса хлебных продуктов. В то время, как на технически-оборудованном винокуренном заводе из каждого фунта хлебных продуктов извлекается полностью надлежащее количество спирта, самогонщик извлекает лишь часть спирта, а остальное пропадает.

При приготовлении напитков в водочных заводах Госспирта, применяется исключительно чистый этиловый алкоголь-ретификат с добавлением фруктовых и ягодных соков, и в некоторых случаях безусловно безвредных для здоровья ароматических эссенций и настоек. Постепенное вытеснение самогона из употребления—вот одна из главнейших задач Госспирта. Задача безусловно трудная, так как самогон свободный от акциза и каких бы то ни было налогов может продаваться по самой дешевой цене. В сторону возможного снижения цен своих изделий и направлены усилия Госспирта. В ближайшем будущем предположено выпустить сорт водочных изделий, приноровленный к требованиям более широких масс потребителей и по ценам более доступным для этих потребителей.

При известной настойчивости и последовательности торговой политики и при условии помощи со стороны кооперации, дело борьбы с самогоном в этой плоскости должно иметь успех.

Второю отраслью деятельности Госспирта является изготовление и

продажа наливок и настоек, т. е. так называемых водочных изделий, крепостью в 20 градусов.

К этим операциям Управление приступило с июня месяца 1924 г. Образовано Управление уполномоченного Госспирта в Саратове 1-го апреля 1923 г.

Уполномочен. Госспирта—*Лавров*, Г. П., тел. № 62, кв. при спиртскладе, вр. замест.—*Перевозчиков*, К. П., Б. Казачья ул., д. 65, и. д. управляющего делами—*Степанов*, Гимназическая, д. 20, бухгалтер—М. Х. *Чиняев*, при Саратовском спиртскладе, старший инспектор по гор. Саратову—*Ганныткевич*, Ф. Ф., при спиртскладе.

Саратовский № 1-й спирто-водочный склад.

Казарменная ул., уг. Соколовой, телеф. 62.

Завед. складом—*Самарцев*, Сергей Иванович, кв. при складе.

Завед. водочн. отдел.—*Осташевский*, Константин Францевич, Большая Кострижная, д. 53.

Завед. морсовым отделом—*Меркулов*, Александр Иванович, М. Кострижная, 20, кв. 2.

Саратовская Укрупненная Контора Акционерн. О-ва „Хлебопродукт".

До 1 мая 1924 г. в район деятельности Саратовской конторы входила лишь Саратовская губерния. Главной целью конторы являлась заготовка хлебо-фуража в губернии, который отправлялся по нарядам Правления в потребляющие районы и заграницу.

Самостоятельная реализация с.-х. продуктов производилась лишь в Саратове, кроме того в распоряжении конторы имелись товарные фонды образовавшиеся от паевых взносов натурой. Товарные фонды в настоящее время почти ликвидированы и „Хлебопродукт" приступил к своим основным задачам.

С 1 мая 1924 г. Саратовская контора реорганизована и район деятельности ее укрепнен.

В настоящее время в состав района деятельности Саратовской конторы входят: Саратовская губерния, Пензенская губерния, Немреспублика и Астраханская губ; последняя прикреплена к Саратовской конторе, как потребляющий район.

Таким образом, помимо функций заготовительного характера, на конторе лежит прямая обязанность реализация с.-х. продуктов на Астраханском рынке. К этому нужно прибавить, что в 1924 г. ввиду засухи и полного неурожая, Немреспублика из заготовительного района переведена в потребляющий. В связи с этим контора предполагает открыть сеть лабазов в Немреспублике.

В нынешнем операционном году в распоряжение „Хлебопродукта" передан аппарат Мельничного п/отдела, с мельницами.

Саратовская Контора Акционерного Общества „Хлебопродукт" помещается на Чернышевской ул., д. 86, при Госмельнице № 1. Телефон № 5—59.

Уполномоченный Саратовской конторы — Панюков, Александр Алексеевич, каб. телеф. 8—10.

Замуполномоченного — Лелль, Константин Дмитриевич, площадь 1905 г., 1-ый проезд, д. 11, телеф. 2—50.

Зав. Коммерческо-оперативным отделом—Селицкий, Виктор Антонович, Чернышевская, д. 86, при госмельнице № 1, тел. 6—22.

Главный Бухгалтер—Дегтярев, Виталий Иванович.

Розничные магазины в г. Саратове.

1. При мельнице № 3, б. Малая Шмидтская, на Чернышевской ул., телеф. 11—54.

2. На Верхнем Базаре, на площади „Память Борцам Революции", телеф. 6—85.

3. В крытом рынке, угол Ильинской и Митрофаниевской площ., телеф. 7—26.

Районные конторы.

Районных контор имеется пять—Аткарская, Ртищевская, Пензенская, Астраханская и Покровская.

Мельницы (работающие) по Сарат. губернии.

Мельница № 2 (Саратов), № 12 (Балашов), № 14 (Н. Добринка), № 16 (Вольск), № 19 (Екатериновка), № 20 (Беково), № 22 (Аркадак), № 23/32 (Турки), № 24 (Покровск), № 28 (Аткарск), № 35 (Сердобск), № 42 (Тамала), № 31 (Ртищево).

Рабочих на мельницах—498 чел., служ.—172, всего 670 чел.

Мельницы (не работающие) по Сарат. губернии.

Мельница № 1 (Саратов), № 3 (Саратов), № 4 (Балашов), № 5 (Саратов), № 6 (Балашов), № 8 (Саратов), № 9 (Саратов), № 11 (Саратов), № 15 (Камышин), № 18 (Петровск), № 21 (Покровск), № 25 (Елань).

Пензенский район (работающие мельницы).

Мельница № 1 (Студенец), № 3 (Арапово). На этих мельницах рабочих—14, служащ.—13 ч. всего 27 ч.

Не работающие мельницы.

Мельница № 4 (Пенза) № 2 (Белинская), № 5 (Симанщино), № 6 (Пенза), № 7 (Титово), № 8 (Башмаково), № 9 (Саранск).

Пугачевский район, Самарск. губ. (не работающие мельницы).

Мельница № 10 (Пугачев), № 14 (Пугачев).

Всего по всем работающим мельницам, находящимся в ведении Хлебопродукта, имеется рабочих и служащих—697 чел., по всем неработающим мельницам—109 чел.

Саратовская Государствен. торговая экспортно-импортная контора „Госторг".

Александровская ул., д. 25, тел. 5—80 и 4—35.

Заведывающий к-рой—*Ульянов*, Иван Иванович, каб. тел. 4—35, кв. Ленинская, 14.

Зам. заведующего—*Завадский*, Святослав Фердинандович, каб. телеф. 4—35, Вольская, 51, кв. 6.

Заведыв. сырьевым загот.—*Кучерский*, Владимир Романович, тел. 5—80, Камышинская, 15.

Зам. заведыв. хлебного отд.—*Водолагин*, Александр Семенович, телеф. 5—80, Октябрьская, 20, кв. 2.

Секретарь конторы—*Никитин*, Николай Кириллович, тел. 4—35, Панкратьевская, 47, кв. 1.

Гл. Бухгалтер—*Токмовцев*, Павел Дмитриевич, тел. 5—80, Агафоновский пос., д. 5.

Зав. коммерческ. отд.—*Михневич*, Викентий Раймундович, тел. 5—80, Первомайская, Варшавские номера.

Мосторг.

Никольская ул., д. 43, тел. 6—73.

Московское Акционерное Общество Торговли „МОСТОРГ“ является торговой организацией с участием исключительно государственного капитала. Общество имеет свои конторы во всех крупных центрах союза С.С.С.Р., к числу которых относится и Саратовская Контора „Мосторг“. Согласно положения контора, „Мосторг“ должна обслуживать Саратовск., Царицынскую, Уральскую и Пензенскую губерний и Республику А.С.С.Р. Немцев Поволжья, но благодаря ограниченности средств она полностью обслуживает Саратовскую губернию и частично остальные. Контора ставит себе целью дать потребителю нужные товары, главным образом, через сельско-хозяйственную и потребительскую кооперацию, устанавливая минимальные надбавки на цены трестов и представляя ей максимальные льготы, в отношении условий кредита.

Саратовская контора производит оптово-розничную торговлю следующими товарами: 1) мануфактурой—хлопчато-бумажной, шерстяной, и суконной, 2) галантереей—всевозможной, 3) парфюмерией—треста „Жиркость“ и др., 4) химическими товарами—исключительно оптом.

„Мосторг“ в Саратове имеет 4 магазина:

№ 1—оптовый отпуск всех товаров—Никольская ул., д. 28. Зав. магазином—*Рыбкин*, Исай Львович.

№ 2—Универмаг — розничная торговля всеми товарами—Никольская ул., уг. Ленинской, д. 43. Заведующий—*Келлер*, Эдуард Генрихович.

№ 3—розничная торговля парфюмерией, галантереей и мануфактурой—Крытый рынок, лавки 212 и 213.

№ 4—розничная торговля мануфактурой—Верхний базар, корпус № 29, лавка 15.

Управляющий конторой — *Агафонов*, Григорий Иванович.

Главный бухгалтер — *Кононов*, Николай Павлович.

Секретарь — *Гродницкий*, Яков Моисеевич.

Саррайнефтеторг.

Саррайнефтеторг — Управление Саратовским Районом Нефтяного Синдиката С. С. С. Р.—об'единяет и руководит работой всех национализированных предприятий бывших нефтепромышленных и нефтеторговых фирм Саратовского района.

В состав района в настоящее время входят: Саратовская губерния, кроме Кузнецкого уезда, Уральская губерния полностью, Балаковский и Пугачевский уезды, Самарской губернии, Николаевский уезд, Царицынской губернии, Тамбовский, Кирсановский, Козловский, Лебедянский и Моршанский уезды Тамбовской губернии, Спасский уезд, Пензенской губернии, Данковский и Раненбургский уезды, Рязанской губернии и Автономная Социалистическая Советская Республика Немцев Поволжья. По р. Волге границы района: на севере—г. Хвалынск, на юге—г. Камышин.

Райнефтеторг имеет своею целью организацию сбыта продукции нефтяных Трестов в пределах района.

Для отпуска нефтяных продуктов имеется широко развитая сеть складов в 85 населенных пунктах, причем наиболее крупные склады в 40 пунктах эксплоатируются непосредственно Райнефтеторгом, а в остальных — мелкие нефтесклады сдаются в арендное пользование кооперации на льготных условиях.

Общая емкость нефтехранилищ всех складов района достигает 27 миллионов пуд., из которых около 18 миллионов падает на склады Саратовского узла: Саратов II, Улеши, Князевка, Увек, Нефтяная.

Помимо нефтескладов, в районе, в целях регулирования рыночных цен и для непосредственного снабжения нефтепродуктами потребителей, открыты и функционируют 7 розничных лавок: в Саратове—4 и по одной в Вольске, Хвалынске, Балашове и Моршанске и намечается открытие розничных лавок еще в некоторых городах района, где кооперации пока еще не удалось овладеть керосиновым рынком.

Нефтепродукты отпускаются по установленным Правлением Синдиката торговым ценам, которые не только достигли довоенных размеров, но на некоторые смазочные масла—ниже цен 1913 г., что легко усмотреть из приводимой ниже далее сравнительной таблички оптовых торговых цен 1913 г. и существующих в настоящее время (октябрь 1924 г.).

Нааименование продуктов.	Цены в 1913 г. в довоенных копейках.	Торговые цены в 1924 г. (окт.) в черв. копейках.
Нефть натуральн.	от 54 до 77 к.	64,5
Мазут топочный .	„ 45 „ 68 „	54
Керосин. . . .	„ 60 „ 96 „	72
Машинное масло.	„ 1,93 „ 2.05 „	1.59

Все цены даны на основные нефтепродукты, за пуд. франко Саратовский склад, без акциза.

Кроме торговых цен, Госпланом устанавливаются особые пониженные цены на жидкое топливо, сдаваемое Нефтесиндикатом плановым Госпотребителям (НКПС, Воен. Вед. и др.). Госплановские цены франко склад в Саратове: на нефть 53,5 коп. и на мазут 48 к., т. е. на 12—17% ниже торговых цен на нефтетопливо.

Продажа всех без исключения нефтяных товаров в том числе и нефтяного топлива (нефти и мазута) производится совершенно свободно без каких-либо ограничений.

Потребители нефтетоплива снабжаются Управлением непосредственно через свои склады, сбыт же других нефтепродуктов, главным образом, керосина носит характер розничной торговли и требует широко разветвленного торгового аппарата для проникновения в толщу, преимущественно, крестьянского населения.

В предстоящем осветительном сезоне 1924—25 операционного года, стремясь к максимальному расширению сбыта керосина, и, считая, что только путем широко и правильно организованной кооперативной и розничной торговли керосином возможно снабжение деревни доброкачественным продуктом по минимальным ценам, Нефтесиндикат, в целях наиболее полного использования кооперации, как Районной так и Низовой, предоставляет ей исключительные льготы по сезонным договорам.

Очередная, стоящая перед Кооперацией и Нефтесиндикатом, задача—*ни одной кооперативной лавки без керосина*—должна и, полагаем, будет выполнена.

Учитывая в общем неблагоприятную кон'юнктуру рынка, так как являющийся для всего Саратовского района основным показателем торговой кон'юнктуры—урожай

хлебов в этом году оценивается в среднем от 0 до 2 баллов, Райнефтеторг намечает к реализации в будущем 1924—25 операционном году следующие количества нефтяных продуктов:

Керосина	1.400.000 пуд.
Бензина	15.000 „
Машинного масла .	60.000 „
Прочих масел . . .	34.500 „
Смаз. мазута и гудронов	350.000 „
Консистентных мазей.	3.000 „
Колесной мази . . .	40.000 „
Мылонафта	15.000 „
Всего . .	1.915.000 пуд.

Нефтетоплива предполагается реализовать, включая и централизованные предприятия района, 15—18 миллионов пудов.

Включенные в ориентировочный торговый план на 1924—25 операционный год количества нефтепродуктов увеличены против фактической продажи за 1923—24 операционный год в среднем на 25—30%%, несмотря на постигший Саратовский район недород, потому что установление пониженных цен на нефтепродукты, уменьшенный акциз и льготные сроки оплаты его, твердая валюта и твердые цены, увеличенные размеры и сроки кредита, скидки, улучшение кооперативного торгового аппарата, увеличенная сеть нефтескладов и прочие положительные условия, в которых будет протекать работа в 1924—25 операционном году, несомненно должны оказать свое благотворное влияние на расширение сбыта нефтяных продуктов.

М. Чакир.

Саррайнефтеторг.

Ленинская ул., уг. Вольской.

Управляющий—*Никифоров*, А. И., каб. тел. 6—26, кв. Ленинская, д. 64.

Зам. управляющего—*Водопьянов*, В. Ф., каб. тел. 3—74, Ленинская, д. 84.

Пом. управляющего — *Хармац*, Ф. Л., тел. 6—26, Ленинская, д. 84.

Стар. Инспектор — *Савицкий*, П. А., тел. 2—83, Грошевая, д. 26.

Зав. администр. отд. — *Чугаев*, Е. И., тел. 5—34, Смурский пер., д. 16.

Гл. бухгалтер—*Зюзин*, Н. И., Б. Горная, д. 218.

Зав. торгово-трансп. отд.—*Дашковский*, М. Н., тел. 5—73, Покровская, д. 4—7.

Зав. тех. хозяйств. отд.—*Оппоков*, Е. И., теп. 7—36, Александровская, д. 1.

Всероссийский синдикат крахмально-паточной промышленности (Крахмалпатсиндикат).

(Саратовская контора).

Театральная площадь, корпус 44, тел. 97.

Зав. Сарконторой Крахмалпатсиндиката—*Ваганов*, Петр Никитич, кв. Б. Казачья ул., д. 31, кв. 1.

Район деятельности Сарконторы: Саратовская, Астраханская, Царицынская, Пензенская, Тамбовская губернии и Немреспублика.

Государственный Верхне-Сурский Лесопромышленный трест (Пензолес).

Ленинская ул., д. 47, тел. 11—50.

Уполномоченный — *Мансуров*, Петр Матвеевич, кв. М. Кострижная ул., д. 26.

Сар. агентство Дагестанского Совета Народного Хозяйства (Дагпромторг).

Ленинская ул., д. 59, тел. 2—63.

Уполномоченный — *Зегал-Бернштейн*, Мирон Матвеевич, М. Кострижная ул., д. 26.

Бухгалтер—*Асмус*, Борис Николаевич, М. Кострижная ул., д. 17, кв. 6.

Саратовская Транспортная Контора Добровольного Флота.

Александровская ул., д. 32—34. тел. 6—83.

Управляющий конторой—**Кокушкин**, Александр Васильевич, пом. управляющего—**Ковылкин**, Андрей Степанович, бухгалтер—**Солянов**, Александр Ефимович.

Губмясохладобойня.

Крытый рынок, магазин № 4, тел. 7—37.

Уполномочен.—**Тамбовцев**, Егор Максимович.

Заместитель уполн.—**Пенкин**, Николай Николаевич.

Секретарь—**Литвак**, Борис Семенович.

Электротехнический Трест Центрального Района.

Электротехнический Трест Центрального района (ЭТЦР) об'единяет ряд крупных предприятий, а именно: Электромашиностроительный завод „Электросила № 1" бывш. Вс. Комп. Эл-ва—в Харькове.

Электромашиностроительный завод „Электросила № 3", бывш. О-ва „Динамо"—в Москве.

Московские об'единенные кабельные заводы.

Московские об'единенные ламповые фабрики.

Завод „Электроугли" — в Кудиново.

Завод „Изолятор"—под Москвой.

Завод „им. Артема", бывш. Ессенский изоляторный—в г. Славянске и друг.

ЭТЦР, раскинув свои Отделения по всем крупным центрам Федерации, является самой крупной и мощной организацией этого рода в С.С.С.Р.

Цели и задачи ЭТЦР в целом—обслуживание всех нужд страны в области электротехники. Цель его районных отделений, в том числе и Саратовского, приближение потребителя к производителю, минуя всякого рода посредников, даже в лице госорганов и кооперации, что решительно удешевляет нашу продукцию и способствует скорейшему электрофицированию края. ЭТЦР берет на себя изготовление, ремонт и монтаж динамо-машин, моторов, трансформаторов, трубогенераторов, вентиляторов и нефтяных двигателей; комплектное оборудование центральных станций, подстанций, распределительных устройств и высоковольтных электропередач, изготовление лопаток для паровых турбин; электрофикацию фабрик и заводов, рудников, промыслов и копей; полные трамвайные оборудования, освещение поездов жел. дорог, сигнализацию и блокировку; изготовление и поставку всякого рода электротехнических материалов, как-то: шнуров, ламп и проч.

Саратовское Отделение охватывает своей деятельностью район Нижнего Поволжья с прилегающими экономически тяготеющими к нему областями, как Уральской областью, Киргиспубликой, Немреспубликой, Автон. Калмыцкой Областью—с городами Оренбург, Покровск, Астрахань, Пензенскую и др. губернии.

Особенность работы в этом районе в общем и целом не промышленном, а скорее, земледельческом, обуславливается указанным характером района.

Эта работа выражается, главным образом, в обслуживании существующих коммунальных, государственно-торговых и кооперативных предприятий.

В дальнейшем, в связи с стремлением промышленно-хозяйственных единиц к поднятию производ-

ства намечается и имеются работы и в этой области.

Электрофикации деревни ЭТЦР предоставляет льготные условия в виде безпроцентной рассрочки на 3 урожая.

Сеть мелких станций, вот, видимо, намечающаяся картина электроснабжения края и, с этой точки зрения, ясна роль Саратовского Отделения, как органа совмещающего в себе, как снабжение электро-материалами, так и техническое разрешение вопросов, касающихся электроустановок.

Главная контора Сар. отделения и Царицинского бюро (ЭТЦР),

Никольская ул., д. 26, тел. 44.

Управл. Отделением—*Мелкумян*, Яков Артемьевич, Никольская, д. 26.

Гв. Бухгалтер—*Жидков*, Василий Иванович, уг. Мясницкой и Глебучева овр., д. 827.

Зав. Коммер. Отдел.—*Коганович*, Владимир Маркович, Б. Кострижная, д. 62.

Инженер - Аквизитор — *Тумаян*, Петр Аввакумович.

Инж. Проектно-Монтажн.—*Чернышевский*, Иллиодор, Константин. Гоголевская, д. 70.

Инж. проектно-монт.—*Герштейн*, Антон Рафаилович, Армянская д. 26.

Поволжская контора Синдиката „Соль".

Б. Казачья ул., уг. Александровской, д. 21/23, тел. 4—42.

Поволжская Саратовская контора Синдиката „Соль" в настоящий момент обслуживает непосредственно: Саратовскую, Пензенскую, Тамбовскую, Ульяновскую губ., Немреспублику и часть Самарской губернии, а также целый ряд других соседних губерний, потребляющих Баскунчакскую соль.

Из шести с половиной миллионов пудов, завозимых в район деятельности Поволжской конторы, с населением в 9.700.000 жителей—около 5.000.000 реализуется непосредственно конторой и ее филиалами на местах, каковые частью расположены в экономических центрах, частью на узловых пунктах железных дорог и водных путей.

Акционерное Общество по обслуживанию Госпромышленности и Транспорта „АПТО".

Весьма многие из руководителей госучреждений и кооперации до сих пор не могут правильно расшифровать условное название „АПТО" и, многие из них, не зная целей и задач этого общества—относятся к нему весьма скептически, и рассматривают его, как частного посредника, соблюдающего лишь свои интересы и, что еще хуже, не зная сами, дают ложные о нем информации другим органам. Необходимо рассеять эти сомнения и дать возможность всем правильно понимать цели и задачи „АПТО".

В пункте первом устава „АПТО" сказано:

„АПТО" организовано в целях устранения частного посредничества между производственными предприятиями и потребителями их продукции, преимущественно между Госпромышленностью и органами Транспорта, установления непосредственной между ними связи и снабжения Госпромышленности и органов Транспорта, потребными им материалами и изделиями, по возможно низким ценам. В задачи „АПТО" входит:

Выполнение поручений органов Госпромышленности и Транспорта по покупке и продаже материалов и изделий за их и за свой счет,

производство складских операций, экспедиция и транспортирование грузов.

Учредителями и акционерами „АПТО"—являются: Высший Совет Народного Хозяйства СССР., Народный Комиссариат Путей Сообщения и Российский Торгово-Промышленный Банк, т. е. капитал исключительно государственный.

Уже один этот пункт Устава, ясно показывает, что „АПТО" есть учреждение чисто государственное, строящее свои операции не на основе частно коммерческого расчета, а на основе планового Государственного посредничества между производящими и потребляющими органами, стремясь к установлению непосредственной между ними связи, к максимальному удовлетворению клиентуры и к наиболее низкому уровню цен при минимальных накладных расходах.

Ставя себе такие задачи, „АПТО" вправе расчитывать на внимание всех госучреждений и кооперации, от этого зависит в значительной степени и успешное выполнение изложенных задач „АПТО".

Имея отделения во всех торговых и промышленных центрах С.С.С.Р., „АПТО" имеет возможность дать своим клиентам все требуемые им продукты и товары по самым низким ценам, непосредственно с мест производства, а Госучреждения и Кооперации, давая поручения „АПТО", — избавляют себя от излишних накладных расходов по содержанию агентов, оплате им суточных, переписке и т. д.

Свою работу „АПТО" выполняет за самое минимальное вознаграждение.

Нижне-Волжское Отделение „А П Т О".

Александровская ул., д. 26, под гост. „Россия", тел. зав. 11—67, канцеляр. 8—09.

Заведывающий отделением — *Герштейн*, Григорий Рафаилович, кв, Армянская ул., д. 26, кв. 1.

Уполномоченные Нижне Волжского отделения „АПТО".

В Астрахани—т. *Коновалов*, ул. Розы. Люксембург, д. 9—12.

В Царицыне—т. *Воловиков*, Октябрьская ул , № 4.

В Самаре—т. *Соколов*,—Советская ул., д. 86, гост. „Бристоль".

Торгово-комиссионные конторы. Склады. Товарищества и представительства. Магазины. Фотографии. Номера. Столовые. Мастерские.

Торгово-Комиссионные Конторы.

Контора комитета торговцев Верхнего базара.

Верхний базар, корпус № 28' тел. 1-38.

Контора торговцев Крытого Рынка.

Митрофаньевская пл., тел. 6-66.

Контора по аренде Верхнего базара Г. О. И.

Верхний базар, милицейская таможня, тел. 7-42.

Контора Всероссийского Товарищества „Шерсть".

Б. Казачья, между Александров. и Вольской, тел. 4-48.

Контора мастерских Губисправтруддома.

Уг. Ленинской и Камышинской, тел. 2-03.

Контора Группового Об'единения Бандюжинских заводов им. Карпова.

Ленинская ул., корп. 45, тел. 2-09.

Контора Московского ответственного труда.

Уг. Михайловской и Камышин., д. 60, тел. 3-34.

Контора Общества „Транспорт".

Театральная площадь, тел. 3-45.

Контора склада Немпрома.

Уг. Ильинской и Крапивной, д. 41, тел. 3-85.

Контора Агентства Водного Транспорта.

Уг. Ленинск. и Вольск., тел. 4-95

Торг.-Ком. Контора Дуфина.

Александровская ул., тел. 2-62.

Контора Увекского нефтяного склада.

Увек, бывший склад Нобеля, тел. 5-72.

Контора Госторга.

Александровская улица, дом 25, тел. 5-80.

Контора Уполномоченного Г. К. О.

На берегу р. Волги, тел. 8-27.

Электро-технич. Контора „Свет".

Уг. Александровской и Ленинск., тел. 6-28.

Техно-Контора „Мет".

Ленинская ул., д. 62, тел. 6-34.

Контора Бойни.

Дегтярная площадь, тел. 6-41.

Техническая Контора „Специалисты-Электрики".

Ул. Республики, д. 21, тел. 6-76.

Контора Нижегородско-Богородского Кожевенного Треста.
Ленинская ул., д. 64, тел. 8-49.

Контора Сахаротреста—
Сарат. база,
Ленинская ул., д. 54, тел. 8-14,

Контора Центросоюза.
Уг. Ленинской и Вольской, д. 36, тел. 8-13,

Контора Уполномоченного Кишпрода.
Чернышевская ул., д. 133—40,

Склады.

Ледник-склад Госрыбторга № 2.
Бер. Волги, ниже пристани № 4, тел. 7 40.

Склад Сольсиндиката.
Белоглинский овраг. тел. 1-60,

Центро-склад Губмельпод'отдела Хлебопродукта.
Уг. Чернышевской и Никольск., тел. 5-62,

Пивной склад Ленинградского ЕПО.
Ленинская ул., д. 18—20, тел. 840.

Пивной склад Трехсосенского завода.
Ленинская ул., д. 75, тел. 8-62.

Госсклад минеральных вод.
Театральная пл., д. 13, тел. 8-76,

Склад пива Жигулевского Т-ва.
Уг. Приютской и Часовенной, тел. 1-56,

Склад пйва Трехгорного пивоваренного завода.
Ленинская ул., д. 41, тел. 5-83.

Склад пива Украинского Т-ва „Новая Бавария".
Уг. Вознесенской и Часовенной, д. 44, тел. 3-83.

Комиссионные и Кооперативные Товарищества и Представительства.

Поволжское Торг. Представительство „Полесторг".
Никольская ул., д. 26, тел. 5-87.

С.-Х. Кооперативное Т-во „Красная Звезда".
Уг. Соколовой и Вольской, д. 179, тел. 5-66,

Сарат. Представительство Акц. О-ва строительных, транспортных и грузовых работ.
Уг. Александровск. и Б. Костр., тел. 7-35.

1-ое Сарат. Кредитно-Сел.-Хоз. Кооперативное Т-во.
Правление уг. Рождественской и Соколовой, д. 73—18, тел. 8-60,

1-ое Российское Т-во Ответствен. Труда.
Ул. Республики, д. 40, тел. 8-00,

„Красная Звезда" Крестьянское Кооперативное Т-во.
Уг. Михайловской и Мирн. пер., тел. 1-67.

Нижне-Волжское Т-во „Ларек".
Ленинская ул., д. 56, тел. 6-39.

Саратовское Торгов. Товарищество
Уг. Ленинской и Александровск., тел. 7-45,

Торговое Т-во „Луч".
Александровская ул., корп. №3, лавка 3, тел. 6-72,

Торг.-Комис. Т-во „Хлеб-Мука".
Театральная площ., корп. быв. Шмидт, тел. 7-18.

Ленинградское Т-во Ответ. Труда.
Ленинская ул., д. 38.

Разные магазины.

Магазин Чаеуправления.
Александровская ул., близ Ленинской, тел. 4-34.

Магазин Т-во „Бакалейщик".
Александров. ул., д. 89, тел. 7-22.

Магазин Резинотреста.
Никольская ул., быв. Гуляева, тел. 5-88,

Табачный магазин Донской Госуд. фабрики.
Ленинская, близ Александров., тел. 3-68.

Соляная и хлебная лавка Хлебопродукта.
Крытый рынок, магаз. № 1 и 2, тел. 7-26.

Магазин Комбината № 1, виноградных вин.
Крытый рынок, лав. 52, тел. 8-35.

Винсиндикат склад и магазин.
Ул. Республики, д. 11, тел. 6-71.

Винторг, Акц. Об-ва магазин вин.
Ул. Республики 16, тел. 8-41.

Мастерская и магазин обуви Т. К О.
Ул. Республики 2—4, тел. 56.

Свечно-мыловар. магазин завод № 1. быв. Крестовникова.
Ленинская ул., д. 56, тел. 7-56.

Книжные и писчебумажные магазины.

Оптовый книжный магазин Госиздата.
Ул. Республики, под гостиницей бывш. „Астория".

Розничный магазин Госиздата.
Никольская, уг. ул. Республики.

Книжный магазин Губоно.
Александровская ул., быв. Земский склад, тел. 6-99.

1-й писчебумажный магазин Губоно.
Ул. Республики, под гост. Европа, тел. 6-98.

2-й писчебумажный магазин Губоно.
Никольская ул., быв. Архирейск. корпус, тел. 7-75.

Об'единенный книжный № 2 и писчебумажный магазин № 3 Губоно.
Александровск, уг. М. Казачьей, быв. Сытина, тел. 7-74.

Универсальный магазин Губоно.
Ул. Республики, д. 15—18, быв. контора „Сарат. Известий".

Магазин „Новь" писчебумажный и книжный.
Ул. Республики, меж. Александр. и Никольской, д. 7—9.

Книжный и писчебумажный магазин „Друкарь".
Ленинская ул., д. 51, близ Никольской.

Фотографии.

Арчакова, А. В., худож. студия, ул. Республики, д. 20.
Буссель, М, ул. Республики, д. 45.
Бандурин, С. К., Ленинская, д. 50.
Гришняков, С. А., Б. Горная, д. 94
Жимский, И. Н., Угодниковская, д. 27—32.
Жезимский, И. Н., Ильинская, д.117—82.
Заморозков, М. В., уг. Никольской и Республики.
Губполитпросвет, Александровская ул., близь ул. Республики.
Николаев, С. И., ул. Республики, д. 37.
Эрдман, Э. Д., ул. Республики, д. 28.
Межрабпома, фот., ул. Республики, тел. 3-93.
Худ. портретное ателье Межрабпома, Ленинская, близь Ильинской, тел. 11-45.

Музыкальные магазины и мастерские.

Бешагина, Н. А., Верхн. базар, корп. 15, лавка 1.
Бабкина, А. С., уг. Часовенной и Никольской, д. 34, музыкальная мастерская.
Гарзонова, П. С., Верхн. базар, корп. 13, лавка 5—6.
Горинова, Г. В., Ленинская ул., д .136—190.
Караева, В. Ф., ул. Республики, д. 2.
Николаева, Я. И., Нижняя ул., д. 75.
Подборнова, А. А., Верхн. базар, корп. 15, лавка 36.

Унгара, Н. Е., Нижняя ул., д. 53.
Унгар, К. Н., ул. Республики, под Консерваторией.
Шульц, Г. Ф., уг. Ильинской и ул. Республики, д. 48.

Цветочные магазины.

Васыпина, В. И., ул. Республики, дом 3.
Кооператив плодовод. и цветов. ул. Республики, д. 5.
Рябинина-Бенеке, М. А., уг. Грошовой и Александровской.

Мануфактура.

Мануфактурно-галант. Т-во, Верхний базар, корп. 29, лавка № 1 и 2, тел. 8-20.
Никольский магазин галантерейных и мануфактурных товаров, Никольская ул., д. 29, тел. 8-38.
„Труженик", мануфактурный маг., Верхний баз., корп. 5, лавка 1—8, тел. 8-22.
Магазин Т-ва „Александровской мануфактуры", Александровская ул., близь Ленинской, тел. 6-63.
Мануфактурный магазин „Сагитта", ул. Республики, д. 11, тел. 6-71.
Мануфактурный магазин „Экономия", уг. Александровской и Ленинской, зд. Аудитории, тел. 1-23.
Магазин Т-ва Мануфактур, Верх. базар, корп. 14, лавка № 1, тел. 6-87.

Галантерея (маг. и лавки).

Аврутов, И. В., Крытый рынок, стол 11.
Аргентев, М. А., Верхний базар, корп. 13, лавка 4.
Безбородова, С. И., Крытый рын. стол 2.
Безпрозванов, А. М., Крытый рын. стол 7.
Винокуров, И. Е., Крыт. рынок, стол 65.
Галанторг, Т-во, Александровск., корп. 3, лавка 4.
Ермакова, А. Н., Верхний базар, корп. 5.
Кузнецова, К. Д., Крытый рын., стол 24.
Куницын, С. Т., Крытый рынок, стол 13.
Мангудков, М. Т., Крыт. рынок, стол 207.
Пожарин, И. Б., Верхний базар, корп. 5, м. 11.
Титоренко, А. П., Крыт. рынок, стол 22.

Торговля игрушками.

Дербеденев, А. П., ул. Республ., д. 23—31.
Мешков, Е. В., Верхний базар, 3-й проезд.
Николаев, В. А., Б.-Казачья, 18.
Сидорова, Г. П., Крыт. рын., 16.
Соколов, А. И., Верхний базар, корп. 23.
Хохлова, К. П., Крыт. рын., 212.

Охотничьи принадлежности.

Ваулина, Н. Ф., Ленинская 32.
Кооператив Союза Охотников, ул. Республики, 15—18.

Электротехнические принадлежности (торговля).

Андреева, Е. И., ул. Республики, д. 26.
Зверева, А. А., В/базар, корп. 25.
Марвина, В. П., В/базар, корп. 25 и 14.
„Прогэлем", артель, Александровская, д. 23.
Сашгина, Л. И., Мирный переул., д. 3.

Кондитерские изделия.

Афендульева, Митроф. площ., д. 119.
Белло, Б. А., Цыганская, д. 58—84.
Вальтер, Ф. Я., Часовенная, д. 57—85.
Гольдман, Ф. И., Цыганск., д. 2.
Кальянова, М. Г., Никольская, 46.
Кооператив „Красная Победа", Александровская, д. 30.
Ригмант, И. М., „Виктория", ул. Республики, д. 48.
Сегаль, А. М., Мирный переул., д. 9.
Степанова, Н. Я., ул. Республики, д. 68.
Стефандурос, Л. Г., ул. Республ., д. 29.

Садыкова, Д. К., Часовенная ул., д. 85.

Транспортное Потребительн. О-во РУЖД, Никольская, 31.

ЦРК магазин, ул. Республики, б. Филлипова.

ЦРК магазин № 16, ул. Республ., д. 11.

ЦРК магазин № 19, Александр., д. 40.

Молочные продукты.

Авдеева, А. Ф., Б.-Горная, м. Вольской и Ильинской, д. 220.

Артемова-Ермакова, А. Е., Крытый рынок, стол 141.

Антонов, А. Е., Никольская, д. 26.

Багаева, Ш. С., Крытый рынок, ст. 93.

Белов, В Н., Крытый рынок, ст. 133.

Бурмистрова, Т. Г., Новый рынок.

Борисова, А. А., В/базар, корп. 9, ст. 11.

Бурданова, А. А., В/базар, корп. 9.

Братановы, Е. А. и А. А., Ильинская, уг. Б. Кострижной, д. 40—45.

Васильева, С. В., В/базар, корп. 9.

Грехова, Е. Е., Крытый рынок, ст. 84.

Кооператив Союза Сельск. Хоз. Нижн. Поволжья, уг. Соляной и М. Сергиевской.

Королева, Е. Н., В/базар, корп. 9.

Красовская, А. М., В/базар, корпус 9.

Казуров, П. Н. Крытый рынок, 144.

Меерзон, А. М., Армянская, д. 13.

Салтыковский с.-х. Кооператив, Кр. рынок, стол 129.

Скрягина, А. С., Крытый рынок, ст. 140.

Страхова, А. М., Крытый рынок, ст. 142.

Кондитерские.

Абрамов, Д. П. Кирпичная, д. 173.

Горелов, В. И, Б. Сергиевская, д. 34.

Зелепухин, Ф. Д., Кузнечная, д. 32.

Соколов, А. А., Ильинская, д. 80.

Скворцов, А. И., Хвалынская, д. 24.

Тарасов, М. Е., Ильинская, д. 78.

Артель кондитеров и пекарей, ул. Республики, д. 26.

Беккер, И. Я., Угодниковская, д. 12.

Краснов, Е. И., Никольская, д. 33.

Мизинов, Н. И., ул. Гоголя, уг. Александровской, д. 28.

Остроумов, П А., Цыганская, уг. Вольской, д. 67.

Булочные.

Беккер, Ю. Л., Крапивная, 50.

Балашов, И. Д., Гимназическая, 48.

Введенский, Н. П., уг. Советской и Ильинской, 42.

Гюйо, И. Ф., Александровская, 28—40.

Косов, К. Ф, Никольская, уг. Первомайской.

Кооператив „Трудолюбие", уг. Ленинск. и Коммунарн.

Петрова, А. Н., В/базар, корпус 6.

Пишущие машины
(починка и продажа).

Иванов, Н. И., ул. Республ., 39.

Пинкин, Н. М., ул. Республ., 30.

Судонкин, И. В., ул. Республ. 12.

Обои.

Быков, В. М., Ленинская, корп. 5—36.

Вавилов, М. Ф.. Верхн. базар, 2-й проезд.

Соколов, П. Д., Ленинская, 34.

Тарасов, Д. П., Вольск, 79—75.

Головные уборы.

Андреев, К. Ф., Соколовая, 160.

Антонов, Н. С., В/базар, корпус 18, лавка 7.

Безпрозванова, Р. И., ул. Республики, 20.

Варакин, В. Ф., ул. Республики 20.

Воронин, М. Л, Кирпичная, 64. пом. В/базар, кор. 19, лав. 1,

Дьяконов, М. И., Чернышевская, 38.

Дроль, А. Б., ул. Республики, 36
Ерофеев, И. Е., В/базар, корп. 17, лав. 7.
Злотникова, А. М., уг. ул. Республики и Александровской, 23.
Иевлева, А. В., В/базар, корп. 18, л. 12.
Крупнова, В. М., ул. Республики, 31.
Коган, Ц. Я., ул. Республ., 20.
Лукьянов, К. Т., ул. Республ., 17.
Лазерсон, И. Б., ул. Республики, 19.
Линк, П. Я., ул. Республ., 31.
Лахмаилос, Б. З., ул. Республики, 30.
Макаров, А. С., В|базар, корп. 13, л. 11.
Новогрудская, Э. С., ул. Республики, 4.

Мебельные мастерские.

Володина, И. К., ул. Республики, 68.
Николаева, Н. И., В|базар, кор. 5—34, лав. 13.
Рафикова, Ш. С., В|базар, корп. 36, л. 7—20.
Теребрюхова, И. М., В|базар, корп. 36—5.
Тарасова, И. И., ул. Республики, 45.
Тюктаева, С., Ленинская, 32.

Часовые мастера.

Агранат, М. И., Александровская, 23.
Аксельдорф, Х. Л., ул. Республики, 4—6.
Беднов, Н. П., ул. Республики, 16—26.
Воробьев, И. Д., Часовенная, д. 128.
Воловик, Б. И., Александровская, зд. Народной аудитории.
Гольдинов, А. М., Александровская уг. ул. Республики, 23.
Друян, И. С., Ленинская, 51.
Епифанов, А. Ф., ул. Республики, 30.
Злотников, А. М., уг. ул. Республики и Александров., 23.
Кунстман, Л. Б., Никольск., 28.
Люрий, З. И., ул. Республ., 4—6.
Манаков, Н. М., Ильинская, 23.
Майзлин, И. Л., Ильинская, 41.
Потанин, С. Х., Ильинская, 37—39.
Пинкин, Н. М., ул. Республ. 30.
Поликарпов, А. И., Пугачевская 63—67.
Пинкинг, М. Н, Александровская, 39.
Ригмант, Г. М., ул. Республики, 36.
Ратнер, И. Г., ул. Республ., 36.
Троф, С. А., Горная 217.
Теслер, Е. Я., ул. Республики, 24—14.

Ювелиры.

Аксельдорф, Ю. И., ул. Республики, 8—10
Кроль, А. И., ул. Республ., 44.
Калашников, И. И., Кирпичная, 53.
Левиков, С. М., ул. Республики, 34—46.
Малкин, М. Я., ул. Республ., 35.
Миллер, А. Я., ул. Республ., 6.
Мордовин, П. Г. Первомайская, 123.

Велосипедные мастерские.

Аникеев, Ф. М., Михайлов., 10.
Коллектив безраб. при Бирже Тр., Ленинская, 63.
Минц, М. Ш., ул. Республ., 29.

Колбасные.

Антонов, И. И., уг. Кирпичной и Камышинской, 128.
Губ'единение инвалидов, угол Октябрьской и Часовенной.
Голубчиков, Д. И., Александровская, 33.
Галкин, Е. В., Крытый рынок, 77.
Корочев, М. Л., ул. Республики, 8—12.
Кухаревич, В. Ф., уг. Советской и Ильинской.
Поволжское колбасное производство, уг. Советской и Ильинской.

Сажин, И. Е., Митрофаньевская площ., 1.
Симаков, О. В., уг. Камышинской и Кирпичной, 116.

Кузницы.

Алексеев, А. Г., Солдатская сл., 9.
Борзов, В. Р. Хвалынская, 55—59.
Васильев, Н. М., Рабочая, 141.
Верухин, Е. П. Глеб. овраг, 744.
Гуськов, П. О. Симбирская, 20.
Данилов, В. С., Рабочая, 28.
Елистратов, Г. П., Больш. Казачья, 100.
Иголкин, Ф. Л., Симбирская, 27—33.
Логинов, Н., Чернышевская, 83.
Михайлов, И. Д., Солдатская слоб., 17.
Петров, Н. С., уг. Б.-Горной и Пугачевской, 249.
Самойлов, И. Ф., Пугачевская, 106—136.
Цыганов, В. И., Астраханский пер., 19.
Чернов, М. А., Чернышевская, 52.

Жестяно-слесарные мастерские.

Балахонцев, А. И., Мирный пер., 11.
Вязевский, Г. И. Верх. базар, корпус 38.
Головенков, К. П., Октябрьская, 73—77.
Кузнецов, В. И., Мирный пер., 56.
Потрусов, П. И., Верхн. базар, кор. 38, кв. 3.
Шавин, П. П., Верхн. базар, кор. 38.

Портные мужские и дамские.

Артамонов, Г. И., Нижняя ул., Узенький пер., 17.
Безработных коллектив швейников, Никольская, 33—35.
Берлин, И. Я. Гоголевская 78.
Васильева, Е. Д., Часовенная, 97.
Горшков, С. В., ул. Республ., 19.
Гуревич, М. Я., Александровская, 12.
Иванов, В. М., Первомайская, 80.
Ибе, Д. И., Первомайская, 103.
Козычева, П. Я., Цыганская, 81.
Кобер, А. А., Цыганская, 68—96.
Кац, Г. И., Б.-Казачья, 18.
Кузьмин, Ф. Я., Ленинская, 98—60.
Коротков, М. П., Верхн. базар. кор. 17.
Леймик, А. М., ул. Республики, 27.
Лопатинский, П. И., Театральная площ., 1.
Левитин, А. М., ул. Республики, 8—10.
Мешков, С. П. Верхн. базар, кор. 18, л. 6.
Мицмахер, М. Е., ул. Республики, 19.
Малинкович, Б. Я., ул. Республики, 6.
Молицкий, Б. Е., Ильинская, 37.
Маев, М. Я., Ленинская, 56.
Николаева, В. Я., Коммунарная, 119.
„Ножницы" артель портных, ул. Республики, 19.
Профшкола, им. Луначарского Губоно, Ленинская, 77.
Самсонов, А. П., Смурский переулок, 3.
Урбанюк, С. И., Гимназическая, 48.
Эйдель, М. И., Камышинская, 151.

Красильни.

Бобров, А. Н., Нижняя, 186—141.
Мишелевич, Е. Н., Симбирская, 23—15.
Прядильщиков, В. А., Б.-Горная, 123.
Беляев, В. В., Цыганская, 43.
Гертель, В. А., ул. Республ., 17.
Забелинский, М. И., Смурский пер., 10.
Игошин, С. И., ул. Республ., 31.
Коротаев, И. П., Ильинская, 33.
Монакин, Н. Ф., Ильинская, 26.
Осипов, И. А., Нижняя, 33.
Степанов, В. В., ул. Республики, 31.
Трунтаев, Ф. И., Нижняя, 89.
Тропинина, В. Т., ул. Республики, 31.
Тропинин, В. А., Армянская, 26.
Бр. Фискинд, Ленинская, 21.
Шанин, М. В., Ленинская, 36.

Чулочные.

Басук, А. М. Первомайская, 93.
Герасимова, П. Н., Балашовская, 28.
Грицкова, Т. В., Пристанск., 6.
Иванова, Н. И., Приютское место, 40.
Кочетова, Е. Ф., Кирпичн., 228.
Кузнецова, Е. К., Кирпичн , 196.
Калинина, Е. Н. Б. Горная, 106.
Кау-Золотарева, Б. Горная, 133.
Косякова, М. И., Александровская, 59.
Лошкарев. Г. П., Преображенская, 12.
Левина, Б. С., Глеб. овраг, 897.
Нефедова, М. С., Ильинская, 110.
Недокунева, П. А., Нижняя, 48.
Палевская, Л М., Кирпичная, 150.
Тарабанчук, Т. В., Камышинская, 159—175.
Храмов, С. И., Соколовая, 179.
Чаликова, М. З., Камышинск., 175.
Юркина, О. Л., Пугачевская, 145.
Яржожбек, Х. Ф., Цыганская, 18.
Профшкола им. Луначарского, Ленинская, 77.
Кружицкая, Х. М., Цыганск., 25.
Кушнер, С. С., ул. Республ. 6.
Май, А. И., Александровская, 39.
Мороз, Ц. А., Первомайская, 61—7.
Профшкола имени Луначарского Губоно, Ленинская, 77.
Рубинович, Ш. С., Александровсая, 28.
Руфимская, Г. Ф., Цыганская, 95—62.
Снепер, А. Б., Верх. базар, 3-й проезд.

Номера для приезжающих.

Коммерч. номера, П. М. Косоротова, Первомайская, 108.
Номера для приезжающих „Риш", Первомайская, 69—101.
Номера для приезжающих „Рейн", Первомайская, 110—72.
Номера „Прага", ул. Республики, 27.
Средне-Волжские номера для приезжающих, Первомайская, 85.
Московские номера для призжающих, Часовенная, 101.
Номера Небалуева, Часовенная, 57—85.
Гостиница для приезжающих „Альпари", уг. Часовенной и Александровской, 116.
Номера „Биржа", тел. 6-86, уг. Часовенной и Никольской, 32—34.

Постоялые дворы.

Артель Инвалидов, Часовенная, 77.
Богатский, И. А., Часовен., 73.
Глухов, Д. Н., уг. Цыганской и Кокуевского пер., 22—26.
Галкин, В. А., Цыганская, 11.
Грибановская, П. П., Первомайская, 85.
Гагарина, В. Г., Б.-Казачья, 87.
Дом Крестьянина, тел. 7-29, уг. Александровской и Цыганской.
Катков, Т. И., Цыганская, 5
Кузнецов, Л. М., Часовенная, 80.
Максимов, П. С., Гоголовская, 25.
Ноткин, И. С., Часовенная, 98.
Ружьев, К. Н., Большая Казачья, 73—105.

Столовые.

Алавердов, С. Г., ул. Республики, 23—27.
Гаспаров, С. М., „де-Пари", ул. Республики.
Безруков, В. И., ул. Республики, 42.
Занавескина, Е. С., Часовенная, 94.
Кооператив Инвалидов, уг. Республики и Никольской.
Мартиросьянц, В., уг. Республики и Никольской.
О-во Друзей Беспризорного Ребенка, ул. Республики, близ Александровской.
Полунин, В. Т., уг. Цыганской и Никольской.
„Питание", Т-во, Ленинская, корп. 45.
Серебрякова, Л. С., Мирный переулок.
Союз Эсперантистов, ул. Республики, 15.

ОТДЕЛ ШЕСТОЙ.

УЧРЕЖДЕНИЯ И ОРГАНИЗАЦИИ САРАТОВСКОГО УЕЗДА.

20/0 в пользу Ленингр. раб., пострад. от наводнения.

ИЗДАТЕЛЬСТВО

МЕЖРАБПОМ

Саратов, Вольская, уг. Советской 43, тел. 1-61.

ИМЕЮТСЯ В ПРОДАЖЕ:

ОТКРЫТКИ ИЛЬИЧА, ЖЕТОНЫ, ЭМБЛЕМЫ 7-ой ГОДОВЩИНЫ ОКТЯБРЯ. ХУДОЖЕСТВЕННАЯ РЕВОЛЮЦИОННАЯ БЕЛЛЕТРИСТИКА. КОМСОМОЛЬСКАЯ ЛИТЕРАТУРА ПРИКЛЮЧЕНИЙ.

МЕЖДУНАРОДНАЯ БИБЛИОТЕКА

по 10 коп. выпуск. по 10 коп выпуск.

СОДЕРЖИТ В ПЕРВОМ ПЕРЕВОДЕ ПРОИЗВЕДЕНИЯ ЛУЧШИХ ИНОСТРАННЫХ ПИСАТЕЛЕЙ (ДЖЕК ЛОНДОН, ЧЕСТЕРТОН, О. ГЕНРИ, ДЮАМЕЛЬ, БАРТЕЛЬ И ПРОЧИЕ).

КРЕСТЬЯНСКАЯ БИБЛИОТЕКА

ЛИТЕРАТУРА ПО ВСЕМ ИНТЕРЕСУЮЩИМ КРЕСТЬЯН ВОПРОСАМ.

ТРАМВАЙНАЯ БИБЛИОТЕКА

„КАРМАННАЯ ЭНЦИКЛОПЕДИЯ ПО ЖИЛИЩНЫМ ВОПРОСАМ"

ПОРТРЕТЫ ВОЖДЕЙ.

ТРЕБУЙТЕ У ФАБЗАВКОМОВ И МЕСТКОМОВ.

ФОТОГРАФИЯ

МЕЖРАБПОМ

САРАТОВ. УЛ. РЕСПУБЛИКИ, ТЕЛ. № 3-93.

ПРОИЗВОДИТ ВСЕВОЗМОЖНЫЕ ФОТО-РАБОТЫ.

ЗАСНЯТИЕ ГРУПП, КОНФЕРЕНЦИЙ, СЪЕЗДОВ И ПРОЧЕЕ.

ЦВЕТНАЯ ФОТОГРАФИЯ.

Работа производится с 11 ч. утра до 12 ч. ночи при помощи электроаппарата „ЮПИТЕР". Фотографа на место вызывайте по телефону 1-68, 3-93 и 1-61.

ХУДОЖЕСТВЕННОЕ ПОРТРЕТНОЕ АТЕЛЬЕ

МЕЖРАБПОМ.

Саратов, Ленинская, близ Ильинской. Тел. № 11-45.

ПРОИЗВОДИТСЯ УВЕЛИЧЕНИЕ ПОРТРЕТОВ.

ЦЕНЫ ОТ 3 РУБЛЕЙ.

РАБОЧИМ и СЛУЖАЩИМ через месткомы и фабзавкомы КРЕДИТ.

Саратовский Уездный Комитет Р.К.П. (б).

Рабочая ул., д. 17.

Ответственный секретарь Укома—Шумный, Василий Ефимович, тел. 8-18, Бахметьевская ул., д. 3.

Член Президиума Укома—Самохвалов, Герасим Васильевич, тел. 2-01, Введенская ул., д. 23, телеф. 2-59.

Член Президиума Укома (он же зав. орг. отд.)—Бараненков, Ив. Петр., тел. 1-28, 1-й д. Совета.

Зав. агитотделом—Дормидонтова, Прасковья Ивановна, тел 1-28, 1-й д Совета.

Зав. общ. отдел.—Заваркин, Алексей Федорович, тел. 1-28, Михайловская ул., д. 2.

Зав. учетным п/отделом—Петрова, Татьяна Григорьевна, телеф. 1-28, Бахметьевская ул., д. 3.

Зав. женотделом—Кулапова, Екатерина Михайловна, тел. 1 28, Михайловская, д. 32.

Отв. секретарь Укома РЛКСМ—Котляренко, Виктор Прокофьевич, тел. 5-93, Рабочая, д. 24.

Зам. ответ. секретаря РЛКСМ—Онищук, Павел Ильич, тел. 5-93, ул. Республики, 1-е общеж. Губкома.

Эконом-организатор—Слепов, Лазарь Андреевич, тел. 5 93, угол Приютской и Соколовой, д. 125.

Секретарь Убюро Ю.П.Л.—Ковревская, Зоя, тел. 5-93, Рабочая, уг. Провиантской.

Сарат. Уездный Исполнит. Комитет (Уисполком).

Рабочая ул., д. 17.

Председатель Уисполкома—Самохвалов, Герасим Васильевич, каб. тел. 2-01, Введенская, д. 23, тел. 2-59.

Зам. предуисполкома (он же зав. общ. отдел.—Перфилов, Иван Федорович, тел. 4-02, Рабочая, д. 19—21, кв. 1, тел. 4-97.

Член Президиума (он же завед. Уземуправлением)—Чернов, Иван Олимпиевич, тел. 3-52, Астраханская, мельница, б. Скворцова.

Секретариат Президиума УИК'а.

Секретарь Президиума — Аргинский, Александр Николаевич, тел 11-69, Рабочая, д. 41, кв. 1.

Юрисконсульт УИК'а,—Боровский, Владимир Яковлевич, тел. 11-69, М. Сергиевская, д. 3, кв. 3.

Общий отдел Уисполкома.

Завед. общ. отд.—Перфилов, Иван Федорович, тел. 4-02, Рабочая, д. 19—21, кв. 1, тел. 4-97.

Управляющий делами общ. отд.—Бузаев, Василий Иванович, Бахметьевская, д. 32, кв. 1.

Завед. фин.-мат. отд. бухгалтер—Папаев, Ив. Яковл., Приютская, д. 21, кв. 4.

Зав. отделением народного образования — Рождественский,

Александр Иванович, ул. Республики, д. 8, кв. 6.

Инспектор Соцвос'а—зам. зав. УОНО, Баранов, Владимир Андреевич, студенческое общежитие № 6, уг. Никольской и Первомайской.

Инспектор Нацмен—Бальцер, Эмануил Иванович, Белоглин., д. 14.

Инспектор Уполитпросвет—Климов, Аристарх Георгиевич, 2-е студенческое общежитие, уг. Ленинской и Александровской, комн. № 50.

Инспектор массовых учреждений Уполитпросвет—Толкунов, Кузьма Тимофеевич, 3-й д. Совета—Астория, комн. 58, 5-й этаж.

Завед. отделением Здравоохранения—Мукосеев, Леонид Александрович, Пугачевская, д. 70.

Уездный санитарный врач—Орлов, Михаил Михайлович, Советская, д. 33, кв. 6.

Завед. отделением местного хозяйства—Бандорин, Павел Евдокимович, уг. Советской и Провиантской, д. 22—24.

Саратовское Уездное Земельное Управление (УЗУ).

Рабочая ул., д. 17, тел. 3-52.

Завед. Уземуправлением—Чернов, Иван Олимпиевич, тел. 3-52, Астраханская ул., мельница, бывш. Скворцова.

Уездный агроном — Пономарев, Иван Николаевич, уг. Вольской и М. Сергиевской.

Уездный землеустроитель—Корчагин, Петр Владимирович, Бахметьевская ул., д. 9.

Управляющий Госземимуществ.—Каперский, Виктор Васильевич, Первомайская ул., д. 27, кв. 1.

Уездный мелиоратор—Чередниченко, Диомид Иванович, Нескучный пер., д. 7, кв. 1.

Уездный ветеринарный врач—Савичев, Виктор Илларионович, Ленинская, д. 141.

Бухгалтер Уземуправлен.—Потявин, Иван Яковлевич, Часовенная, д. 152—154.

Секретарь Уземуправления—Антонов, Петр Алексеев., Бахметьевская, д. 19, кв. 3.

Саратовский Уездный Финансовый Отдел (УФО).

Рабочая ул., д. 17, тел. 6-43.

Завед. Уфинотделом — Малышев, Александр Петрович, телеф. 6-43, уг. Бахметьевской и Камышинской, д. 40—48, тел. 2-14.

Завед. кассой—Семенов, Вонифатий Петров., Гоголевская, д. 56.

Завед. налоговым п/отделом—Дитц, Александр Петрович, Рабочий пер., д. 16, кв. 5

Завед. п/отд. местных налогов—Исаев, Павел Никитич, Рабочая, д. 14.

Саратовский Уездный Промышленный Комбинат.

Рабочая ул., д. 17.

Директор-распорядитель Комбината—Клеванный, Петр Минович, М. Сергиевская, д. 16, кв. 11.

Управляющий хозяйствами Комбината—Исайкин, Сергей Прокофьевич, Рабочая, д. 16.

Бухгалтер Комбината—Болконский, Михаил Павлович, Ильинск. пл., д. 3.

Уездная телефонная сеть.

Рабочая ул., д. 17.

Зав. уездной телефонной сетью—Еремин, Максим Трофимович, Панкратьевская, д. 32.

Уездное Статистическое Бюро.

Александровская ул., д. 2.

Завед. Бюро—Богданович, Семен Иванович, Камышинская, д. 70, кв. 8.

Управление Саратовской Уездной Милиции.

Бахметьевская, уг. Александровск., д. 2, тел. 5-93.

Начальник милиции—Мартьянов, Леонид Васильевич, тел. 3-90, Бахметьевская, д. 3.

Пом. нач. милиц.—Афинский, Александр Дмитриевич, тел. 3-90, Коммунарная, д. 33.

Нач. канцелярии—Будников, Николай Гаврилович, тел. 5-93, Панкратьевская, д. 15,

Сарат. Волисполком Саруезда (ВИК).

Белоглинская, д. 2, тел. 4-84.

Председатель Волисполкома—Немов, Гр. Серг., Белоглинск., д. 2.

Зам. предс.—Дмитриев, Ив. Вас., Белоглинская, д. 2.

Чл. Вика—Чернов, Степ. Прок., Кирпичная, д. 170.

Секретарь—Клямеров, Дм. В., Белоглинская, д. 2.

Сар. Уездный Комитет Об-ва Взаимопомощи.

Александровская, д. 2.

Предс. Быков, Дмитрий Иван., тел. 5-93, кв. „д. Крестьянина".

Секретарь—Пановская, Любовь Ив., Рабочая ул., д. 32.

Казачий Сельсовет.

Хвалынская ул., д. 45, тел. 2-77.

Предс.—Маляков, Гавр. Ив., кв. при сельсовете.

Медицинская амбулатория.

Хвалынская ул., д. 45.

Ветамбулатория.

Б. Казачья ул., д. 109.

КРАЕВАЯ КРЕСТЬЯНСКАЯ ГАЗЕТА

„СОВЕТСКАЯ ДЕРЕВНЯ"

орган Губкома и Губисполкома.

Выходит 3 раза в неделю.

Имеет постоянные отделы: исторический, сел.-хозяйствен., кооперативный, научный, фельетон, крестьянская жизнь и друг.

УСЛОВИЯ ПОДПИСКИ: на 1 год—3 руб., на 1 мес.—25 коп.; допускается **рассрочка платежа и кредит.**

Имеет: представительство для Нижнего Поволжья—Издательство Наркомзема „НОВАЯ ДЕРЕВНЯ", книги по сельскому хозяйству, политические, антирелигиозные и друг.

ИЗДАЕТ:

Комсомольско-пионерскую еженедельную газету „Большевистский Молодняк" орг. Губкома РЛКСМ. Для деревенской молодежи на 6 м.—90 коп. для городской—на 6 мес.—1 р.

Имеются книги и друг. издательств.

ИЗДАЕТ:

Газеты национальных меньшинств:

„ЯКСТЕРЕ СОКИЦЯ" на 1 год—1 р. 40 к.

„ЯЛКОН" на 1 год—2 р.

Имеются книги и друг. издательств.

Принимает подписку на периодические издания „Новой Деревни", журналы: „Сел.-хоз. жизнь", „Новая Деревня", „Сельское и лесное хозяйство", „Памятка животновода", Крестьянск. Интернацион."

Комплектует библиотеки от 3—500 руб.

Исполнение быстрое и аккуратное.

ЗАКАЗЫ ПО АДРЕСУ: Саратов, ул. Республики, 16—17, контора, Торговый отдел и магазин „СОВЕТСКОЙ ДЕРЕВНИ".

ОБЩЕСТВО ДРУЗЕЙ

БЕСПРИЗОРНОГО РЕБЕНКА

ИМЕНИ В. И. ЛЕНИНА.

Правление—Крытый рынок, магазин № 6, телефон 8-97.

ПРОСЬБА КО ВСЕМ УЧРЕЖДЕНИЯМ И ЛИЦАМ ОБРАЩАТЬСЯ ПО ВСЕМ ВОПРОСАМ, КАСАЮЩИМСЯ ОБ-ВА, В ПРАВЛЕНИЕ ПО УКАЗАННОМУ АДРЕСУ.

При правлении производится прием граждан в члены Об-ва.

ОБ-ВО Д. Б. Р. ИМЕЕТ ХОРОШО ОБОРУДОВАННУЮ СТОЛОВУЮ

по ул. Республики, дом 20/30.

ТЕЛЕФОН № 3-82.

Столовая открыта с 9 ч. утра до 2 ч. ночи.

Обеды, ужины, холодные закуски.

ПРИ СТОЛОВОЙ ОРКЕСТР МУЗЫКИ.

В столовой также происходит прием членов в Об-во Д. Б. Р.

ОБ-ВО ИМЕЕТ БУФЕТ ПРИ ГОСЦИРКЕ.

Все средства от эксплоатации поступают на борьбу с детской беспризорностью.

САРАТОВСКАЯ КОНТОРА

КРАХМАЛПАТСИНДИКАТА.

Театральная площадь, корпус № 44. Телефон № 97.

Предлагает ПАТОКУ заводов: трестов **„Северопатока“** (бывш. Понизовкина), **„Рязпатока“**, **„Муромпатока“** и **„Казанского ГУМ'а**. Также: глюкозу, муку картофельную, крахмал рисовый завода „Квасный Слон“, пудру, пшеничный крахмал (текстильный), масло купоросное, кислоту соляную, купорос железный и медный, сульфат и декстрин.

ДЛЯ КООПЕРАЦИИ И ГОСОРГАНОВ ЛЬГОТНЫЕ УСЛОВИЯ.

ПЕТРОГРАДСКОЕ Т-ВО ОТВЕТСТВЕН. ТРУДА.

ОБСЛУЖИВАЕТ: По договорам все главнейшие Государственные Учреждения, Тресты, Промышленные Об'единения и частные предприятия. **ПРИНИМАЕТ:** Сопровождение маршрутных поездов и отдельных вагонов с проводниками и с ответственностью за целость груза в пути, все экспедиторские поручения и т. п. **КОМАНДИРУЕТ:** своих членов-специал. по кассовым, товарн. и кооперат. делам.

ЛЕНИНСКАЯ, 38, ТЕЛЕФОН № 2-82.

ОТДЕЛ СЕДЬМОЙ.

АВТОНОМНАЯ СОВЕТСКАЯ СОЦИАЛИСТИЧЕСКАЯ РЕСПУБЛИКА НЕМЦЕВ ПОВОЛЖЬЯ.

(г. ПОКРОВСК).

НЕМГОСИЗДАТ

Автономной Социалистической Советской Республики
НЕМЦЕВ ПОВОЛЖЬЯ.

ПРАВЛЕНИЕ: г. Покровск, Коммунарная площадь—4.
Телефон № 134. Для телегр.: Покровск—Немгосиздату.

ОБ'ЕДИНЯЕТ:

РЕДАКЦИИ ГАЗЕТ
„НАХРИХТЕН"
И
„ТРУДОВАЯ ПРАВДА"
ежедневные органы
ЦИК'а АССРНП
и Обкома
РКП (б).

РЕДАКЦИЮ СЕЛ/ХОЗ.
ЖУРНАЛА
„УНЗЕРЕ ВИРТШАФТ"
двухнедельный орган
Кооперативного
Совещания
Обкома
РКП (б).

АДРЕС РЕДАКЦИЙ:
г. Покровск,
Коммунарная площ.—4.
Телефон № 62.

ТИПОГРАФИЮ

Адрес: г. Покровск, Коммунарная площадь—4. Телефон № 112.

Прием заказов на изготовление всевозможных журналов, книг, брошюр, конторских книг, бланок, календарей, афиш, блок-нотов, ученических тетрадей и проч., а также на все виды переплетных, картонажных и линевальных машин.

Выполнение заказов быстрое и аккуратное.

ЦЕНЫ ВНЕ КОНКУРЕНЦИИ.

МАГАЗИНЫ:

книжных, канцелярских, писчебумажных, и фотографических принадлежностей.

1. Покровск—Коммун. пл., 13. Тел. 122.
2. Саратов—ул. Республ., 12. Тел. 5-03.
3. Красный Кут—Базарная площадь.
4. Марксштадт—Советская площадь.

Имеется всегда в большом выборе немецкие учебники и литература, а также канцелярские писчебумажные, фотографические принадлежности лучших заграничных фирм.

ЦЕНЫ ВНЕ КОНКУРЕНЦИИ.

ПРЕДСТАВИТЕЛЬСТВА:

МОСКВА—Трубниковский пер., 19, кв. 11. Телеф. 4-04—81. Фридрих Георгиевич Рош.
САРАТОВ—ул. Республики, 12. Телефон 5-03.—Григорий Михайлович Еремеев.

Текущие счета Немгосиздата: в Покровском Госбанке № 81, в Саратовском Госбанке № 486, в Московском Госбанке № 6292.

Немцы Нижнего Поволжья.

Исторический очерк.

П. И. Зиннер.

1. Причины колонизации.

В вековой борьбе с кочевыми народами Юго-Востока Европы: татарами, киргизами, калмыками и др. Московскому торговому капиталу в 16-м веке удалось, наконец, захватить великий водный путь-Волгу на всем протяжении, от истока до устья. Чтобы удержать за собой всю власть над этим путем, Московское и, позднее, Петербургское правительство стремилось к продвижению восточных границ возможно далее к востоку, в приуральские, зауральские и даже в передне-азиатские степи. Это делалось с целью оттеснения вглубь Азии полудиких, свободолюбивых народов путем заселения захваченных у них территорий и создания, таким образом, оплота против попыток последних к нападениям, наездам.

Для заселения этих степных областей на Волге и в Заволжьи Россия, собственно, располагала достаточным излишком крестьянского населения. Уже в течении столетий среди русского крестьянства господствовало неудержимое стремление к свободе: долой с родной полосы, опостылевшей крестьянам вследствие произвола феодалов и собственного малоземелья, туда в даль, в „Дикое Поле", на Днепр, Дон, Волгу, Яик (Урал), в Зауралье!.. Такой же излишек рвавшихся на волю крепостных крестьян имелся и во время Екатерины II. Но правительство и поместное дворянство отнюдь не были заинтересованы в том, чтобы отпустить куда-то вдаль своих крепостных и, таким образом, отказаться от эксплоатации их путем бесконечной барщины. Крепостной крестьянин, как он ни был беден, темен, обезличен, непродуктивен на барщине, был единственным источником дохода для помещика, ведшего расточительный образ жизни. Поэтому простая и сама собой напрашивавшаяся мысль о планомерном заселении степи русскими крестьянами была неприемлема для правительства, охранявшего прежде всего интересы дворянства. Наоборот, всякую попытку крестьян, избавиться путем бегства от вековой барщины, правительство старалось пресечь в корне жестокими расправами.

Таким образом, у правительства возникла мысль, привлечь в Россию для заселения степи иностранцев, преимущественно немцев, от которых оно ожидало, кстати, и перенесения на русскую почву усовершенствованных приемов обработки земли.

2. Вызов колонистов.

В Западной Европе, особенно же в Германии, на лицо имелись экономические и политические условия весьма благоприятствовавшие переселенческому движению в Россию. Благодаря безконечным войнам, в особенности, благодаря семилетний войне (1756—1763), хозяйство средне-европейских государств было крайне расшатано. Не было, к тому же, еще сильной промышленности, которая поглотила бы излишек населения. Горожане еще не успели разбить оковы феодального абсолютизма. Крепостная зависимость, раздробленность Европы на множество мелких государств, и ограничение свободы ремесла задерживали развитие торговли и рост благосостояния. Из этого положения для массы ремесленников и крестьян, угрожаемых разорением, имелся только один выход: переселение в Америку или Россию. Деятельная агитация агентов русского правительства, посланных за границу для вербовки переселенцев, направила переселенческую волну в Россию.

Вербование колонистов производилось на основании манифестов Екатерины II от 4 дек. 1762 г. и от 22 июля 1763 г. Первый манифест не имел успеха, т. к. там условия переселения не были в достаточной мере выяснены. Поэтому пришлось издать второй манифест (от 22 июля) с подробным изложением условий и выгод для переселяющихся.

В несметном количестве распространяло основанное в 1762 г. с правами министерства „Опекунство иностранных“ названные манифесты по всей Европе, в особенности же по Германии. Представители России при иностранных дворах обязаны были руководить вербовкой. Для вербовки же было разослано множество правительственных и частных агентов-вызывателей. Последние между прочим договорами выговорили себе право взимать с вызванных ими и поселенных у себя колонистов десятину, т. е. поставить их в крепостную зависимость по образцу Зап. Европы. В целом ряде немецких городов были учреждены сборные пункты. Оттуда колонисты направлялись в портовые города: Любек, Росток, Бремен, и далее морем на парусных судах в Россию. По прибытии в Ораниенбаум или Петербург, они частью сушей, частью водой были доставлены на место назначения, в Саратов.

3. Основание колоний.

Со дня вербовки и до приезда в Россию колонисты получали приличных размеров суточные деньги, а при дальнейшем следовании еще подводы и военную охрану вплоть до места поселения. Главная масса новых колонистов была послана в Саратов. Часть их, ремесленники и фабриканты, осела в г. Саратове и основала на Немецкой улице ремесленную колонию. Огромная же масса вновь прибывших была направлена в новые колонии на обоих побережьях р. Волги. Согласно выработанного правительством плана для каждой прибывающей семьи должен был стоять наготове дом с надворными постройками. К каждому двору-хозяйству должен был быть прирезан готовый участок земли в 30 десятин (15 д. пахотной, 5 дес. луговой, 5 дес. лесной, $3^1/_2$ д. выгонной и $1^1/_2$ д. усадебной, гуменной и огородной земли), как этого требовал аграрный закон от 19 марта 1764 г. Но земля эта отводилась не в личную собственность хозяина двора, а лишь в наследственное пользование семьи. Двор-хозяйство унаследовал младший сын (минорат). Старшие сыновья выселялись на запасные наделы, имевшиеся при каждом селе, или, по использовании запасного

земельного фонда, должны были стать ремесленниками.

По прибытии на места поселения, колонисты обычно находили, вместо обещанных домов с пристройками, вбитые в землю колышки, отмечавшие, где эти дома должны быть построены, конечно, заботами самих колонистов. Полевые угодья вовсе не были ни обмерены, ни нарезаны. Такая картина приводила людей в отчаянье. Но делать было нечего. Надо было позаботиться о пристанище. Разбивались палатки или строились из хвороста шалаши. Затем присупали к выкапыванию землянок, для семьи, а потом и для скота. В таких землянках не только скот, но и люди проводили 2—3 зимы, пока правительство не доставляло по Волге строевой лес и пока постройки не были возведены. Таким то порядком в 1764—1773 г.г. было поселено в 106 колониях около 8.000 семейств с 27.000 душ обоего пола. 43 колонии были основаны самим правительством, а 63 частными вызывателями. В частных колониях поселенцы обязаны были, согласно тайных договоров вызытелей с правительством, давать своим господам, директорам-вызывателям, десятую часть от всего добываемого, т. е. вызывательские колонисты очутились в крепостной зависимости. Это положение продержалось 10 лет и было уничтожено правительством после неумолкаемых протестов колонистов и расправ их с директорами. Колонии присвоили себе названия своих первых старост; оффициальные же названия, частью русские, частью иноземные, они получили в 1766 г.

4. Качественный состав выселенцев.

Сильные разногласия вызывает качественный состав выселенцев. Одни ученые считают их мало соответствовавшими своему назначению, т. к., во первых, де слишком большой процент из них были не крестьяне, а ремесленники и т. к. они все были люди, сверх того, очень бедные; другие держатся диаметрально противоположного мнения. К числу первых относятся Клаус, Велицын (если и его брать всерьез), отчасти Писаревский, ко второй группе—акад. Лепехин, Паллас...

По моим подсчетам, произведенным на основании переселенческих списков, ремесленников действительно было около 40%, но это были, главным образом, крестьянские ремесленники; кузнецы, сапожники, столяры, ткачи и т. п. Городские же ремесленники и фабриканты были представлены в незначительном количестве и шли в Россию с тем, чтобы осесть в городах и тут заниматься своей профессией. Приняв их на таких условиях, контора затем насильно заставила всех подряд поселиться в селах и крестьянствовать. Но вряд-ли можно ответственность за такие действия правительства взвалить на самих выселенцев. Так, по крайней мере, некоторые добросовестные наблюдатели колонистской жизни решительно отвергают те обвинения, как неосновательные. Кроме известных отзывов последнего рода мне за последнее время подвернулись два совершенно пока неизвестных.

Первый отзыв не нов по времени. Он, принадлежит быв. проф. университета и директору обсерватории в Христиании, Хр. Ганстеен (Hansteen), совершившему в 1829—30 г.г. путешествие по Сибири и проехавшему через колонии. Он между прочим, о колонистах говорит следующее: „Должен признаться, что мне было хорошо и легко среди них и что я нашел их очень любезными“... „Из этих колоний одни католические, другие реформатские, третьи лютеранские. Их дома лучше построены и образ жизни их совсем иной, чем у их русских соседей, лица благообразнее (hübscher) и совершенно евро-

пейские; но они одеваются совсем по-русски. Словом, это путешествие через колонии было для меня истинным отдыхом, усладой для глаз и ушей (Augen=und Ohren weide)"...(Prof. Ch. Hansteen.—„Reise-Erinnerungen aus Sibirien". Leipzig. Verlagsbuchh. von. C. B. Lorck. 1854).

Еще большего внимания заслушивает отзыв проф. Гиссенского ун-та Dr.К. Эссельборн. Он заканчивает свою только что опубликованную работу „Эмиграция из Гессена в Россию" следующими словами: „Было бы ошибочным утверждать, будто те эмигранты, которым разрешалось эмигрировать, были элементами, уход которых де не был потерей для старой родины. Конечно, не эмигрировал несомненно никто из тех, кто имел свой полный достаток. Многие находились в состоянии нужды и задолженности. Многим на родине не доставало тех средств для безбедного существования, которые им сулила и давала чужбина, иногда, правда, после всяких разочарований, т. к. они прилежанием, энергией и упорством победоносно преодолевали встречавшиеся на их пути трудности и препятствия и этим достигли такого благосостояния, какое бы им в Германии никогда не досталось в удел. И таких было большинство. Что иного влекло непреодолимое желание попутешествовать, страсть к приключениям, или что иной эмигрировал потому, что дома он очутился в конфликте с законами,—это вполне естественно; но в общем Германия послала на Волгу и в другие области России отличный переселенческий элемент (Menschenmaterial)"... (Prof. Dr. K. Esselborn.—„Die Auswanderung aus Hessen nach Rassland" W.-D. M. Berlin, 1924).

5. Разные бедствия.

Первые 10 лет были трудным временем для новых поселенцев. Помимо трудностей по сооружению жилищ и первоначальному обзаведению, на пути к их преуспеянию стал ряд таких преград, которых, казалось, не преодолеть никогда.

Климат для переселенцев, вопреки ожиданиям, оказался весьма губительным. Свирепствовавшая и без того коварная малярия и другие эпидемические болезни усилились особенно там, где люди должны были зимовать в сырых землянках и где питьевая вода была особенно плоха, как за Волгой. В результате всего этого за первое десятилетие вымерло около половины всего населения.

Туго налаживалось и хозяйство. В качестве инвентаря колонисты получили от правительства 1—2 тощих, диких, калмыцких лошадок и такую же калмыцкую коровенку; кроме того: части для сохи, 1 ход колес, 2 оси и оглобли для рыдвана, части для хомута, веревочные шлею, узду и возжи; затем дугу и, сверх всего, обычно еще 15—25 руб. на первоначальное обзаведение.

До первого урожая колонисты, конечно, получали от казны и довольствие. Но корыстные чиновники снабжали их такими продуктами, от которых отказывалась даже скотина. Семена первые года тоже доставлялись правительством, но каждый раз так поздно, что не успевали всходить, как об этом в один голос свидетельствуют в своих письменных воспоминаниях первые поселенцы и подтверждает академик Паллас. К этому присоединялись незнание климата и, как отмечено раньше, отсутствие удовлетворительного рабочего скота и соответствующих орудий. К сугубому несчастию колонистов первое десятилетие было почти сплошь весьма засушливым. Но и этого еще мало. И то немногое, что произрастало на полях, поедалось несметными стаями диких гусей и стравливалось стадами кочевников-соседей. Наконец, за все это первое лихое де-

сятилетие и скот был подвержен заразным болезням, уничтожившим его почти весь.

Поэтому многие семьи, потеряв все добытое с таким трудом, должны были на зиму уходить в Саратов, где для них были устроены общественные работы (рытье траншей). В земнюю стужу эти полуголые, еще не привыкшие к суровому климату, люди массами простужались и умирали...

Но главным бедствием являлись постоянные набеги полудиких и, вследствие вытеснения их с насиженных мест, естественно озлобленных соседей (калмыков и киргизов). Калмыки не только стравливали стадами поля, как отмечено выше, но и грабили села и угоняли скот на нагорной стороне. Еще хуже было положение заволжских колоний. Там киргизы производили ужасные опустошения, угоняли весь скот, сплошь грабили и сжигали селения, вырезывали население или уводили его на невольничьи рынки После самых опустошительных нападений киргизов в 1774 г., в результате которых четыре колонии совсем исчезли с лица земли, колонисты были в 1775 году в страшной панике; даже не засевали своих полей.

Наконец, немало пострадали все колонии и в связи с пугачевщиной Не понимая этого движения и относясь к нему враждебно, колонисты подверглись жестоким экзекуциям со стороны отрядов Пугачева.

6. Управление.

Для успешного развития колоний прежде всего нужна была хорошая организация управления. По одному из трех манифестов от 22 июля 1763 г. была, как указано выше, в Петербурге основана „Канцелярия Опекунства Иностранных" с правами министерства. Главными задачами канцелярии было: подготовить земли для заселения, давать приют прибывающим переселенцам, „побуждать их к поселению на пустопорожних землях", снабжать поселенцев жилищами и инвентарем и т. д

Для большей близости к колониям, канцелярия основала в 1766 году в Саратове „Контору". Эта Контора ведала непосредственно Саратовскими колониями и имела устройство и права тогдашних губернских управлений. Представителями правительственной власти на местах были комиссары, б. офицеры, сопровождавшие колонистские отряды на места и руководившие основанием колоний. Такой комиссар имелся в каждом селе. Во главе же каждой волости стоял волостной комиссар.

Согласно манифеста от 22 июля 1763 г. колонисты с самого начала выработали инструкцию о самоуправлении колоний, которая и была утверждена „Канцелярией Опекунства". Впоследствии Канцелярия несколько раз перерабатывала, видимо, без всякого участия самих колонистов, это любопытное уложение о внутреннем распорядке колоний, причем колонисты сначала энергично протестовали против нарушения их прав. Так управлялись колонисты, пользуясь особыми правами и преимуществами, около ста лет, вплоть до отмены крепостной зависимости. С началом же проведения крестьянских реформ отменяются и преимущества колонистов: свобода от военной службы, собственное управление, свой внутренний распорядок и т. д.

В 1860 г. была отнята у Конторы власть судебной инстанции, с 1866 г. Контора лишилась всякого права участия в деле управления; оставлялись ей только школьные и церковные дела, на которые она до тех пор не обращала никакого внимания.

В 1871 г. закон о колонистах был отменен в целом, и колонисты оказались уравненными в правах с

русск. крестьянами. Сохраняли они лишь одно название „поселяне-собственники". После подчинения колонистов общим законам почти сразу началась свирепая обрусительная политика, выразившаяся, между прочим, в том, что колониям, с одной стороны, упорно не разрешалось ни школ повышенного типа, ни периодических изданий на нем. языке, а с другой—особенно с начала 90-х г.г., стали вытесняться учителя-немцы из народных школ и заменяться русскими, не понимавшими языка населения.

7. Землеустройство.

Согласно аграрного закона от 19 марта 1764 г. в колониях Поволжья надлежало ввести подворное землепользование. Но так как земельные угодья колонистов не только не были распланированы подворно, но не было еще и общих планов по селам, поэтому в области землепользования здесь постепенно воцарилась полная анархия. В дошедших до нас воспоминаниях первые выселенцы жалуются, что при имевшихся на лицо условиях было чрезвычайно трудно наладить полевое хозяйство. Этому, во-первых, сильно мешало то, что Канцелярия Опекунства погнала в колонии и тех ремесленников и фабрикантов, которые пришли в Россию, чтобы в городах заниматься своей профессией. Это обстоятельство уже послужило сильным тормазом для дела. Затем колонисты получили возможность пользоваться на первых порах только самым примитивным и плохим инвентарем. Правда, колонисты сразу построили свои деревянные плуги с железными лемехами. Но так как таких плугов в начале было еще мало и т. к. недоставало и рабочего скота, приходилось соединяться 3—4 семействам для работы одним плугом. Поля они, вследствие постоянных угроз со стороны лихих людей, заложили только вблизи села. Но каждый пахал, где хотел, т. к. земля еще не была поделена и ее было сколько душе угодно. Однако, по мере расширения посевной площади установилось, по преданиям, истинно хищническое хозяйство. Каждый старался захватить возможно ближе к селу наибольшее количество лучшей земли. Кто первый обводил межой и засевал некоторую часть поля, тот на данный год владел им. По преданию эти поля нередко обмежевывались и засевались, когда значительная часть земли была еще покрыта снегом. Что при этом часто не обходилось дело без ссор и раздоров, даже форменных побоищ, в этом отношении можно безусловно верить старым хронистам. Приходилось вмешаться начальству и несколько урегулировать ежегодные переделы земли. Стали далее разделять землю по жребию, сначала на один, а потом и на несколько лет. И так как вся земля и юридически принадлежала не отдельным хозяевам, а всему обществу, в колониях Поволжья сложился порядок полусредне-немецкого и полу-великорусского землепользования. К этому колонистов привела сама жизнь, сама суровая действительность. Когда же правительство, наконец, вздумало вмешаться и навести порядок в земельных отношениях, положение оказалось настолько запутанным, что нельзя было найти ни начала, ни конца. Пришлось мириться с тем, что имелось на лицо, с общинным землепользованием, с „миром", который успел сложиться прочно. Установлению этого порядка вещей сильно способствовал способ обложения колонистов податями, искони тождественный с порядком обложения в великорусском „мире". Общим явлением стало в колониях общинное землепользование в 1782—1797 г.г., когда не существовало собственного управления и когда колонии были подчинены общерусским органам уп-

равления. Узаконен же был этот порядок в 1816 г. восстановленным Опекунским Управлением колонистов, т. к. последнее не находило уже иного выхода, как окончательно отказаться от аграрного закона, 19 марта 1764 г. и узаконить „мир" с его делением земли по душам.

Таким образом, развитие сельско-хоз. техники в колониях пошло почти таким же черепашьим шагом, как и в закрепощенной великорусской деревне. Ускорился этот темп лишь после падения крепостного права, когда индустриальный капитализм, развиваясь на Руси, втянул в свой круг и русскую деревню. Из земли выросли гиганты-паровые мельницы, вошли в крестьянский обиход железные плуги, жнейки, молотилки. При таких условиях к концу прошлого столетия в колониях Поволжья, как, впрочем, и везде в России, крайне развился и обострился земельный голод. Земельный вопрос стал вопросом жизни и смерти для крестьянина. Старый „мир" с чрезполосицей и постоянными переделами вынуждал крестьянство, вопреки требованиям жизни, держаться давно отжившего свой век трехполья с его исконным свойством—экстенсивностью. И так как при этом земельный голод стал вопиющим, во многих местах, особенно же в Нижнем Поволжье, приходилось сеять пшеницу пять, шесть и более лет подряд на одном и том же поле, без всякого пара, без передышки для земли. Урожаи стали при этом все скуднее и скуднее. При малейшей же засухе полный неурожай стал на крестьянских угодьях бытовым явлением, тогда как у тех же крестьян на соседних городских землях, при несколько усовершенствованной форме хозяйства, урожаи получались средние. Таким образом, из трехполья в колониях получилось еще нечто худшее, т. е. простое первобытное хищническое хозяйство. Хронические неурожаи, которых на каждое десятилетие выпадало по два, в один год поглощали все, что за 8—9 лет с большим трудолюбием и упорством было добыто.

Надо было искать новых путей, которые спасли бы крестьянское хозяйство от полного развала. Эти пути правительство усмотрело в выселении в Америку и в переселении в Сибирь и Средн. Азию. Их то оно и использовало с целью проредить крестьянские массы и перекинуть на окрайны или вовсе избавиться от „безпокойного" элемента. Так думало правительство. На деле же это прореживание населения было лишь заплатой на старом платье. Надо было изыскать более действительный, новый путь. Таким путем оказался, как для всей России, так и для колоний Поволжья, закон от 6-го июня 1906 г. об отрубном хозяйстве. И вот, вместо существовавшего дотоле в колониях общинного землепользования с 30-ю и более полосками и с переделами на 1, 2, 3, 4... 12 лет, колонисты начиная с 1906 г. постепенно переходят к „хуторному" или „отрубному" хозяйству. Сначала осторожные, тяжелые на под'ем, подозрительные ко всяким новшествам, консервативные колонисты и слышать не хотели о „хуторах". Но выход отдельных хозяев из общины на отруба заставил всех принять новшество. При этом переходе произошла полная пролетаризация части беднейшего крестьянства. Часть крестьян-пролетариев укрепила свой надел за собой и продала землю кулакам за бесценок. В колониях народились два новых экономических типа: помещик и пролетарий. В общем эта реформа, внесшая в колонии черты капитализма, повлекла за собой быстрое поднятие сельско-хозяйственной техники. Земля стала теперь собственностью каждого по отдельности. И вот наиболее культурная и сильная часть населения начала улуч-

шать землю: удобрять, поливать, засевать культурными травами, сооружать на своем хуторе колодцы, пруды...

Скот стал теперь приносить в несколько раз больше пользы. Породу его можно было при хуторном хозяйстве облагораживать. Словом, колонии стали быстро приближаться к современному интенсивному хозяйству. Через несколько лет, к началу империалистической войны, благосостояние колоний почти удвоилось. Злосчастная война, однако, быстро разрушила благосостояние немцев. Она оторвала от земли лучшие молодые силы и поглотила несметные количества скота, хлеба и денег в виде налогов. Хозяйство пришло в полный упадок, от которого стало было оправляться после революции. Но небывалая за все время существования колоний засуха 1921 г. и последовавшие за ней неурожаи 1922 и 1924 г. г. еще более подорвали крестьянское хозяйство колоний, так что понадобятся многие годы, дабы поднять его на должную высоту.

Подворное землепользование было в 1919 г. правительством отменено с целью уничтожения кулачества. Земля затем была поделена, как везде, между всеми наличными душами обоего пола, с введением чрезполосицы и постоянных переделов. В настоящее время этот устаревший способ отвергнут и земля во всей Нем. Республике снова поделена на группы, появились крестьянские коммуны, советск. хозяйства. Так как в Республике недостает рабочего скота, выписаны трактора и организуются тракторные отряды. Кроме того Марксштадтский завод „Возрождение“ сам строит тракторы своей системы, обещающие получить широкое распространение среди крестьян. Словом, правительство Нем. Республики делает героические усилия, чтобы поднять сельск.-хоз. края до обще-европейского уровня, не останавливаясь при этом и перед привлечением в край иностранного капитала для ускорения темпа.

8. Сельское хозяйство и промышленность.

Из злаков первое время в колониях лучше всего произрастали озимая и яровая рожь, ячмень, овес, особенно же яровая пшеница. Последней с каждым годом отводилось все больше простору. Кроме того сеяли, преимущественно на нагорной стороне, коноплю и лен, из волокон которых колонисты сами выделывали ткани для одежды, белья, мешков, палаток и вообще для своего обихода. В Сарепте и окрестностях большое значение приобрела культура горчицы, а в остальных колониях—подсолнуха. В Сарепте же и одновременно в Екатериненштадте с самого начала колонистами была начата культура табаку, быстро распространявшаяся на все колонии луговой и нагорной стороны, т. к. табак сразу нашел хороший сбыт среди колмыков, киргизов, башкир, и эта отрасль хозяйства быстро развилась в один из значительных источников дохода. Это значение табаководство сохранило в северной половине заволжских колоний и до наших дней. Попытка разводить в колониях Поволжья тутовое дерево для введения шелководства, после хорошего начала, оказалась не удавшейся за отсутствием выгодного сбыта. Но для будущего нашего края эта попытка несомненно имеет крупное значение, т. к. дала доказательство, что шелковица у нас произрастать может. Первая попытка с введением виноградарства тоже было не удалась; привезенная с далекого, теплого юга лоза вымерзала, не перенося такого резкого перехода от тепла к холоду. Впоследствии, при постепенном перенесении лозы все дальше на север, оказалось, что в

нашем крае отлично может привиться виноградарство, что доказывает значительное количество виноградников колоний, существующих частью уже около 20 лет и дающих хороший продукт при обильном урожае (Добринка, Севастьяновка, Сосновка, Красн. Яр). Безуспешными оказались и попытки разводить красильные растения (крап и др.).

Зато огородничество приобрело в колониях с самого начала видное значение, как об этом уже свидетельствуют отзывы путешественников академиков: Лепехина, Палласа, Фалька и др., посетивших колонии в 18-м же веке. Колонистами введена, между прочим, и культура кортофеля в Поволжье, причем русские соседи их приняли картофель лишь спустя 50 лет после его ввоза сюда. Не ограничились колонисты и разведением всяких овощей, начав из арбузов, дынь, сахарного сорго и свеклы варить сахар-сырец или патоку.

Раззодили колонисты и зелень: салат, сельдерей, петрушку, пастернак, укроп, шпинат и др., дотоле неизвестные в крае растения (Лепехин). Садоводство тоже начинается с первого десятилетия и прививается скоро повсеместно. Спустя сто лет значительная часть садов за истощенностью почвы забрасывается, новые же местами не закладываются. Садоводство, таким образом, местами уменьшается, вытесняемое усиленным посевом пшеницы и табаководством. Местами же, особенно вблизи Волги, оно сохраняет свое крупное хозяйственное значение до нашего времени. Процветало вначале в колониях и пчеловодство, впоследствии пришедшее в упадок, но сейчас опять распространяющееся повсеместно.

Были сделаны попытки ввести и культурное скотоводство, прежде всего, овцеводство (испанская порода). Вначале оно имело успех, а потом мало по малу, опять вышло из обихода, из за того же увлечения посевом пшеницы. Но отдельные экземпляры „шпанки" чистой породы встречались в колониях Поволжья еще в 90-х г. г.

Стал с самого начала процветать в колониях и промысел, не смотря на препятствия, чинимые Конторой Опекунства своим строгим запретом ремесла и сбыта продуктов собственного производства колонистов. Самое обширное значение приобрело ткачество путем производства для собственного обихода холста, полотна, сукна и, наконец, сарпинки, приобревшей в наше время чуть не мировую известность.—Рано начало процветать и горшечничества (Сарепта, Вольское, Суслы), достигшее довольно высокой кустарной техники и в будущем обещающее развиться очень широко.—Счастлива была судьба кожевенного производства, достигшего в наше время крупного значения (Голый Карамыш, Севастьяновка, Марксштадт, Теляуза). На луговой стороне развилось корзиноплетение (Березовка, Казицкое и др.) и соломоплетение (около Марксштадта). Кстати последний промысел - единственный в своем роде во всем С. С. С. Р.

На юге нагорной стороны (Н. Добринка) работались изобретенные колонистами молотильные камни, жернова, точила, теперь вытесняемые искусственными из цемента. На севере нагорной стороны кустари работают веялки, прялки, телеги, плуга, ножи, искусные курительные трубки.

Так как колонисты производили большое количество сырья, рано явилась в колониях потребность в фабриках и заводах. Начало сделала Сарепта. Она основала горчичные, водочный (Сарептский бальзам), горшечный, сахарный, пивной, чугунно литейный завод, табачную фабрику и мукомольные мельницы. Сахарный завод существовал и в Севастьяновке. Табачные фабрики

были построены колонистами и в Саратове, Баронске и др.

Маслобойные заводы возникли повсеместно в колониях, затем и в Саратове. Голокарамышские сарпиночные предприятия подготовили почву и вызвали основание „Сарат. Ман-ры". Но главнейшая отрасль индустрии нашего края, мукомольное дело, всецело—детище колонистов Поволжья.

9. Переселенческое движение.

К началу 19 века колонии Поволжья достигли значительного благосостояния. К этому времени колонисты мало по малу получили возможность экспортировать свои продукты: хлеб, табак, кожу, ткани и т. д. на ярмарки в Нижний, Рыбинск, Астрахань, Оренбург...

Численность населения к этому времени успела сильно увеличиться. В соответствии с этим уменьшились и наделы на каждую семью. Нужда в земле росла, прежде всего, на нагорной стороне, с каждым годом. Еще до этого правительство проводило прирезки земли, но и они не могли утолить земельного голода.

Для устранения нового малоземелья правительство в 1840 г. снова прирезало около Камышина, затем на р. Еруслане и р. Торгуне около 250.000 дес. с тем, чтобы при равномерном распределении земли на каждую ревизскую душу приходилось по 15 дес. Там, где эти земли не примыкали к границам колоний и где нельзя было сделать соответствующие прирезки отдельным обществам, пришлось сорганизовать выселение. Таким образом, сверх прирезок возникло на отдаленных участках в 1846—1870 г. г. 53 выселения на луговой стороне и 13 на нагорной, всего 66 селений.

В это же время начали переселяться из под Данцига в Заволжье меннониты, основавшие в 1853—74 г. г. 10 селений. Меннониты получили от правительства по 65 дес. земли на двор-хозяйство и сразу провели систему подворного хозяйства с многопольем, травосеяньем и разведением племенного скота: лошадей Орловской породы, коров Голландской, овец Голландской и свиней породы Иоркшир. Кроме своего образцового культурного сельского хозяйства меннониты еще в другом отношении дали соседям наглядный урок: в сыроварении. И вот их соседи, немцы и русские, перенимают у них не только образцовое полевое хозяйство, но и племенное скотоводство и сыроваренье.

К концу эпохи выселения, к 70-м г. г., в колониях опять успел накопиться большой излишек населения. И первый неурожай (1871 г.) послужил опять толчком к переселенческому движению. Однако, на этот раз переселенцы двинулись не только на Кавказ, но и в более отдаленные края, в Южную и Северную Америку: Бразилию, Аргентинию; С.-А. С. Штаты, Канаду и Мексику. Там образовались многочисленные колонии волжан. В Южной Америке насчитывают колонистов с Волги до 100.000 душ; в С.-А. С. Штатах—около 200.000 душ и в Канаде с Мексикой свыше 50.000 человек.

В 90-х г. г. началось, наряду с продолжающимся уходом в Америку, переселение в Сибирь (под Омск и Акмолинск) и Средн. Азию (к Ташкенту). С 1906 г. открылось еще движение в Прибалтийский край и Германию. Так тянулся излишек населения по разным направлениям вплоть до начала империалистической войны. Тут это движение остановилось.

Началось оно снова в 1921—22 г. г. и сразу достигло небывалых размеров. Причина — невиданная засуха. Уходили в Сибирь, Ср. Азию, на Кавказ, на Украйну, в Центр. губернии, в Петербургские колонии, наконец, в Минск, Витебск, Полоцк с надеждой пробраться в

Америку. Но в Америку попали очень немногие, т. к. Америка ограничила в'езд иммигрантов. Значительная часть уходивших сделалась жертвой голода и эпидемий. Оставшиеся в живых вернулись в 1922—23 г. г. домой, Этой осенью вследствие нового недорода опять потянулись целые вереницы выселенцев из Нем. Республики. Но правительство приняло все меры, чтобы остановить этот поток, и это ему удалось. Но все же приволжские города кишат еще беженцами-нищими из Нем. Республики. При возможности уехать в Америку или получить работу в промышленных центрах С. С. С. Р. эти безработные массы, разумеется, не нищенствовали бы, как они и прежде этого не делали, если не считать кучки профессионалов.

10. Школьное дело.

В области духовной культуры колонистов прежде всего приходится говорить об очаге ее, колонистской школе. Сразу при основании колоний поселенцы позаботились и об учреждении школ грамоты Даже по пути из Петербурга в Саратов были на зимовье, в Торжке, устроены школьные занятия с детьми. По прибытии на место назначения колонисты сразу стали строить посреди села школу. В учителях, кс частью, недостатка не было. Среди колонистов были в достаточном количестве люди с хорошим образованием, даже академическим. Таким образом, в каждом селе сразу открылась школа. Там, где здание не было готово, занятия велись в крестьянской избе, благо детей школьного возраста было еще немного. Школу посещали дети от 7 до 15 лет, обучаясь чтению, письму и счету. Письму и счету учились преимущественно мальчики; для девочек это считалось роскошью. Школа была подчинена церкви, и надзор за ней вело духовенство. Но пеклись о ней всегда сами колонисты. Они сразу поняли, что при отсутствии школ повышенного типа у них культурный уровень с каждым поколением понизится. И когда Канцелярия Опекунства в навязывавшейся колонистам „Инструкции" ни слова не проронила о школе, колонисты наши в своих критических замечаниях к этому закону между прочим заявили, что им нужна и повышенного типа школа для подготовки учителей, писарей и выборных должностных лиц. Но это требование не встретило отклика: колонии пока что остались без такой школы.

Далее случилось то, чего опасались колонисты. Учителя второго поколения имели возможность пройти лишь курс хорошей народной школы. Для практической деятельности крестьянину этого было достаточно, но для педагогической—мало, даже при пополнении знаний самообразованием. Однако, представители третьего поколения были учениками уже таких учителей, которые умели только читать, писать и считать. Их ученики опустились в познаниях еще ступенью ниже. И вот началось бедствие колонистской школы. Бойко читать умели тогда еще почти все колонисты, но плохо они писали и считали. Почетная должность учителя грамоты и доходы его, как побочная статья в безработные зимние месяцы, были для всякого соблазнительны. Началась конкурренция из за учительских мест. В результате этого установился обычай, ежегодно сдавать должность учителя с аукциона, подобно тому, как сдавались стадо, табун: кто меньше всех возьмет, тот—учитель! Таким образом, можно было осенью наняться в учителя, а весной—в свинопасы. Со временем такое уравнение произошло не только в должностях, но и в оплате труда.

Соответственно этому оказались и достижения учителя близкими к

нулю. В такой же мере пал и его престиж в глазах народа.

В это время (1800—1830) лучшие элементы среди колонистов делали многократные попытки, добиться у правительства разрешения на школу повышенного типа. Но тщетно. Зато в 1834 г., когда сам Саратовский губернатор стал жаловаться в Петербург, что де колонисты очень туго приобщаются к русской культуре, колонии получили сразу две школы. Это были центральные училища в Лесном Карамыше и Екатериненштадте. Содержались они на средства самих колонистов, собиравшиеся путем самообложения. Их культурное значение для колоний было весьма велико. За время их почти столетнего существования оттуда вышли почти все учителя, писаря, словом, почти вся интеллигенция колоний Поволжья.

После основания центральных училищ (3-х класс. школ) положение колонистской народной школы мало-по-малу улучшается. Новые учителя теперь более отвечают своему назначению, чем старые—от сохи. С введением земской реформы и у колонистов появляются народные школы несколько высшего типа. Это были земские школы и министерские, а в Камышинском уезде—товарищеские. В 90 х г. г. инспектора народных училищ получили от духовенства в свое ведение и общественные школы грамоты. Они стали реформировать и приближать их строем к земской. Это было бы хорошо, если бы они не стали насаждать там руссификаторской политики, изгоняя учителей-немцев и назначая русских против воли хозяина школы—населения. Но и эта полоса миновала. С 1905 г. наши сравнительно демократические земства начали открывать в колониях высшего типа народные школы: 2-х и 4-х классные, а местами даже средние. К сожалению, и эти школы были чисто русскими, иногда даже без преподавания родного языка как предмета.

Но вот грянула великая революционная буря и смела вместе с подгнившим, шатким зданием царизма и всю старую школьную систему. На развалинах ее теперь мало по малу расцветает новая жизнь. Все новые достижения в области школьно-воспитательного дела применяются и испытываются. Но, к сожалению, нашей новой школе недостает еще очень многого: нет еще подходящих, надлежащим образом подготовленных для коллективной школьной работы учителей, нет подходящих книг, нет опыта, нет организации, нет необходимого контроля...

Но уже подготовляются учителя —1 ступ., в Марксштадтском педагогич. техникуме и 2-й ст. в Москве, в нем. высш. пед. институте, пишутся и печатаются книги, приобретается опыт, проводится организация, налаживается контроль, словом, рождается новая школа.

11. Колонистская печать.

Оторванные от страны отцов и заброшенные судьбой в среду, им народно-чуждую колонисты Поволжья в течении ста лет не имели почти никакой духовной связи с другими родственными им народами. Печатное слово долго отсутствовало совершенно, если не считать немногих книг религиозных.

Так как прессы не было, надо было создать ее домашним порядком. Народ и создавал себе ее. Это были обличительные песни-сатиры. После каждого общественно-предосудительного события они вырастали как грибы после дождя: согрешит девушка—песня; украдет что парень—воспевается его „подвиг“ по всему селу ..

Но уже с 60-х г.г. начинаются попытки, создавать действительную прессу. Так Г. Бауэр издавал около 2-х лет (1866—1867) вместе с некиим Эксе „Сарат. Немецк. Газе-

ту". Она не могла дальше продержаться, т. к. не окупалась. Вскоре были сделаны дальнейшие попытки. Первой из них было издание с 1873 г. календаря, основанного Бонвичем и Гельцем и продолженного Гюнтером (Таловка) вплоть до 1916 г. Около того же времени стал выходить у Киммеля (Саратов) второй календарь „Волга-Боте". С 1884 г. Гюнтер начал издавать ежемесячный журнал „Фриднесботе", выходивший до 1915 г. Крушинский с 1897 г. стал издавать в Саратове журнал „Клеменс", тоже выходивший до налала войны. С марта по июнь 1906 г. в Камышине издавалась И. Фрицлером газета „Унзере Цейт". В том же году начала в Саратове выходить „Сарат. Нем. Нар. Газета", запрещенная в 1915 г. и вновь выходившая в авг.-сент. 1917 г. С 1916 г. в Екатериненштадте стала выходить социалистическая газета „Колонист", выходившая с 1918 г. под названием „Коммунист". С 1818 г. Нем. Комиссариат стал издавать в Саратове газ. „Форверст", потом переименованную в „Нахрихтен".

С переходом в Баронск, немецкий комиссариат об'единил газеты „Нахрихтен", и „Коммунист" под первым названием. С июня 1921 г. в Марксштадте стала выходить „Бауэрн-Цейтунг", с сентября переименованная в „Унзере Виртшафт", с января 1922 г. превращенная в 2-х-недельный журнал. Кроме того в Маркштадте еще выходили: детский журнал „Шпиль унд Арбейт", журнал военн. ком-та „Кампф унд Арбейт" и газета „Мельдеблат" (Голый Карамыш), все издававшиеся меньше года. В настоящее время выходят в Покровске: нем. ежедневная газета „Нахрихтен", русск. ежедн. газета „Рабочая жизнь" и двухнедельный журнал „Унзере Виртшафт".

12. Начало собственной литературы.

Зачатки собственной литературы восходят к самому началу появления колонистов в России. Уже в Торжке колонист Платен описывает свое путешествие в стихотворной хронике. Потом, в течение первых лет по основании колоний, видимо, многие из колонистов писали свои воспоминания, из которых большая часть погибла, но кое-что дошло и до нас. То записки Циге, Катанео, Бата, Меринга, Шимпфа, Маттерна, Липперта, Эрфурта, Коливека, Штальбаума, Асмуса, Ант. Шнейдера, Штеркеля, Бауэра... Начиная с 60-х г.г. 19-го века кое-какие труды начинают появляться в печати, напр.: А. Клаус. — „Наши колонии". Спб. 1868.—Дзирне.— „Немецк. хрестоматия". Дерпт, 1868, — Его же.— Рассказ о киргизском пленнике. Дерпт, 1868.— Гельцель.—Audiatur et altera pars." Дерпт, 1869.

После долгого перерыва, с 1904 г., начинают появлятсья книги, большею частью в самом Саратове: 1) Зиннер, П.—Садоводство. 1904.—2) Бауэр, Г.—История кол. Поволжья. (1908).—3) Лонзингер, А. —Садоводство.—4) Эрбес, И. и Зиннер, П.—Народн. песни Поволжья. 1914. —5) Г. Бератц. История колоний Нижн. Поволжья. (1915).—6) Геронимус—„Стеф. Гайндль".—7) Бератц —Гунгер.—„Фест унд трей" (1914). 8) Куфельд.—„Песнь о кюст. Дейс", 9) Лонзингер:—„Не поддавайся!"— Его же.—„Здесь и там", „Филипп—Яков". Повести, вышедшие в разное время. 10) Вальберг: — „Хр. Боде", „Меннониты", „Остров мертвых", „Дары смерти", „Фата Моргана". Повести, вышедшие в разное время. 11) Материалы по родиноведению по кол. Поволжья. Покровск, 1923 и др.

Есть в колониях Поволжья и свои лирические таланты: Дорнгоф (†), А. Ней, А. Лонзингер, Руд. Дирк, А. Ротэрмель, Ф. Бах...

Сделаны и первые попытки по созданию драмы: Бератц Гунгер: „Фест унд трей", Э Куфельд:—„Ви

ман нихт зейн золь" и др., Фр. Бах:— „Старая школа" А. Ротэрмель— „Из за двух огурцов" Лонзингер: „Мистер Горн".

Это—первые попытки, создать собственную литературу в колониях Поволжья. Кроме названных имен можно было назвать еще с десяток менее значительных, менее определившихся дарований, но и этих достаточно. Школы. преемственного влияния здесь пока нет. Каждый ощупью идет еще своим путем. Но сказать, что здесь имеются действительные зачатки литературного творчества, мы имеем право. Даже больше. Если ход дальнейшего развития наших колоний сложится благоприятно, они несомненно создадут и свою литературу.

13. Автономная Область Немцев Поволжья.

Октябрьская революция принесла и колониям Поволжья глубокие изменения. Самым главным и значительным было создание автономной области. История возникновения этой автономной области весьма поучительна. В начале 1913 г. демократически настроенные земцы -немцы созвали в с. Привальном с'езд представителей волостей с немецким населением. На этот с'езд явились и немцы-социалисты, принявшие активное участие в работах с'езда. После четырехдневного совещания был выработан проект „Положения национального об'единения всех немцев Поволжья". Постановления этого совещания были представлены делегацией совещания: 2 представителями от волостей и 2 от союза социалистов—центральной советской власти в Москве. Из этого представления высшая власть увидела, сколь серьезно заинтересовано население колоний Поволжья своим правом самоопределения. Для организации немецкого комиссариата в Саратове Центр прислал сюда, в подмогу местным работникам, двух партийников: Фридлендера-Рейтера и Петина. Эта задача и была ими выполнена. И вот с лета 1918 г. существовала автономная Область Немцев Поволжья. Оффициально Область была об'явлена автономной декретом от 19-го октября 1918 г. Для проведения такой до корня новой формы управления время тогда было весьма неблагоприятным. Гражданская война, восстания, голод, эпидемии—вот камни преткновения, лежавшие на пути нового правительства. Задача весьма сложная и трудная, а работники—неопытны. Надо было с'организовать в Области военные части и перекинуть их срочно на фронт; надо было ликвидировать наличные восстания и предупредить возможность новых; надо было провести энергично и умело помощь голодавшему населению и снабдить его семенами; надо было мобилизовать все силы на борьбу с холерой, малярией и тремя тифами; надо было... Работников была горсточка. И не смотря на промахи, не смотря на трудности, эта огромная работа в течении пяти лет выполнялась, и выполнялась в конце концов успешно. А велась ведь борьба не только с политическими и стихийными врагами (голодом, болезнями); проведена и огромная организационная работа, осуществлены важные мероприятия по строительству. Сорганизованы для населения потребительская кооперация, сельская производственная кооперация, кредитная кооперация (Нем.-Вол.-Банк); заново перестроена школа, реорганизовано дело воспитания сирот, налажена организация пионерских форпостов и комсомольских ячеек; подготовлены многочисленные кадры собственных работников, взамен „иностранцев", которые, как элемент пришлый, не знали местных условий и вели работу часто неудовлетворительно, но были до поры до времени необхо-

димы за неимением своих; наконец, осуществлено округление области, превратившее Область в замкнутое целое с немаловажным экономическим значением для юго-восточного района и для всей Р.С.Ф.С.Р.

14. А. С. С Республика Немцев Поволжья.

6-го января 1924 г. Автономн. Обл. Немцев Поволжья была провозглашена Авт. Соц. Сов. Республ. Немц. Пов. Этим актом советская власть лишний раз доказала свою полную последовательность в национальном вопросе. Она наглядно опять показала, что в С.С.С.Р. национальный вопрос действительно решается радикально: национальностям дается полная возможность, развернуть свободно все свои экономические и духовные особенности. Основанием центрального правительства для оказания такого доверия послужил факт пятилетнего успешного действия административного аппарата. Раз при большой стесненности за 5 тяжелых, голодных лет развала хозяйства люди работали с железной энергией над сохранением и даже восстановлением этого хозяйства, надо дать им весь нужный и возможный простор для наибольшего напряжения по восстановлению хозяйства. Эта предпосылка оказалась совершенно верной. Прежде всего новая республика проявила максимальную энергию при проведении осенней семянной, продовольственной и фуражной кампании. Все было во время на месте и сделано как следует. Приняты уже теперь все меры, чтобы население провело запашки к весеннему посеву и чтобы и яровые семена были заблаговременно на местах. Заготовку продовольствия и фуража успешно проводят все кооперативные организации. Паника лиц, стремившихся вначале бежать, куда глаза глядят, улеглась. Люди остаются на месте. И уже теперь видно, что в этом году не только люди не умрут от голода, но и скотина уцелеет.

Таким образом власть Нем. Республики, еще не достигшей годового возраста, проявила уже полную энергию и осмотрительность не только в важном деле борьбы с недородом, но и в текущей строительно-культурной работе. Она взяла решительный, твердый курс в национальном вопросе: везде теперь говорят и ведут переписку на языке, понятном народу; она усиленно заботится о школе, издавая, ударным порядком, немецкие учебники; она создает твердую экономическую базу, привлекая со стороны капитал и технику. И есть полное основание ожидать, что Нем. Республика в теснейшем контакте с остальными областями Нижнего Поволжья, особенно же с Саратовом, с которым она экономически так тесно связана, в ближайшее десятилетие окрепнет экономически.

* * *

Обозревая сказанное в беглом очерке по истории нем. колоний Нижнего Поволжья, мы можем явно установить все обычные стадии экономического развития. I. До начала 19 века в колониях имеется, почти в чистом виде, преобладание натурального хозяйства с чертами феодально-чиновного гнета. II. В 1801 году первые колонисты выправляют гильдию для широкого ведения торговли на ярмарках. Торговый капитал развертывается широко и призывает к жизни интенсивное ручное производство, причем массовые ручные сновальни и веялочные мастерские начинают применять разделение труда. Словом, до начала 70-х годов 19-го века мы в нашем крае имеем картину преобладания торгового капитализма III. Во второй половине 19-го века и до империалистической войны у нас быстро развивается промышленное производство: возникают одна за другой мельницы-гиганты, мех. заводы, механич. маслобойни, механи-

зированные кожевенные заводы. Словом, диктатор—промышленный капитализм. IV. Начиная о октябрьской революции Нем. Республика, как весь С.С.С.Р., идет быстрым темпом к огосударствлению всех средств и орудий производства. V. Работа коммунистической партии, особенно в области социально-коммунистического воспитания молодежи, а также перевоспитания масс, напр., в сельско-хоз. коммунах и в партийных организациях подготавливает кадры строителей и творцов будущего коммунистического строя.

Выдающиеся деятели из колоний Поволжья.

П. Зиннер.

В течение 70 лет царское правительство не разрешало колонистам Поволжья школ повышенного типа, которых колонисты с самого основания колоний упорно добивались. Не смотря на отсутствие таких школ, стремление к общественной и научной деятельности было среди колонистов так велико, что уже первое поколение родившихся в России дало не только колониям, но и новой родине целый ряд общественных деятелей и ученых.

Академик-физик и технолог **И. Х. Гамель.**

Наибольшее количество таких деятелей долго давала колония Сарепта, которой, в виде исключения, удалось свою приходскую школу поднять и приравнять к тогдашним средним учебным заведениям, т. к. Сарепта считалась городом и управлялась по особому городовому положению Из Сарептской школы вышла целая плеяда блестящих административных и культурных работников.

Здесь же получили образование первые выдающиеся деятели остальных колоний.

Сарепта одна насчитывает за первое столетие своего существования (1765—1865) не менее полсотни деятелей, крупных культурных работников.

В их числе были академики Ис. Як. Шмидт и Иос. Христ. Гамель.

И. Я. Шмидт, был один из первых ученых калмыковедов и, как ориенталист, получил звание академика Гос. Акад. Наук. Умер он в 1847 г. в Петербурге.

И. Х. Гамель родился 30 янв. 1788 г. в Сарепте, окончил здесь школу и поступил в Спб. Медико-хирургическ. академию. Проявив незаурядные способности по технологии и физике, он по окончании в 1811 г. академии был оставлен при кафед. физики. Вернувшись из заграничной командировки, Гамель с железным усердием принялся за изучение промышленности в России и был в 1829 г. за труды свои избран академиком по технологии. Умер он в 1862 г., завещав значительную часть своих средств Сарептской школе.

Крупных ученых исследователей и изобретателей дала и сама Сарепта. Среди них нельзя не отметить таких лиц как доктора Вир, выдающегося хирурга и химика (открыл Сарептский целебный источник); К. Нейца—миссионера среди калмыков,—изобретателя столовой горчицы и основателя первой горчичн. фабрики; Г. Мокке—изобретателя и строителя роялей;—химика И. Г.

Лангерфельда—изобретателя Сарептск. бальзама и разных дестиллатов, производившихся в построенном им заводе-лаборатории.

Крупные имена в науке приобрели Г. А. Цвик, Конст. Глич, А. К. Беккер и Алекс. Глич.—Староста Сарепты Г. А. Цвик изучил еще ранее и основательнее Шмидта, в интересах миссионерской своей работы и из интереса этнографического, калмыцкий язык и опубликовал к концу своей жизни грамматику и словарь калмыцкого языка и описание своего путешествия через калмыцкие орды с целью миссионерства (Leipzig, Kummers Verlag. 1827).—Константин Глич, родившийся в 1820 г. в Сарепте и умерший там же около 1890 г., был выдающимся зоологом и археологом. За крупные заслуги был избран членом-корреспондентом Московского Об-ва Естествоиспытателей и Имп. Ак. Наук.

Ученый ботаник
А. К. Геккер.

Беккер, Александр Каспарович, родился 30-го авг. 1878 г. в Сарепте, образование получил в Сарептской школе, соответствовавшей по программе и правам гимназиям.

По окончании школы Беккер занялся коммерческой деятельностью в Московском и Петербургском представительствах Сарепты (1832—37). Вернувшись в Сарепту, он стал учителем местной школы и органистом. Учителем он оставался недолго по слабому здоровью, но органистом, как выдающийся музыкант, был в течении 32 лет. Досуги свои он посвящал изучению местной природы, стал составлять гербарии и коллекции насекомых. Сначала он изучал окрестности Сарепты, потом—Саратовский край, затем Астраханский край, и наконец Кавказ и Закаспийский край, совершая длительные естественно-научные экскурсии. Исследования свои опубликовал в Бюллетенях Моск. Об-ва Естествоиспытателей и в „Jnsekten-Börse". Беккер был избран членом многих русских и заграничных ученых обществ Скончался он 16 апр. 1901 г. в Сарепте.

Интересно, что даже в числе декабристов был представитель колонистов Поволжья—Адольф Егорович Кноблох. Родился он в Сарепте, в начале 19-го века (сведения о нем, вследствие гибели его архива во время революции, весьма скудны). По данным архива Саратовск. отделения Об-ва Литераторов, А. Е. Кноблох был, как один из декабристов, сослан в 1828 г., с лишением прав состояния и разжалованием в рядовые, в 12-й Оренбургский линейный баталион (видимо, по особому дополнительному делу, т. к. в общем списке осужденных декабристов имени Кноблоха нет). Дальнейшие сведения разноречивы. Достоверно в общих чертах лишь то, что служба его далее протекала на окраинах России, в Оренбургском округе, в Западной и Восточной Сибири.

В 1839 г. Кноблох, после тяжелых невзгод, был из рядовых произведен в унтер-офицеры, а в следующем (1840 г.)—в офицеры за отличия, оказанные им при участии в Хивинской экспедиции. Впоследствии он опять дослужился до чина генерал-майора. В 1877 г. его, по словам родственников, вызвали в Петербург и поручили ему командовать бригадой, отправлявшейся на Турецкий фронт. По окончании войны он вышел в отставку и получил звание и должность члена

государственного совета. 9-го января 1884 г. Кноблох скоропостижно скончался в Петербурге от разрыва сердца.

Уроженцем Сарепты были Александр Глич, автор прекрасной книги о Сарепте, изданной им к столетнему юбилею колоний немцев Поволжья, изд. в 1865 г. на немецком языке.

К началу 19 го века выдвигаются выдающиеся люди из остальных колоний Поволжья—А. А. Клаус, Г. Бауэр, Талер... Александр Августович Клаус родился 13 декабря 1829 г. в колонии Норках, где отец его служил шульмейстером и органистом. В школе Ал. Клаус проявил хорошие способности, а потому отец определил мальчика в Саратовскую I гимназию. Окончив курс гимназии, Ал. Авг. поступил в контору Опекунства, а затем, при закрытии конторы, перевелся в Петербург.

Последние годы своей деятельности в Петербурге Клаус служил в Министерстве Путей Сообщения в должности вице-директора департамента. Умер он 7-го янв. 1887 года, состоя председателем Екатеринославской губернской земской управы. Книга его: „Наши колонии", печатавшаяся сначала отдельными статьями в продолжение нескольких лет в „Вестнике Европы", является первой серьезной работой по истории колоний Поволжья.

В 1887 г. книга его была издана „Одесск. Нем. газетой" на нем. языке.

Г. Бауэр в молодости служил чиновником конторы, а затем вместе с Эксе издавал в 1866—67 г.г. в Саратове первую немецкую газету (Sarat. Deutch Ztg"). Бауэр был одним из самых образованнык колонистов 19-го столетия. В 1885—1888 г.г., доживая конец жизни в с. Степном у старшего сына, поэта Г. Г., написал обширный труд: автобиографию, мемуары и историю колонистов Поволжья. Последняя часть этого труда была в 1907 г. издана сыном автора под заглавием: „Geschichte der deutschen Ansiedler an der Wolga". Вся рукопись, две трети которой остались неопубликованными, а также весь ценнейший архив обоих писателей, отца и сына, погибли во время революции, за смертью Г. Г. Бауэр.

Далее укажем на ряд имен бесспорно общегосударственного калибра.

К числу их принадлежит Андрей Петрович Лей (Ley). Он родился в 1810 г. в с. Гололобовке. Отец его был свинопасом. До 16-го года мальчик в летнее время помогал отцу пасти свиней; зимой он, однако, посещал церковно-приходское училище. Своими редкими способностями мальчик обратил на себя внимание пастора Конради, тогда самого выдающегося педагога колоний. Конради взял Лея к себе в качестве лакея. Страсть мальчика к книгам побудила Конради взять мальчика с собой во время одной из поездок в Москву. Там нашлись покровители, которые помогли Лею поступить на медицинский факультет Моск. университета. По окончании университета Лей переселился в Петербург и постепенно сделался популярным врачем. Между прочим А. П. составил „Энциклопедич. медиц. лексикон". Умер Лей в чине д. с. с. и в звании лейб-медика 9 янв. 1881 г. в с. Мартышкине, под Петербургом (Архив Сар. отд. Об-ва Лит.).

Такое же общее значение имел и поэт Эдуард Иванович Губер, родившийся в 1814 г. в колонии Усть-Залихе. Губер учился и окончил Сарат. I гимназию (в 1830 г.) и затем—в корпусе путей сообщения в Петербурге, окончив последний в 1834 г. Поступив тут-же на военную службу, он на досуге стал заниматься литературой. В печати стали появляться его стихотворения и критические статьи. Кроме того

Губер к концу 1835 г. окончил стихотворный перевод Фауста, пропущенный цензурой только после заступничества А. С. Пушкина, но вышедший в свет уже после смерти Пушкина, в 1883 г. Критические статьи и стихи Губера появлялись в „Современнике", „Отеч. Записк." и „Библиотеке для чтения". В 1845 году вышел первый сборник стихотворений Губера. Умер поэт от туберкулеза, на 33-м г. жизни, в 1847 г. В 1859—1860 г.г. вышло в издании Смирдина полное собрание сочинений Губера с хорошей биографией поэта, написанной другом его, А. Тихменевым.

Яков Фаддевич Шрейнер, энтомолог, родился в кол. Вершинке, Камыш. у., Сарат. губ., в 1857 году. Окончив приходское училище родного села, мальчик-сирота был взят в дом паст. Штеркель, который подготовил и определил его в Мариинское земледельческое училище (в 1875 г.). По окончании училища Шрейнер с 1880 по 1883 год управлял имениями Дурасова, затем вернулся в училище, поступив в воспитатели, с пелью посвятить себя научной работе. Прослужив здесь 15 лет, он—на досуге—неутомимо работал по прикладной энтомологии. Опубликованием своих работ о вредителях он обратил на себя внимание в ученом мире. В 1899 г. он был приглашен на службу в Петербург, сначала в Энтомологическое Бюро, затем в Департамент Земледелия, где прослужил до самой смерти (1919 г.). Многочисленные крупные труды его о вредителях были напечатаны в изданиях Деп. Земледелия и в заграничных специальных органах, а также отдельными изданиями. Кроме того он сотрудничал и в местных органах: „Friedensbote", „Volkszeitung", „Сборн. Саратов. Земства" и специальных: „Деревня", „Сельское Хозяйство" и многих других.

Я. Ф. Шрейнер был одним из лучших собирателей коллекций насекомых и специалистов по прикладной энтомологии в России. Он сделел важные открытия в области энтомологии и пользуется большой известностью в ученом мире Европы.

Из среды немцев Поволжья вышел и ряд художников: Вельц, Граф, Вебер...

Иван Августович Вельц (пейзажист), родился в 1866 г. в Саратсве и окончил Введенскую гимназию в Петербурге. Академию художеств он, видимо, окончил в 1885 г. Его главные картины: Ранняя весна (1887). Пасмурная погода (87 г.). Сосны у Учан-Су (Крым, 88 г.). Аю-Даг со стороны Гурзуфа (88 г.). Восход солнца на крымских горах (88 г.). Скалы Гурзуфа (88 г.). Ночь в Петербурге (89 г.). После дождя (Лахта). Парк в Крыму. Ай-Петри. Аю-Даг со стороны Биюк-Ламбата. Алушта. В Ялте. По дороге из Ялты в Учан-Су. Гурзуф. (Архив Сар. отд. об-ва литерат.).

Крупный художник—и И. Граф, уроженец с. Граф на Карамане, проживающий в г. Мюнхене (Германия) и занимающийся, главным образом, церковной живописью.

Пейзажист Як. Як. Вебер, сын бедного крестьянина, родился 10-го июля 1870 г. в с. Щербаковке. Уже 25 лет он благодаря содействию д-ра Гуминского попал в Пензенскую худ. школу. Акад. Художеств он окончил в 1909 г. Имеется целый ряд прекрасных ландшафтов колоний Поволжья. Последние годы художник проживает в родной Щербаковке.

Колонии выдвинули из своей среды и деятелей сцены, из которых самым выдающимся был К. Ф. Келлер, по сцене Берг, первый антрепренер Сарат. городск. театра и талантливый артист.

В области музыки колонии дали лишь одно незначительное имя. Это—Оскар Карлович Кнауб, композитор легких вещей.

Писателей чисто местного значения имеется целый ряд: Ф. Валь-

берг, А. Ф. Лозингер, Ф. И. Бах, А. А. Роэрмель, Пав. Дав. Рау.

Имеется также ряд сравнительно молодых ученых, приобревших известность, как К. И. Штауб (химик), А. И. Бузик (геолог), Г. Г. Дингес (лингвист), П. Д. Рау (археолог), Рюгер (агроном), В. И. Иост (хирург), Шмидт и Келлер (химики)

К числу представителей революционной интеллигенции принадлежат: Г. П. Клинг, проведший в свое время 4 года в ссылке в Якутской области за участие в студенческом движении; А. А. Лейман, исключенный из университета перед самыми государственными экзаменами и сосланный на родину; А. Г. Эмих, А. И. Рейхерт, А. Ф. Моор, Брюггеман и др.

Первых немцев-коммунистов выдвинула Февральская революция 1917 г.

При проведении автономии в немецких колониях, однако сначала ощущался большой недостаток в опытных партийных работниках-колонистах.

Но очень быстро выдвинулся ряд выдающихся вождей-коммунистов из среды самих колонистов и целая армия рядовых партийных работников.

В числе вождей-коммунистов немреспублики имеются—А. А. Кениг, А. И. Рейхерт, О. К. Клингер, А. П. Шнейдер, Я. Я. Суппес Э. Я. Гросс. Самым же выдающимся из них является председатель Ц. И. К-та, И. Ф. Шваб.

Иван Федорович Шваб, родился 21 го дек. 1888 г. в с. Нейгалка, Палласовского Кантона, А. С. С Р. Н. П. Его родители—крестьянского происхождения из села Фриденберг того же кантона.

В 1908 г. Шваб, окончил Лесно-Карамышское центральное училище. С 1908 по 1914 г. И. Ф. был народным учителем в Новоузенском уезде.

В 1914 г. Шваб был мобилизован. Февральская революция застала его в г. Карсе, в рабочем батальоне Вскоре он был избран депутатом первого совета рабочих и солдатских депутатов г. Карса. На первом с'езде социалистов-немцев Поволжья, заседавшем в 1917 г. в Саратове, Шваб был единственным большевиком. В феврале 1918 года под его непосредственным руководством была введена в Ново-Галкинской волости власть советов. Тут-же он был избран председателем волостного совета. В августе того же года он был избран членом Ровенского уездного исполкома. В ноябре того же года он организовал вместе с другими т.т. коммунистич. ячейку.

В 1919—20 г.г. Шваб был председателем Ровенск. уездного исполкома. В декабре 1920 г. избран членом губ. исп. ком-та. Одновременно был начальником Г. П. У.

Председатель ЦИКа А. С. С. Р. Н. П. **И. Ф. Шваб.**

Весной 1922 г. он, между прочим, состоял членом тройки по проведению посевной кампании. В январе 1924 г., по провозглашении Нем. Республики, И. Ф. был выдвинут и избран на высоко почетный и вместе с тем весьма ответственный и трудный пост председателя Ц. И. К. новой Республики.

Немецко-Волжский Банк Сел.-Хоз. Кредита.

Война 1914 года, толкнувшая под откос мировое хозяйство, сильно отразилась на крестьянском хозяйстве СССР. В частности в Поволжьи, где хорошая обработка земли является одним из основных видов страхования от засухи, война создала верные предпосылки неурожая.

Из голодного 1922 г. хозяйство Немреспублики вышло несколько расшатанным, что, в случае оставления его исключительно собственным производительным силам, оно могло бы восстановиться лишь в течении весьма продолжительного времени.

Этим и определилась та активная политика Советской власти в области крестьянской экономики, в результате которой в 1923 г. в Немреспублике и был открыт Немецко-Волжский Банк Сельско-Хозяйственного Кредита, как учреждение, обязанное выполнять задачи по восстановлению сельского хозяйства.

Средства, при помощи которых Банк должен выполнять эту основную свою задачу, слагаются из средств Центральных органов, местных государственных и общественных организаций; средств самого населения, втягиваемого в общее дело путем приема от него вкладов, крестьянских акций Банка и, наконец—из займов в кредитных учреждениях, и заграничного облигационного 5-ти процентного займа Немволбанка, выпускаемого в Америке и Германии, согласно постановления Общего Собрания акционеров, утвержденного Народным Комиссариатом Финансов,—в сумме 2.000.000 руб. в золоте: для реализации этого займа Банк имеет представительства в г.г. Берлине и Чикаго.

В обеспечение своевременного выкупа займа и уплаты процентов Банком получено от Правительства в концессионное пользование 100.000 дес. земли в пределах Немреспублики, с правом сдавать эти земли в субконцессию.

25.000 дес. из этого фонда уже сданы на 36 лет Германско-Русскому Аграрному Акционерному Обществу.

Мобилизуя таким образом средства, Банк стремится выполнить свои задачи, кредитуя население деньгами или натурой (главным образом, земледельческими машинами и орудиями) в форме выдачи ссуд, как долгосрочных, рассчитанных на создание главных основ к возрождению хозяйства, так и краткосрочных, отвечающих насущным нуждам крестьянского хозяйства каждого данного момента.

Свои действия Банк открыл в Марте 1923 г., имея входящий баланс в сумме 8.078 руб.; несмотря на целый ряд неблагоприятных обстоятельств: короткий срок первого операционного года (всего 6 месяцев), небольшой сравнительно основной капитал в 214.945 руб. 54 к., принятый Правлением к тому же на 50% разными товарами, которые необходимо было реализовать в обстановке крайне пониженной покупательной способности населения и проч., баланс Банка на 1-ое Октября 1923 года возрос до 286.499 р. 97 к., и год этот заключен с чистой прибылью в 10.133 р. 67 к., из коих отчислено в дивидент по крестьянским акциям 10%, а оставшаяся сумма в размере 9.856 р. зачислена в запасный капитал.

В течение второго операционного года Банк уже значительно развил свою деятельность: общий баланс его на 1-ое Сентября 1924 г. выражается в 1.200.000 р.; общий размер выданных населению ссуд выражается в сумме свыше 500.000 р. и год будет заключен с чистой при-

былью, приблизительно, в размерах прошлого года.

Товары, числившиеся на балансе Банка и составлявшие на 1/X 1924 г. года 54% его, в этом году почти целиком ликвидированы и сведены до 3,5% баланса.

Заграничные операции Банка, носившие еще в конце прошлого года характер подготовительной работы в этом году дают уже значительный практический результат: переводы из Северной Америки, начало которых относится к Марту 1924 г., быстро возрастая, дали населению к концу года около 100.000 р.; земельный фонд в этом году дает Банку также некоторое увеличение его средств в виде поступлений от эксплоатации земель—15.000 р., доходов от субконцессионного хозяйства; правда, размер последних окончательно выяснится только к концу календарного года и получит свое отражение в следующем 1925 операционном году.

Наконец, в этом же году положено начало и подписке на заграничный заем Банка, давший, сейчас же по получении в Америке подлинных облигаций,—56.000 р.: это обстоятельство дает нам основание рассчитывать на полное размещение в течении ближайших 10—12 месяцев всего займа и получение, таким образом, достаточных средств для верного и быстрого восстановления нашего хозяйства.

Председатель Немецко-Волжского Банка **Р. Д. Боргер.**

Состав правления Немецко-Волжского банка.

Председатель—*Боргер Р. Д.*—г. Покровск, Социальная ул., д. 21.

Зам. председателя—*Иванов Е. П.*—г. Покровск, Телеграфная ул., уг. Казанского переулка.

Член правления—*Шнейдер А. П.*—Volga-German Agency, 4787 Milwankee Avenue, Chicago Jll., U.S.A.

Член правления—*Герман Ф. Ф.*—г. Саратов, уг. Вольской и Угодниковской, д. 25.

Член правления—*Думлер Е. Д.*—г. Саратов, уг. Чернышевской и Первомайской, д. 142.

Главный Бухгалтер—*Сергиенко И. И.*—г. Покровск, Центральная, 18.

Зав. отд. инспекции—*Чижов Н. Л.*—г. Саратов, Крапивная, д. 7.

Агроном—*Клинг Г. П.*—г. Саратов, уг. Вольской и Первомайской, д. 71/63, кв. 2.

Управделами—*Лелль Б. А.*—г. Саратов, Б.-Кострижная, д. 31, кв. 4.

Последний дает всем гражданам справки о заграничн. работе Банка и советы, каким путем и какую помощь граждане могут получить из Америки.

Союз потреб. об-в А. С. С. Р. Н. П.

(НЕМСОЮЗ).

Немсоюз существует с 1918 г., когда на территории Области Немцев Поволжья был организован Союз Кооперативов под наименованием „Посредник“, из которого впоследствии и образовался Немсоюз. В настоящее время Союз об'единяет 127 первичных кооперативных об'единений, насчитывающих 23.000 членов пайщиков при общем

числе населения Республики в 527.000. Процент кооперированного населения по Немреспублике выражается в 25.

Основной задачей Союза является снабжение первичных кооперативов, входящих в Союз, необходимыми товарами, стремясь довести снабжение до 100% потребности. Число первичных кооперативов неуклонно растет и задача Союза укрепить низовую сеть, стремясь совершенно вытеснить частного торговца, в его посредническ. операциях с кооперативного пути. Немсоюз имеет две Районных Конторы—в Марксштадте и Красном Куте, имеющих своим назначением приблизить товар к потребителю; Представительство в Саратове, выполняющее разнородные торговые поручения по закупке товаров.

Правление Союза находится в г. Покровске, Линейная ул., д. 10. Телеф. Правления—121, Торготдела—60, и общий—115.

Председатель правления—Колотилов, С. Ф.

Представительство в Саратове—Ленинская, д. 10, тел. 1-54. Представитель в Саратове — Функнер, Ф. А.

Госпромышленность А. С. С. Р. Немцев Поволжья.

Вся государственная промышленность управляемая Центральным Советом Народного Хозяйства Автономной Социалистической Советской Республики Немцев Поволжья об'единена в 4 треста местного значения, из которых Сарпинтрест и завод „Возрождение" действует с 1-го октября 1923 года и Немпром и Каракомбинат—с 1-го апреля 1924 г.

Немпром

об'единяет лесопильную, мукомольную и табачную промышленность.

Сарпинтрест

сарпино-ткацкую промышленность.

Каракомбинат

промышленность Голо-Карамышского района: металлообрабатывающее и сел.-хоз. машиностроение, маслобойную, кожевенную и силикатную.

В состав трестов входят следующие предприятия:

Сарпинтрест:

(Отделение в Ростове н/Дону).

Управление в Голом-Карамыше. Основной капитал: Р. 722.000. Обор.: Р. 716.000.

Механические фабрики: Механическая аппретурная ф-ка „Энергия". Механич. ткацко-аппретурная ф-ка „Цукунфт". Механическая ткацко-аппретурная ф-ка „Почин". Механич. шерсто-прядильная ф-ка „Анфанг".

Заведения ручного ткачества: Сновально-ткацкое красильное заведение „Борьба и Труд". Сновальное заведение „Свобода". Сновальное заведение „Колонист". Сновальное заведение „Интернационал". Сновальное заведение „Челнок".

Красильное заведение: „Экономия".

Каракомбинат.

Управление в Голом-Карамыше. Основной капитал: Р. 198.018.—Оборотн.: Р. 113.818.

Механический чугун.-литейный завод „Рекорд". (Лесной Карамыш).

Механический чугун.-литейный з-д „Рабочий“ (Гол. Карамыш).

Кожевенные заводы в Голом Карамыше: №№ 1, 2, 3, 4, 5.

Кожевенные заводы в с. Севастьяновке: № 6 и 7.

Кожзавод № 8 (с. Тарлыковка).

Маслобойный завод „Спартак“ (Голый Карамыш).

Маслобойный завод „Батрак“ (Лесной Карамыш).

Кирпичный завод № 1 (Голый Карамыш).

Известковый завод № 1 (Село Лапоть).

Автономный завод сельско-хозяйственных машин и орудий „Возрождение“.

Управление в г. Марксштадте. Основной капитал: Р. 223.848. Оборотный: Р. 225.421.

Немпром.

(Отделение в Москве).

Управление в г. Покровске. Оборотный капитал: Р. 336.770.— Основн. Р. 529.000.

Производственная программа на 1924—1925 г.

Сравнительная таблица производственных программ 1923—24 г. и 1924—25 г.

Наименование предприятий.	Задание по производ. программе за 1923—1924 г.		Задание по производ. программе на 1924—1925 г.		% % соотношен. производ.
	Количество.	Сумма.	Количество.	Сумма	
Каракомбинат	—	128.250	--	265.694	На 100% больше.
Завод „Возрождение“	В переводе на веялки и малышки—1.652 шт.	142.665	3.700 шт.	262.545	На 124% больше.
Сарпинтрест	6.542.000 метр	2.663.653	Нормальн. 8 500.000 м.	3.485.900	На 29% больше.
Немпром:			Максимум 16.350.000 м.	6.540.000	На 130% больше.
а) лесопильн.	29.149.153 к. д.	—	19.235.000 к. д.	—	На 31,5% больше
б) табачное.	16.000 ящ.	—	50.000 ящ.	—	На 212% больше.

Примечание: Указанные для 1924—25 г. задания были приняты Президиумом ЦСНХ как предварительные. В настоящее время постановлено программы по сарпинской и лесной промышленности увеличить против пр. года на 100%.

Лесопильный завод имени В. И. Ленина (г. Покровск).

Лесоп. завод „Красный Октябрь“ (г. Покровск)

Лесоп. завод „Крестьянин“ (г. Покровск).

Лесопильно - мукомольный з-д имени Фр. Энгельса (Марксштадт).

Лес.-мук. з-д Л. Д. Троцкого (Марксштадт).

Лес.-мук. з-д В. В. Воровского (с. Нижне-Банновка).

Лесопильный завод „Феникс“ (г. Ровное).

Лесопильно - мукомольный з-д имени Р. Люксембург (с. Яблоновка).

Пловучий лесопильный з-д имени М. И. Калинина (г. Покровск).

Лесопильно-табачная ф-ка имени К. Маркса (г. Марксштадт).

Перечисленные тресты утверждены Президиумом ВСНХ РСФСР и действуют на основании уставов, утвержденных Президиумом Областного Исполнительного Комитета Области Немцев Поволжья—2-го января 1924 г., 10-го сентября эти уставы утверждены также Президиумом ВСНХ РСФСР.

В непосредственном ведении ЦСНХ остается 1 бездействующий завод в гор. Покровске—Консервный (ныне вновь отремонтированный), а также Покровская ремонтная мастерская, переданная Цеработкоопу в безплатное арендное пользование на один год.

Кроме того, 3-го сентября, согласно постановления ЦИК-а от 1|IX, во временное ведение ЦСНХ принят Мельничный П|отдел НКВТ, с подведомственными ему 2-мя мельницами. Вопрос о форме дальнейшего управления мельничной промышленностью АССРНП находится в стадии разработки.

Каракомбинат.

По Каракомбинату увеличивается как кожевенное, так и веялочное производства. По обороту главную роль в тресте играет кожевенная промышленность, по которой общая сумма продукции составляет—130.724 р. 63 к. Эта продукция имеет хороший сбыт.

Завод „Возрождение".

Расширение программы завода вызывается необходимостью снижения себестоимости продукции, так как до сих пор последняя превышала продажные цены и убытки по продаже частично покрывались за счет государства (путем дотации на сел.-хоз. машины).

В виду пред'являемого большого спроса на сель.-хоз. машины сбыт их можно считать обеспеченным. Кроме сельско хозяйственного машиностроения на заводе предполагается также тракторостроение, для чего при заводе оборудуется тракторный цех, под который приспособляется два корпуса завода. Механические станки, выписанные в свое время из-заграницы для массового производства тракторов системы Мамина монтируются и будут к концу 1924 г. работать полностью.

Два подробных экземпляра трактора типа „Карлик" уже готовы. Испытание, произведенное в Тимирязевской Академии в Москве, дало блестящие результаты. При демонстрировании трактора присутствовали высоко-авторитетные представители государственной власти и науки, которые предсказывают трактору самые блестящие перспективы.

Местное крестьянство очень заинтересовано этим трактором, и сел.-хоз. кооперация пред'являет уже сейчас требования на него и потому сбыт его не представит затруднений.

Сарпинтрест.

Расширение программы Сарпинтреста вызывается, главным образом, необходимостью дать работу возможно большему количеству кустарей-ткачей и тем самым поддержать их крестьянское хозяйство. Кроме того, при расширении производства достигается удешевление себестоимости продукции.

Немпром.

Программа лесопильного производства увеличена по сравнению с программой 1923—24 г. приблизительно на 100 проц. Увеличение вызвано ожидаемым хорошим сбытом лесоматериалов, в связи с мелиоративными работами и в связи с расширением рынка сбыта за пределы Республики.

Расширение табачного производства больше чем в 3 раза вызывается громадным спросом на махорку, выпускаемую табачной ф-кой имени Карла Маркса.

Приведенные выше данные указывают на то, что, несмотря на неурожай этого года, для промышленности Немреспублике открыты на предстоящий год благоприятные перспективы, что об'ясняется тем, что продукция промышленности Немреспублики имеет интерес не только местный, но и общегосударственный, вследствие чего неурожай в Немреспублике в нынешнем году не повлияет в такой степени на возможность сбыта этой продукции.

Немиздат.

П. З.

Немиздат—истинное дитя пролетарской революции. История его появления на свет и постепенного развития любопытна. Конечно, как всякое явление общественного бытия и это общественное начинание было вызвано самой жизнью и прошло целый ряд фаз развития. Для удовлетворения назревшей к началу нашей революции насущнейшей потребности в печатном слове, тогда же, начиная с 1917 г., в ряде немецких колоний возникли печатные органы и при них маленькие типографии. Первыми такими изданиями были газеты: „Колонист" в с. Екатериненштадте (ныне Марксштадте) и „Дейтше Штиммен" (Нем. голоса) в с. Тонкошуровке. Оба органа выходили два раза в неделю, и при них были открыты маленькие типографии. Вторая газета, издание клерикально-буржуазное, была после октябрьской революции закрыта, а первая, социалистическая, просуществовала два года под своим названием и год под названием „Коммунист". Тем временем (с 1918 г.) и в Саратове была основана немецким комиссариатом своя газета „Форвертс" (Вперед), переименованная вскоре в „Нахрихтен" (Известия) и выходившая два раза в неделю. И при ней тоже была основана типография. С переходом нем. комиссариата в Маркстадт„ Нахрихтен" были об'единены там с „Коммунистом" под названием „Нахрихтен" же. Газеты с самого начала издавали, внимая запросами дня, разные политические брошюры. Теперь жизнь тем более потребовала быстрого расширения печатного и издательского дела, не взирая на крейне неблагоприятные условия (бандитизм, голод). Типография, таким образом, вскоре выросла в крупное предприятие. К газете „Нахрихтен", ставшей ежедневным органом, присоединился целый ряд других изданий: журнал воен. комиссариата „Арбей тунд кампф" (труд и борьба)—с 1920 г., детский журнал „Шпиль уид Арбейт" (игра и труд)—с 1920 г., „Бауэрце тунг" (крестьянск. газета)—с 1921 г., переименованная затем в „Уизере Ви тшафт" (наше хозяйство), труды эконом. совещания и др. непериодическ. издания.

С переходом нем. комиссариата в Покровск и с расширением территории Нем. Области, пришлось еще более раздвинуть рамки печатно-издательского дела. Была основана русская ежедневная газета „Трудовая Правда" и были учреждены различные учреждения по издательскому делу. Так возник в 1923 г. план об'единения всего печатно-издательского дела в одно производственное кооперативное предприятие. Возник „Комбинат", об'единявший сначала три печатных органа, типографию и книжный магазин. В настоящее время

Комбинат переименован в „Немиздат“ и об'единяет: 1) немецкую газету „Нахрихтен“, 2) ежедневную русскую газету „Трудов. Правда“, 3) двухнедельный сел.-хоз. журнал „Уизере Виртшафт“, 4) огромную типографию с филиальным отделением, 5) переплетно-картонажную мастерскую, 6) книжные магазины в Покровске, Саратове, Марксштадте и Красном Куте. В типографии „Немиздата“ в настоящее время печатаются немецкие книги Центроиздата западн. народностей для всей С.С.С.Р. Очередной задачей своей „Немиздат“ ставит налаживание собственных изданий по прикладным знаниям и литературе.

Центральные Учреждения А. С. С. Р. Н. П.

Центральный Исполнительный Комитет и Совнарком.

г. Покровск, Коммунарная площадь, д. 12.

Президиум ЦИК'а.

Председатель ЦИК'а—*Шваб*, Иван Федорович, каб. тел. 1, кв. Площадь Свободы, д. 9, тел. 92.

Зам. Пред. ЦИК'а и Пред. Совнаркома—*Курц*, Вильгельм Адольф., каб. тел. 33, кв. Новоузенская ул., д. 28, тел. 79.

Член През. ЦИК'а и Зам. Пред. СНКома—*Персидский*, Николай Данилович, каб. тел. 47.

Член През. ЦИК'а Пред. Совпрофа АССРНП—*Лейзер*, Иван Иванович, кв. Телеграфная ул., д. 4 тел. 8.

Член През. ЦИК'а и Зам. Пред. Немволбанка—*Иванов*, Евгений Парфильев., тел. 14, кв. Телеграфная ул., д. 6, тел. 98.

Канд. член През. ЦИК'а и Зам. Наркомзема—*Боргер*, Давид Давидович, кв. Коммунарная пл., д. 9, тел. 18.

Канд. член През. ЦИК'а и Секретарь ЦИК и СНК—*Зандберг*, Владимир Мартинов., Коммунарная площ. д. 12, тел. 48.

Канд. член През. ЦИК'а и Нач. ГПУ—*Курганов*, Иван Терентьев., Линейная ул., д. 15, тел. 22.

Члены Совнаркома.

Пред. ЦСНХ *Боргер*, Рихард Давидович, кв. Линейная ул., д. 8, тел. 81.

Наркомпрос—*Шенфельд*, Иосиф Иосифович, тел. 84, кв. Театральный пер., д. быв. Думлер, тел. 64.

Наркомзем—*Фукс*, Андрей Михайлович, тел. 17, кв. Троицкая ул., д. 33, тел. 34.

Наркомюст и Прокурор Республики—*Суппес*, Яков Яковлевич, тел. 7, кв. Новоузенская ул., д. 6, тел. 56.

Наркомтруд—*Егоров*, Фиопент Потапович, тел. 109, кв. Коммунистическая ул., д. 13, тел. 15.

Наркомфин *Шпренгер*, Владимир Яковлев., Коммунарная площ. д. 14, тел. 106.

Наркомсобес—*Журавлев*, Иван Николаевич, тел. 77, кв. Социальная ул., д. 19.

Наркомздрав—*Оберт*, Евгений Михайлович, тел. 20, кв. Троицкая ул., д. 11, тел. 111.

Нарком РКИ—*Вегнер*, Вильгельм Генрихов., Коммунистическая ул., д. 53, тел. 27/2.

Наркомвнуторг—*Шейко*, Андрей Никитич., ул. Калинина, д. 16, тел. 42.

Наркомвнудел—*Финк*, Петр Андреевич, тел. 113, кв. Линейная ул., д. 5, тел. 96.

Центральный Совет Народного Хозяйства.

Боргер, Рихард Давидович, председатель ЦСНХ, каб. тел. 81, кв. Социальная, д. 21, тел. 124.

Рис, Федор Петрович, зам. пред-

сед. ЦСНХ, Управл. Немпрома, тел. 81 и 71, ул. Троцкого, д. 31, тел. 13.

Лейзер, Иван Иванович, Член Президиума ЦСНХ, тел. 99, Телеграфная ул., д. 4, тел. 8.

Поляк, Михаил Григорьев., Нач. Упр. Промышл., тел. 81 и 127, Социальная, д. 30.

Нолль, Вильгельм Филиппович, Завед. Произв.-Техн. Отд. ЦСНХ, тел. 81 и 127. Коммунистическая, д. 29.

Думлер, Федор Давидович, 1-й Замест. Управл. треста Немпром, тел. 71, кв. г. Саратов, угол Ильинской и Крапивной, д. 71.

Макаров, Митрофан Михайлов., 2-й Замест. Управл. треста Немпром, тел. 71, кв. г. Саратов, угол Ильинской и Крапивной, д. 71.

Суппес, Валентин Яковлевич, Управляющий треста Каракомбинат. (Гол. Карамыш).

Бауэр, Иван Иванович, Зам. Управл. Каракомбинат. (Гол. Карамыш).

Рейхерт, Александр Андреевич, Управляющ. треста Сарпинтрест. (Гол. Карамыш).

Гебель, Петр Петрович, Заместитель Управл. Сарпинтреста (Гол. Карамыш).

Функе, Теодор Фридрихович, Управляющий з-дом „Возрождение" (г. Маркштадт).

Шефер, Александр Яковлевич, Заместит. Управл. з-да „Возрождение" (г. Маркштадт).

Еременко, Василий Федотович, Завед. Финсчетотд., тел. 81 и 127. Покровск, Телеграфная, д. 39.

Областной Комитет Р. К. П.

г. Покровск, Линейная ул., д. 11, тел. 105.

Ответствен. секретарь Обкома—*Кениг*, Г. Г., каб. тел. 6, кв. Телеграфная ул., д. 25, тел. 21.

Зав. Агитпромом—*Гросс*, Э. Я., Центральная ул., д. 25, тел. 83.

Зав. Орготделом—*Горст*, Х. Х., Кузнечная, д. 17.

Зав.Общим Отд.—*Гофман*, А. П., Линейная д. 11, тел. 105.

Отв. секретарь О.К.Р.Л.К.С.М.—*Лаас*, А. А., Кузнечная ул., д. 23.

Зав. Женотделом—*Фрей*, И. Г., Кузнечная ул., д. 23.

Совпроф А.С.С.Р.Н.П.

Коммунарная площадь, д. 20.
Председ. Совпрофа—*Лейзер*, И.И.

Наркомзем А.С.С.Р.Н.П.

Коммунарная площ., д. 9.
Нар.Комис. Землед.—*Суппес*, Я.Я.

Наркомпрос.

Коммунистическая ул., д. 52.

Наркомюст и прокуратура Республики.

Коммунистическая ул., д. 34, тел. 7.

Наркомтруд.

Красноармейский пер., д. 6, тел. 109.

Наркомфин.

Коммунарная площ., д. 14, тел. 106.

Наркомсобес.

Коммунарная площ., д. 14, тел. 77.

Наркомздрав.

Красноармейский пер., д. 18, тел. 20.

Нарком Р. К. И.

Коммунистическая ул., д. 53.

Наркомвнуторг.

Ул. Калинина, д. 16, тел. 42.

Наркомвнудел.

Коммунистическая ул., д. 51, тел. 113 и 45.

Военный Комиссариат.

Телеграфная ул., д. 32.

Штаб Войск ЧОН.

Коммунарная площ., д. 2, тел. 37.

Г. П. У.

Линейная ул., д. 15, тел. 22.

Кантонный Испол. Комитет.
Линейная ул., д. 9, тел. 88.

Ряз.-Ур. ж. д.
Вокзал, тел. 68, Отд. Движения, Телеграфная ул., д. 28, тел. 65.

Телефон, Почта, Телегр. и Радио.
Телеграфная ул., д. 12, тел. каб. Завтефа № 75, канцелярии 69.

Государственный Банк (Покр. Отд.).
Коммунарная площ., д. 17, тел. 90/102.

Партийный клуб.
Коммунарная площ., д. бывш. Думлер, тел. 116.

Немобстрах.
Центральная ул., д. 9, тел. 82.

Статистическое управление.
Коммунарная ул., д. 37.

Немецкий сельско-хоз. союз.
Центральная ул., д. 8 телеф. председателя 108, общий 66.

Магазины и склады.
Церабкооп, Коммунарная площ., тел. 5.
Магазин Немобторга, Коммунарная площ. 11, тел. 32.
Магазин У. К. Х., Коммунарная площ., тел. 49.
Склад Немобсоюза, Коммунарная площ., тел. 4.
Склад Леспрома, Щурова гора, тел. 72.
Склад Немсельсоюза, Коммунарная площ. д. 11, тел. 38.
Склад Нефтесиндиката, берег Волги, тел. 16.

Мельницы.
1-я Народная мельница, Линейная ул., д. 33, тел. 44.
4-я народная мельница, Пристанская ул., д. 101, тел. 73.

Костеобрабатывающий завод.
Ул. Свердлова, тел. 11.

Производственно коопер. об'ед. инвалидов.
Правление, Коммунарная площ., д. 14, тел. 77.

БИБЛИОТЕКА

ИЗДАТЕЛЬ—Губкомиссия по улучшению быта детей при Сар. ГИК'е.

Редакционная Коллегия—Д. М. Борисов, Ф. И. Бобылев и О. А. Гай.

Открыта подписка на большую ежедневную ГАЗЕТУ „

САРАТОВСКИЕ ИЗВЕСТИЯ“

на 1925 год

С ДВУХНЕДЕЛЬНЫМ ЖУРНАЛОМ САТИРЫ И ЮМОРА

„КЛЕЩИ“

УСЛОВИЯ ПОДПИСКИ:

1 м-ц с доставк.	1 р. 35 к.	Без доставки	1 р. 20 к.
3 м-ца „	3 р. 95 к.	„	3 р. 50 к.
6 м-цев „	7 р. 40 к.	„	6 р. 50 к.
12 м-цев „	13 р. 80 к.	„	12 р. — к.

Для коллективных подписчиков:

1 м-ц „Сар. Извест.“ с доставкой в отд. адрес—75 к.
1 м-ц „Сар. Извест.“ без доставки в отд. адрес—65 к.
1 м-ц „Сар. Извест.“ с „Клещами“ с доставкой—90 к.
1 м-ц „Сар. Извест.“ с „Клещами“ без доставки—80 к.

Все годовые подписч. получают бесплат. ПРЕМИЮ.

Подписка принимается в Саратове—в главной конторе, ул. Республики 30 (д. б. Астории), тел. № 2-71 и 12-51.

Аккурат. и срочная доставка на дом гарантируется.

ТОРГОВАЯ ЧАСТЬ САРГУБОНО

Театральная площ., д. № 3, ком. № 16, телеф. № 65.

КНИЖНЫЕ МАГАЗИНЫ:

№ 1. Уг. Александровской и ул. Республики, д. 17-19. Телеф. № 6-99.

№ 2. Уг. Александровской и М.-Казачей, д. № 2/3. Телефон № 7-74.

ПИСЧЕБУМАЖНЫЕ МАГАЗИНЫ:

№ 1. Улица Республики. Телефон № 6-98.

№ 2. Никольская ул., бывший Архиер. корпус, д. № 26. Телефон № 7-75.

№ 3. Уг. Александровской и М.-Казачьей, д. № 2/3. Телефон № 7-74.

Отделения в городах: Аткарск, Балашов, Камышин и Кузнецк.

К учебному сезону заготовлены

УЧЕБНИКИ И УЧЕБНЫЕ ПОСОБИЯ

ДЛЯ ШКОЛ 1 и 2 СТУПЕНИ, РАБФАКОВ и ВУЗ'ов.

ИМЕЕТСЯ всевозможная литература по всем отраслям знания и науки, а также художест. литература.

СОСТАВЛЕНИЕ И ПОПОЛНЕНИЕ БИБЛИОТЕК.

Большой выбор конторских, канцелярских и писчебумажных товаров.

А ТАКЖЕ ЗАГОТОВЛЕНЫ В БОЛЬШОМ КОЛИЧЕСТВЕ

ученические тетради, карандаши, ручки, перья, чернила и друг. ученические принадлежности.

Большой выбор граммофонных пластинок—революционных, оперных и друг.

Цены ниже рыночных. Школам и кооперативным организациям скидка и кредит по соглашению.

ПРОДАЖА ОПТОМ И В РОЗНИЦУ.

ИСПОЛНЕНИЕ СКОРОЕ И АККУРАТНОЕ. Торговая часть ГУБОНО.

Саратовская Контора Государственного Страхования

„ГУБСТРАХ“

Саратов, Б.-Кастрижная ул., д. № 9.

ПРИНИМАЕТ НА СТРАХ:

ОТ ОГНЯ. Строения, товары, домашн. движимость и проч.

ОТ СМЕРТИ. Крупный рогатый скот и лошади.

ОТ ГРАДОБИТИЯ. Полевые посевы и др. растительные культуры.

От путевых опасностей и краж.

Грузы разного рода, отправляемые по жел. дорогам, грунтовым дорогам, рекам и морским путям, а так-же посылками по почте.

Корпуса морских и речных судов (Каско).

ПРИНИМАЕТСЯ СТРАХОВАНИЕ ЖИЗНИ:

а) ОБЫКНОВЕННОЕ на случай смерти и СМЕШАННОЕ на случай смерти на дожитие.

б) НАРОДНОЕ без медицинского осмотра отсроченной на 2 года ответственностью.

АГЕНТСТВА

НАХОДЯТСЯ ВО ВСЕХ УЕЗДНЫХ ГОРОДАХ И ЗНАЧИТЕЛЬНО НАСЕЛЕННЫХ ПУНКТАХ САРАТОВСКОЙ ГУБЕР.

Губстрах.

ГОСУДАРСТВЕННОЕ ИЗДАТЕЛЬСТВО

Саратовское отделение ТОРГСЕКТОРА ГОСИЗДАТА, ул. Республики 30.

БУКВАРИ и УЧЕБНИКИ

для школ I-й ступени,

допущенные и рекомендованные Государственным Ученым Советом,

ПРЕДЛАГАЕТ

САРАТОВСКОЕ ОТДЕЛЕНИЕ ТОРГСЕКТОРА ГОСИЗДАТА.

Склад и книжные магазины:
1) ОПТОВО-РОЗНИЧНЫЙ обслуживает Саратовскую, Царицинскую, Уральскую и Астраханскую губ. и Авт. Сов. Соц. Респуб. Немцев Поволжья—ул. Республики, 30. Телеф. 69.
2) РОЗНИЧНЫЙ—Никольская ул. 31. Телеф. 7—38.

В настоящее время из 340 названий учебников, прошедших через Государственный Учен. Сов. (ГУС), Госиздатом уже издано 250 названий с тираж. свыше 6.500.000 экз.

На складах Торгсектора и его отделений уже около 10 000.000 экземпляров ходовых учебников и, благодаря концентрированному производству собственной бумажной фабрики и гигантским типографиям, госиздат ежемесячно выбрасывает на книжный рынок свыше 2.500.000 экземпляров.

Во избежание скопления заказов перед началом учебного сезона Саратовское Отделение Госиздата рекомендует всем Губоно, Уоно, профорганизациям, книготорговцам и пр. **поспешить прислать заказы.**

Государственное Издательство, учитывая затруднения в средствах школ, приняло все меры к максимальному удешевлению учебной книги, для чего поименованные ниже учебники печатаются в громадных тиражах. Заблаговременный заказ дает возможность заранее выяснить тираж учебников и еще более удешевить их.

Заблаговременный заказ—гарантия полного и своевременного получения учебников.

80% ВСЕЙ УЧЕБНОЙ ЛИТЕРАТУРЫ, ИЗДАВАЕМОЙ В С. С. С. Р., ВЫПУСКАЕТ **ГОСИЗДАТ!**

ПОЛНЫЙ КАТАЛОГ **учебников и учебных пособий для школ I и II ступени,** ВКЛЮЧАЮЩИЙ УЧЕБНИКИ, просмотренные, рекомендованные и допущенные Государ Учен. Советом, отвечающие новым программам Наркомпроса и принципам комплексного обучения и трудовых методов, а также и методической **УКАЗАТЕЛЬ УЧЕБНИКОВ** литературы с отзывами выйдут на-днях. ВЫСЫЛАТЬСЯ БУДУТ БЕСПЛАТНО

Требуйте каталоги и проспекты учебников и пособий для школ I и II ступени.

Книги по ленинизму, по истории РКП, Итоги XIII с'езда партии, по социально-экономическим вопросам, по истории революции, по вопросам промышленности, **нот** (научная организация труда), литература по профдвижению, по кооперации, по работе в деревне, по комсомольскому и детскому движению.

КОДЕКСЫ ЗАКОНОВ: лесной, по землеустройству, о труде, положение о едином сельск.-хоз. налоге на 1924—1925 г. г. и др.

УЧЕБНИКИ ДЛЯ ВУЗ'ов медицина, книги для фона, технология, электричество, математика, физика, химия, ботаника, зоология и др.

Беллетристика, художественная литература, искусство, детские книги.

Словари, справочники о курортах, железнодорожные и пароходные путеводители.

НОТЫ периодические журналы: „Красная Новь" и „Пролетарская Революция", „Печать и революция" и т. д.

Портреты вождей: т. т Ленина, Рыкова, Троцкого, Л. Каменева, Зиновьева и др.

Все новинки получаются немедленно по их выходе в свет непосредственно из типографии. Парторганизациям, профсоюзам, кооперации, завкомам, фабзавкомам и месткомам, книгопродавцам скидка и кредит.

С.Г.С.Н.Х.

САРАТОВСКАЯ

Государственная ТАБАЧНАЯ ФАБРИКА

(бывш. ЛЕВКОВИЧ).

ВЫРАБАТЫВАЕТ КУРИТЕЛЬНЫЙ и НЮХАТЕЛЬНЫЙ

ТАБАК-МАХОРКУ

ИЗ ОТБОРНОГО УКРАИНСКОГО СЫРЬЯ.

Имеет свои постоянные склады: в Самаре у Губторга, „ Астрахани — Астрах. Промторга „ Оренбурге — Акц. О-ва „Кирторг".

КООПЕРАТИВНЫМ ОРГАНИЗАЦИЯМ И ГОСОРГАНАМ — ОСОБО-ЛЬГОТНЫЕ УСЛОВИЯ КРЕДИТА.

ТЕЛЕГРАФНЫЙ АДРЕС:
САРАТОВ, ГОСТАБФАБРИКА.

ТЕЛЕФОНЫ: №№ 82 и 7-25.

МАСЛО

ПОДСОЛНЕЧНОЕ ФИЛЬТРОВАННОЕ, ДОВОЕННОГО КАЧЕСТВА.

ОЛИФУ

ЛЬНЯНУЮ И ВЫСШ. КАЧЕСТВА КОНОПЛЯННУЮ ЛУЧШУЮ В СОВЕТСКОМ СОЮЗЕ.

КОЛОБ

ЭКСПОРТНЫЙ ЛЬНЯНЫЙ ПОДСОЛНЕЧНЫЙ и КОНОПЛЯННЫЙ.

ПРЕДЛАГАЕТ ОПТОМ

МАСЛОТРЕСТ

САР. ГУБ. СОВ. НАР. ХОЗ-а,
г. Саратов. Б. Казачья, уг. ул. Ст. Разина,
адрес для телегр: Саратов Маслотрест.

ТЕЛЕФОНЫ: Комм. Отд. № 6-70.
Дирекции № 5-40.

За хорошее качество продукции УДОСТОЕН ДИПЛОМА на всесоюзной сельхоз. выставке 1924 г. в гор. Москве.

ПРИОБРЕТАЕТ ВСЕХ КУЛЬТУР

МАСЛОСЕМЕНА

ССЫПКА-ПРИЕМКА НА ВСЕХ ЗАВОДАХ:

№ 4—в Саратове, № 18—в Хвалынске, № 22—в Петровске, № 23—в Аткарске, № 26—в Балашове, № 29—Аркадаке, № 15—в Вольске, в Турках, Романовке, на ссыпунктах: в Вольске, Баз.-Карабулаке, Воскресенском и Барнуковке, Вольского уезда.

и всех ссыпунктах расположенных вблизи заводов.

УПРАВЛЕНИЕ
Авто-Гужевым Транспортом
САРАТОВСКОГО ГУБКОММУНОТДЕЛА.

Адрес Управления: Шелковичная улица, угол Железнодорожной, д. № 83.
Телефон № 43. Кабин. Зав. 5-55.
Обозный Двор—телеф. № 2-28.

ПРОИЗВОДИТ городские и загородные перевозки всевозможных грузов и тяжестей на авто-машинах и гужом.

ПРЕДОСТАВЛЯЕТ НА ПРОКАТ ЛЕГКОВЫЕ АВТОМОБИЛИ

ПРОИЗВОДИТ в собственной авто-мастерской изготовление, ремонт, а также —— сварку машинных частей. ——

Авто-мастерская хорошо оборудована и может произвести не только капитальный, но и восстановительный ремонт, а также ремонт всевозможных двигателей внутреннего сгорания.

ПО ПРОИЗВОДСТВУ АВТОГЕННОЙ СВАРКИ МАСТЕРСКАЯ ЯВЛЯЕТСЯ МОНОПОЛЬНОЙ ПО ГУБЕРНИИ.

ВЫПОЛНЕНИЕ ВСЕХ ЗАКАЗОВ
БЫСТРОЕ и АККУРАТНОЕ.

ГОСРЫБТОРГ

САРАТОВСКАЯ КОНТОРА

—уг. Ленинской (б. Московской) и Никольской.—

Телефон № 5-44 и 5-69.

ДОВОДИТ ДО СВЕДЕНИЯ

СВОИХ ПОКУПАТЕЛЕЙ,

что ею с 1 октября 1924 года

ПУЩЕН В ХОД **РЫБОКОПТИЛЬНЫЙ ЗАВОД**

И ОТКРЫТА ПРИЕМКА

НА КОПЧЕНИЕ РЫБНЫХ ТОВАРОВ.

ПОМИМО КОПЧЕНЫХ СЕЛЬДЕЙ И ВОБЛЫ

ИМЕЕТСЯ В ПРОДАЖЕ ОГРОМНОЕ КОЛИЧЕСТВО СОЛЕНЫХ

РЫБНЫХ ТОВАРОВ

КАК-ТО: воблы сушки, воблы: колодки, просол и малосол; сельди: залом, полузалом, мерная, полумерная, пузанок и неразбор; судак, сазан, щука, лещь и проч. породы рыб.

ЦЕНЫ ДОСТУПНЫЕ.

ГОСОРГАНАМ И КООПЕРАТИВАМ КРЕДИТ.

КОМБИНАТ САРАТОВСКОГО ГУБСОВНАРХОЗА

ОБ'ЕДИНЯЕТ ПРЕДПРИЯТИЯ:

в г. Саратове: Пугачевский дрожже-винокуренный завод, макаронную фабрику, кирпичный завод № 2, производственный склад виноградных вин;

в Саратовской губ.: Хватовский стеклозавод при ст. Нессельроде РУжд, завод „Стеклогаз" в Дергачах, Новоузенского уезда, винокуренный завод при ст. Аркадак, Балашов. у. с Совхозом при нем № 35, поташный завод при хут. Тархове, Синенской вол., винзавод и мукомольную мельницу при д. Надеждино, Аткарск. уезд., Кологрив. вол.

Магазины розничной продажи винног. вин наливок и настоек:

№ 1—Ленинская улица, угол Никольской.
№ 2 – Митрофаньевская площ., Крытый Рынок № 52.
Оптовый склад вин--Ленинская, уг. Никольской, здание б. Пассажа тел. 2-87
Адрес Комбината—здание Губсовнархоза, тел. дирекц. 1-87, общ.—3-23.

В.С.Н.Х. Р.С.Ф.С.Р.

Государственный Верхне-Сурский Лесопромышленный Трест

„ПЕНЗОЛЕС"

Управление г. Пенза, Интернациональная, д. № 57.

ПРОДАЖА и ПОСТАВКА: Пиломатериалов, бревен, крепежного леса, шпал, дров и проч.

ПОКУПАЕТ: Пилы, топоры, напильники и проч. оборудование лесозаводов.

Лесопильные заводы и лесные склады на станциях:

Инза, Сура, Ночка, Моск.-Казан. ж. д., Евлашево, Селикса, Студенец и Белинская, Сызрано-Вяземск. ж. д., Балашов, Турки, Аркадак, Тамала и Ртищево, Рязанско-Уральской ж. д.

КОНТОРЫ:

САРАТОВ, Ленинская, д. № 47, тел. № 11—50, 1—45.
Харьков, Сумская 21/23.
Москва, Лубянский проезд 9.

Н.К.В.Т.

ГОСУДАРСТВЕННАЯ ИМПОРТНО-ЭКСПОРТНАЯ ТОРГОВАЯ КОНТОРА

ГОСТОРГ

САРАТОВСКАЯ КОНТОРА

Александровская № 25. Телеф. 4-35 и 5-80.

ПОКУПАЕТ:

Зернопродукты всех культур, масляничные семена и жмыхи.

Пушнину, щетину, кожсырье крупн. и мелк., конволос, перопух и проч. экспортное сырье.

ПРОДАЕТ:

Сельско-хозяйственные машины и орудия, технические материалы, химические и фармацевтические товары, медикаменты, а также и друг. импортные товары для нужд торговли и госпромышленности.

ПРИНИМАЕТ комиссионные поручения от госорганов и кооперации на реализацию заграницей экспортного сырья и приобретение импортных товаров.

САРАТОВСКАЯ

ТОВАРНАЯ БИРЖА

Саратов, Александровская, 32/34, телефон № 4-31, 5-30 и 7-39.

Действует на основании устава, утвержденного Комвнуторгом при СТО 13/II 1923 г.

ПРИ БИРЖЕ ФУНКЦИОНИРУЮТ:

Бюро по регистрации внебиржевых сделок госорганов, Арбитражная Комиссия, Котировальная Комиссия, Консультационное Бюро по налоговым и транспортным вопросам, Хлебная Секция, Институт биржевых маклеров. Район деятельности — Саратовская губерния.

Со всеми биржами С.С.С.Р. установлена междубиржевая связь. Биржа обслуживает все виды торговли—государственную, кооперативную и частную.

ВСЕРОССИЙСКИЙ ЦЕНТРАЛЬНЫЙ СОЮЗ ПОТРЕБИТЕЛЬНЫХ ОБЩЕСТВ

ЦЕНТРОСОЮЗ.

САРАТОВСКАЯ

ПАРОВАЯ МУКОМОЛЬНАЯ МЕЛЬНИЦА

ПРОИЗВОДИТ ЗАКУПКУ ПШЕНИЦЫ И РЖИ.

За подробными справками обращаться в контору мельницы по адресу: Ленинская, уг. Вольской. Телеф. №№ 8-12, 8-13. Мельница угол Чернышевский и второй Садовой № 6-44 8-72.

САРАТОВСКОЕ АГЕНТСТВО ВОДНОГО ТРАНСПОРТА ЦЕНТРОСОЮЗА

ПРОИЗВОДИТ транспортирование грузов на своих судах по р.р. Волге, Каме, Оке и в порты Каспийского моря, а также по железной дороге и через госпароходство, перевозку грузов по городу собственным обозом, хранение грузов на своих складах на берегу Волги и при станциях железной дороги в районе Саратова.

Страхование кладей в пути и на складах, выполнение всевозможных транспортно-экспедиционных поручений:

транспортные и складочные квитанции принимаются госбанком и другими банками в залог наравне с железно-дорожными документами

Грузы кооперации при отправках через водный транспорт центросоюза пользуются льготным тарифом.

Агентства и представительства имеются во всех губернских городах по Волге, Каме и Оке.

Контора в Саратове.—Вольская 36, уг. Ленинской (бывш. Московской). Телефон № 4-95.

Государственный Универсальный Магазин

ГУМ

МОСКВА.

Саратовское Отделение

Агентство в Базарном-Карабулаке, Вольского уезда, Саратовской губернии.

БАЛАНС на 1 августа 1924 г. Руб. 542.828—99.

Оптово-розничный магазин в Саратове

Александр., уг. Б.-Казачьей.

Имеет в большом выборе:

МАНУФАКТУРУ, ОБУВЬ, ПОСУДУ, ХОЗЯЙСТВЕННЫЕ ВЕЩИ, ГАЛАНТЕРЕЮ, ПАРФЮМЕРИЮ.

Розничный магазин в с. Б.-Карабулаке

ИМЕЕТ:

МАНУФАКТУРУ, БАКАЛЕЙНЫЙ ТОВАР, ОБУВЬ, ГАЛАНТЕРЕЮ, ЖЕЛЕЗО-СКОБЯНЫЕ ТОВАРЫ, ПОСУДО-ХОЗЯЙСТВЕННЫЕ, ХИМИЧЕСКО-МОСКАТЕЛЬНЫЕ.

Отпуск товаров кооперативным организациям и госучреждениям со скидкой до 10 %.

Коллективам рабочих и служащих льготный кредит.

СОЮЗ СЕЛЬСКО-ХОЗЯЙСТВЕННОЙ КООПЕРАЦИИ

Автономной Социал. Сов. Республики Немцев Поволжья

„НЕМСЕЛЬСКОСОЮЗ"

Телефон 66 и 108. **Покровск, Центральная, 8.** Телефон 66 и 108.

ИМЕЕТ:

В ПОКРОВСКЕ—с.-х. универсальный оптово-розничный магазин и свалочный пункт сигарного табаку.

В КРАСНОМ-КУТЕ—контору, механич. мельницу и магазин.

В МАРКСШТАДТЕ—контору.

В САРАТОВЕ—перевалочный пункт (Московская, 17).

В АСТРАХАНИ—агентство (Армяно-Григорианская, 12).

В с. СТЕПНОМ, Вольского кантона—механический маслобойный завод на паях с с.-х. т-вом.

В БРУННЕНТАЛЕ, Ровненского кантона — механический маслобойный завод на паях с с.-х. т-вом.

СНАБЖАЕТ:

своих членов и крестьянское население племенным и рабочим скотом, с. х. машинами и орудиями, селекционными семенами и предметами крестьянского обихода.

— СБЫВАЕТ —

ПРОДУКТЫ СЕЛ. ХОЗЯЙСТВА: СЫР, МАСЛО, ЗЕРНО, МУКУ И ПРОЧ.

— ПОКУПАЕТ: —

ХЛЕБ, ФУРАЖ, КОЖСЫРЬЕ, ПОДСОЛНЕЧНЫЕ СЕМЕНА И ПРОЧ.

СОЮЗ

Сельско-Хозяйственной Кооперации

НИЖНЕГО ПОВОЛЖЬЯ.

„САРСЕЛЬСКОСОЮЗ“.

(Саратов, Ленинская 66/68, телеф. № 1-01 и 3-44).

ОБ'ЕДИНЯЕТ 3 РАЙОННЫХ И 9 УЕЗДНЫХ СОЮЗОВ СЕЛЬСКО-ХОЗЯЙСТВЕННЫХ КРЕДИТОВ И ПРОМЫСЛОВОЙ КООПЕРАЦИИ.

ИМЕЕТ:

ПРЕДСТАВИТЕЛЬСТВО В МОСКВЕ, БАЗИСНЫЕ СКЛАДЫ СЕЛЬСКО-ХОЗЯЙСТВЕННЫХ МАШИН И ОРУДИЙ В САРАТОВЕ И БАЛАШОВЕ, МАГАЗИНЫ КРЕСТЬЯНСКИЙ-УНИВЕРСАЛЬНЫЙ И МОЛОЧНЫЕ ВСАРАТОВЕ. СКЛАДЫ: УНИВЕРСАЛЬНЫЙ, МЕЛЬНИЧНЫХ И МАСЛОБОЙНЫХ ОБОРУДОВАНИЙ, КАК ПРЕДСТАВИТЕЛЬ АКЦИОНЕРНОГО ОБ-ВА „МЕЛЬСТРОЙ“ В ГОР. САРАТОВЕ.

СНАБЖАЕТ

СВОИХ ЧЛЕНОВ И КРЕСТЬЯНСКОЕ НАСЕЛЕНИЕ ПЛЕМЕННЫМ И РАБОЧИМ СКОТОМ, СЕЛЬСКО-ХОЗЯЙСТВЕННЫМИ МАШИНАМИ И ОРУДИЯМИ, СЕМЕННЫМИ МАТЕРИАЛАМИ, РАЗЛИЧНЫМ МЕЛКИМ ИНВЕНТАРЕМ, А ТАКЖЕ МАТЕРИАЛАМИ СЕЛЬСКО-ХОЗЯЙСТВЕННОГО ПРОИЗВОДСТВА.

СБЫВАЕТ

ЧЕРЕЗ СВОИ ПРЕДСТАВИТЕЛЬСТВА И МАГАЗИНЫ ПРОДУКТЫ СЕЛЬСКОГО ХОЗЯЙСТВА И РАЗЛИЧНЫЕ КУСТАРНЫЕ ИЗДЕЛИЯ.

С. Т. С. Н. К.

Саратовское Об'единение Предприятий Кожевенной Промышленности.

„КОЖПРОМ".

ПРАВЛЕНИЕ: Саратов, Ленинская ул., № 141.

ТЕЛЕФОН 3-18 и 5-49.

ПРОДАЕТ:

Разный кожевенный товар, как то: шевро, имитацию шевро, подошву, полувал, мостовье, юфть.

ИЗДЕЛИЯ:

Обувь, а так-же крой для ее изготовления и упряжь.

ПОКУПАЕТ КОЖЕВЕННОЕ СЫРЬЕ.

САРАТОВСКИЙ РАЙОННЫЙ КУСТАРНО-ПРОМЫШЛЕННЫЙ СОЮЗ.

„КОРЗИНСОЮЗ".

САРАТОВ, АЛЕКСАНДРОВСКАЯ УЛ., ДОМ НАРОДНОЙ АУДИТОРИИ.

Телефон Правления 7-71, Магазина—Склада 5-97

Текущий счет в отделении Госбанка № 1.

Контора в Москве: Смоленский Рынок, Малокаковинский пер. 3, кв. 17.

ПРЕДСТАВИТЕЛИ:

В АСТРАХАНИ, РОСТОВЕ Н/Д., КИЕВЕ, ТИФЛИСЕ И ТАШКЕНТЕ.

Собственные Учебно-показательные и промышленные мастерские в Саратове, Мордове и Чардыме.

ПРОИЗВОДСТВО и ПРОДАЖА:

ДОРОЖНЫХ, ФРУКТОВЫХ, КИСЛОТНЫХ И ПИВНЫХ **КОРЗИН** КУРОРТНОЙ И ДАЧНОЙ МЕБЕЛИ, СТИЛЬНОЙ И ПРОСТОЙ.

СОЛОМЕННЫХ ШЛЯП И РАЗЛИЧНЫХ ИЗДЕЛИЙ ИЗ ПРУТА И СОЛОМКИ.

ИГРЫ, ИГРУШКИ, ДЕТСКИЕ ВЕЛОСИПЕДЫ И КОЛЯСКИ.

Цены доступные. ПРИЕМ ЗАКАЗОВ КРУПНЫМ ПОКУПАТЕЛЯМ. **Скидка и кредит.**

ВЫСОКОЕ КАЧЕСТВО ИЗДЕЛИЙ.

Выставленные на Всероссийской с-х. выставке экспонаты „Корзинсоюза" удостоены двух дипломов 1-й и 2-й степени.

На Берлинской выставке в Феврале 1923 года изделия Союза пользовались большим успехом.

УПРАВЛЕНИЕ БАНЯМИ
ГУБКОММУНОТДЕЛА

уг. Октябрьской и Кузнечной, д. № 24, тел. 4-79.

БАНИ 1 класса

№ 6—уг. Никольской и Кузнечной
№ 11—уг. Смурского пер. и Цыганской

Открыты ежедневно
с 8 ч. утра
до 11 ч. вечера.

Цены билетов бань 1 класса:

Номера 1 класса с ванной и паром	1 р. 50 к.
Дополнительные	75 к.
Номера 1 класса с ванной без пара	1 р. 25 к.
Дополнительные за каждое лицо	60 к.
Номера 2 класса	75 к.
Дополнительные за каждое лицо	35 к.
Общие 1 класса	20 к.
Детские до 8 лет	10 к.

БАНИ 2 КЛАССА.

№ 2—Тулупная ул., д. 4.
№ 3—Б. Горная ул., д. 32.
№ 5—уг. Кузнечной и Октябрьск., д. 2/4.
№ 8—уг. Никольской и Кирпичной.
№ 12—Кирпичная, близ Вольской, д. 139.
№ 18.—Камышинская, прот. Бахметьевск.

ОТКРЫТЫ
по пятницам
и субботам
с 8 ч. утра
до 11 ч. веч.

ЦЕНЫ БИЛЕТОВ БАНЬ 2 КЛАССА:

Номера 1 класса	1 р.	Общие 1 класса	20 к.
Дополнительные	50 к.	Детские до 8 лет	10 к.
Номера 2 класса	60 к.	Общие 2 класса	10 к.
Дополнительные	30 к.	Детские до 8 лет	5 к.

Коммунальные купальни на реке Волге
с 1 мая по 6 октябрь 1925 года.

ЦЕНЫ
для взрослых—8 коп.
для детей —5 коп.

Союз Потребительских Обществ

А. С. С. Р. Н. П.—Немсоюз.

ПРАВЛЕНИЕ
г. ПОКРОВСК, Линейная ул., 10.
Телефон Правления—121, Торгового отдела—60 и ОБЩИЙ—115.

АДРЕС для телеграмм:
ПОКРОВСК—НЕМСОЮЗ;
для корреспонденции—
г. Покровск, Линейная, 10—Немсоюзу.

ИМЕЕТ НА СКЛАДАХ

в Покровске, Марксштадте и Красном Куте разного рода товары:

мануфактурно-галантерейные, бакалейные, железо-скобяные и проч.

ВЫПОЛНЯЕТ
комиссионные
поручения
первичных кооперативных
организаций
по закупке
товаров
и продуктов.

Правление.

С. С. С. Р.

АКЦИОНЕРНОЕ ОБЩЕСТВО

по обслуживанию Госпромышленности и Транспорта

„АПТО“

Капитал исключительно Госорганов, Учредители ВСНХ, НКПС и Промбанк.

Руководители: Дзержинский Ф. Э., Ксандров В. Н., Никонов П. М., Кедров М. С., Лесневский Я. С. и Худяков Н. А.

ЦЕЛИ ОБЩЕСТВА:

приближение розничных цен к оптовым, сближение производителя с потребителем, снабжение по возможно низким ценам, БОРЬБА С ЧАСТНЫМ ПОСРЕДНИЧЕСТВОМ.

ОПЕРАЦИИ:

комиссионно-посреднические, поставки, снабжение фабрик и заводов, представительства госпроизводственных органов по сбыту их продукции в разных районах СССР через иногородние конторы и аппарат разъездных доверенных.

ОТДЕЛЕНИЯ:

в Ленинграде, Киеве, Одессе, Ростов н/Дону, Ниж. Новгороде, Саратове, Екатеринбурге, Тифлисе, Симферополе и др.

АГЕНТСТВА

непосредственно подчиненных центру: в Омске, Казани, Архангельске, Баку и УПОЛНОМОЧЕННЫЕ во всех крупных городах СССР.

Адрес Правления: Москва, Петровка, 10.

Для телеграмм: Москва—АПТО.

Текущие счета: Правления Госбанка 6084; Московск. конторе Госбанка 951; Правления Промбанка 1260; Кузнецкого отд. Промбанка 240.

Адрес Нижне-Волжского Отделения:

Саратов, Александровская, 26. Для телеграмм: Саратов—АПТО.

Телефоны: 11-67 и 8-09. Текущие счета: Промбанке 214; Госбанке 524.

Уполномоченные, подчиненные Нижне-Волжскому Отделению в Саратове:

в г. Астрахани—„АПТО“, ул. Розы Люксембург, № 9/12;
в г. Царицыне—„АПТО“, Октябрьская ул., № 4;
в г. Самаре—„АПТО“, Советская ул., № 86, гостиница Бристоль.

НА ВСЕСОЮЗНОЙ СЕЛ.-ХОЗ. И ПРОМ. ВЫСТАВКЕ
ПОЧЕТНЫЙ ДИПЛОМ 1-й СТЕПЕНИ.

ГОСУДАРСТВЕННЫЙ
Инструментально-Механический
ЗАВОД
„УНИВЕРСАЛЬ“

Саратов, Пугачевская, 46. Телефон № 5-95.
Текущий счет в Промбанке № 66.

ЗАВОД
ВЫРАБАТЫВАЕТ:

автоматические 3-х кулачные токарные патроны след. размеров: 4″, 6″, 7½″, 9″ и 12″.

ДЕЛИТЕЛЬНЫЕ ГОЛОВКИ К ФРЕЗЕРНЫМ СТАНКАМ.

Разные механические работы для табачной, полиграфической, текстильной, обувной и др. промышленности.

ПРОИЗВОДИТ:

разные штамповочные работы массового характера, пересечку напильников и рашпилей всех размеров и сечений.

РАЗНЫЕ РЕМОНТНЫЕ РАБОТЫ.

Исполнение срочное и аккуратное

Саратовская контора Акционерного Общества

„ХЛЕБОПРОДУКТ“

ДОВОДИТ ДО СВЕДЕНИЯ

всех учреждений,

организаций и частных лиц,

что ею через свои конторы и лабазы в Саратове, Астрахани, Пензе, Покровске, Балашове, Аткарске и Ртищеве производятся:

1. ЗАКУПКА различного рода зернопродуктов по ценам Комвнуторга, а также и пеньки.

2. РЕАЛИЗАЦИЯ таковых по ценам ниже рыночных.

3. ПЕРЕРАБОТКА зерна для всех на все виды стандартных помолов на собственных мельницах Саратовской и Пензенской губ. за минимальную помольную плату. Мельницы расположены по линиям железной дороги с завозными складами частного пользования.

4. ЗАКУПКА свиней в Сердобском уезде и птицы в Пензенской губ. (Чаадаевка).

ОБ УСЛОВИЯХ ЗАГОТОВОК И ПЕРЕРАБОТКИ

следует обращаться в Саратове в Губ. Контору—мельница № 1, бывш. Рейнеке, уг. Никольской и Чернышевской ул.,—телефоны №№ 5-59, 8-10 и 5-62; на местах—к Райуполномоченным и Завмельницами.

ХЛЕБОПРОДУКТ.

САРАТОВСКАЯ
ТЕЛЕФОННАЯ СЕТЬ
ПРИНИМАЕТ ЗАКАЗЫ от всех без исключения лиц и учреждений
НА
УСТАНОВКУ ТЕЛЕФОНОВ.
ПЛАТА ЗА ТЕЛЕФОН В МЕСЯЦ:
в квартирах от 5 до 8 рублей,
в учреждениях и предприятиях
от 6 до 12 руб. 50 коп.
БЫСТРАЯ УСТАНОВКА.
АККУРАТНОЕ ДЕЙСТВИЕ.
Подробные справки по телефону № 6—00 и лично в канцелярии телефонной сети, здание Почтамта, 3-й этаж.
Управление сети.

Н. К. З.
САРАТОВСКАЯ РАЙОННАЯ
ГОСУДАРСТВЕННАЯ ПРОТЕЗНАЯ
МАСТЕРСКАЯ.
Уг. Александровской и Цыганской, дом № 1.
МАСТЕРСКАЯ ИЗГОТОВЛЯЕТ:
искусственные руки и ноги, разные протезы, ортопедическую и протезную обувь, фиксирующие аппараты, корсеты, спинодержатели и головодержатели, бинты для поддержания живота, бандажи для пупочных и паховых грыж, костыли и палочки.
ПРИЕМ ЗАКАЗОВ, СНЯТИЕ МЕРОК,
исполнение и отпуск протезов—под специальным ВРАЧЕБНЫМ наблюден

ГУБЕРНСКИЙ ОТДЕЛ ЗЕМЛЕУСТРОЙСТВА И МЕЛИОРАЦИИ
ПРОИЗВОДИТ РАБОТЫ по землеустройству земельных обществ, отдельных сельских хозяйств и их групп.
Неимущему беднейшему населению делаются льготы путем скидки с установленной таксы до 20 процентов общей суммы договора по спискам, представляемым сельсоветам и утвержденным ВИК и уземуправлениями.
ИСПОЛНЯЕТ РАБОТЫ по возведению плотин, коптажу родников, постройке и ремонту чигирей и механических водоподъемников, изысканиям и составлению проектов и смет по всем оводительным и оросительным работам за счет долгосрочных ссуд, выдаваемых на мелиоративные работы.
Ссуды выдаются Губземуправлением, Сарсельсоюзом и Нижне-Волжским сельско-хозяйствен. банком в первую очередь мелиоративн. товариществ.
СДАЕТ В АРЕНДНОЕ ПОЛЬЗОВАНИЕ черепичные мастерские и кирпичные заводы (бывшей организации огнестойкого строительства) сельским товариществам огнестойкого строительства, дает руководящие указания по организации этих товариществ и руководит технической частью их работы.

ЛЕСОЗАГОТОВИТЕЛЬНЫЙ ПОДОТДЕЛ

Саратовского Губернского Лесного Отдела

Никольская ул., ГЗУ, комната 13. Телефон № 2-32.

ПРИНИМАЕТ:

заготовку дров, лесоматериалов, обручей и корья на лесосеках, предоставленных организациям и учреждениям по Саратовской губернии, равно на площадях, имеющихся в распоряжении ЛЕСОЗАГА ГЛО, **с доставкой к месту потребления.**

ПРОИЗВОДИТ:

продажу дров, лесоматериалов и угля древесного, на местах разработок, на станциях железных дорог, в уездных городах Саратовской губернии, а также **на складах в г. Саратове, по весьма умеренным ценам с ручательством за полномерность и доброкачественность товара.**

НОМЕРА
ДЛЯ
ПРИЕЗЖАЮЩИХ
„РЕЙН“

САРАТОВ, Первомайская, № 110/72, телеф. № 4-55.

ПРИ НОМЕРАХ — ВСЕ УДОБСТВА.

ВНОВЬ
ОТРЕМОНТИРОВАНЫ
НОМЕРА
ДЛЯ ПРИЕЗЖАЮЩИХ
„РИЩ“

САРАТОВ, Первомайская ул., уг. Александровской, № 69/101. Телефон № 5-56.

Номера со всеми удобствами.

СЫЗРАНСКИЙ ГОСУДАРСТВЕННЫЙ ПЕРВОМАЙСКИЙ

ГВОЗДИЛЬНО-ПРОВОЛОЧНЫЙ ЗАВОД

УЛЬЯНОВСКОГО ГУБЕРНСКОГО ОТДЕЛА МЕСТНОГО ХОЗЯЙСТВА.

ВЫРАБАТЫВАЕТ:

ГВОЗДИ ПРОВОЛОЧНЫЕ РАЗНЫХ РАЗМЕРОВ, А ТАКЖЕ И ФАСОННЫЕ, КАК-ТО:

ТОЛЕВЫЕ, ГОНТОВЫЕ и ТИБЛИ.

ПРОВОЛОКУ СВЕТЛУЮ, ОБОЖЖЕННУЮ И БРОНЗИРОВАННУЮ

ЦЕНЫ ВНЕ КОНКУРЕНЦИИ.

Госорганам и Кооперациям СКИДКА и КРЕДИТ.

Директор завода Молодыко

САРАТОВСКОЕ АГЕНТСТВО ДАГЕСТАНСКОГО

Совета Народного Хозяйства

ДАГПРОМТОРГ

Ленинская ул., д. 47, телефон 11-50.

ИМЕЕТ ВСЕГДА НА СКЛАДЕ

И ПРОДАЕТ: рис, курягу, сабзу, орех грецкий, консервы фруктовые, пюре абрикосовые и т. п.

ГОСУЧРЕЖДЕНИЯМ И КООПЕРАТИВНЫМ ОРГАНИЗАЦИЯМ

ЛЬГОТНЫЕ УСЛОВИЯ И КРЕДИТ.

КОНТОРА УПОЛНОМОЧЕННОГО

„МЯСОХЛАДОБОЙНИ“

Наркомвнуторга по Сар. губ.

Саратов, Крытый рынок, лавка № 4. Телефон № 7-37.

ВЕДЕТ ОПЕРАЦИИ:

ПО ХОЛОДНОМУ ХРАНЕНИЮ

всех скоропортящихся продуктов
на холодильниках в Ртищеве, Саратове
(Крытый рынок)

ВЕДЕТ ОПЕРАЦИИ:

ПО УБОЮ РАЗНОГО СКОТА

НА БОЙНЯХ В РТИЩЕВЕ И БАЛАШОВЕ,

ПО ЗАГОТОВКЕ

РАЗЛИЧНЫХ СКОРОПОРТЯЩИХСЯ ПРОДУКТОВ ПО ЗАДАНИЯМ УЧРЕЖДЕНИЙ, КООПЕРАТИВОВ, ОБ'ЕДИНЕНИЙ.

ПОКУПАЕТ:
ЖИВОЙ СКОТ, ЖИВОТНОЕ СЫРЬЕ И СКОРОПОРТЯЩИЕСЯ ПРОДУКТЫ.

ПРОДАЕТ:
мясо, сало, битую птицу, яйца, масло как оптом, так и через свои розничные магазины в Саратове, Балашове и Ртищеве.

На Ртищевском холодильнике имеются специально приспособленные камеры для хранения битой птицы и яиц.

Под грузы, находящиеся на хранении в холодильниках, Госбанком выдаются ссуды в размере 75—50% стоимости.

Ртищевский холодильник об'явлен завозным складом с применением льготных жел.-дор. тарифов.

САРАТОВСКОЕ ОТДЕЛЕНИЕ
ГОСУДАРСТВЕННОГО ТРЕСТА РЕЗИНОВОЙ ПРОМЫШЛЕННОСТИ

„РЕЗИНОТРЕСТ"

САРАТОВ, Никольская, 26. ТЕЛЕФОН 5-88.
Телеграммы: Саратов „РЕЗИНОТРЕСТ"

РЕЗИНОВЫЕ ГАЛОШИ.
АВТО-ГРУЗО-ВЕЛО-ШИНЫ.
РЕЗИНОВЫЕ ЭКИПАЖН. ШИНЫ.
ПРОРЕЗИНЕННЫЕ ПРИВОДНЫЕ РЕМНИ.
РУКАВА, ПЛАСТИНА ТЕХНИЧЕСКАЯ И ПОДОШВЕННАЯ.
РЕЗИНОВЫЕ и АСБЕСТОВЫЕ ИЗДЕЛИЯ ПО ТЕХНИКЕ.
Резиновые изделия по хирургии и санитарии.
МЯЧИ, ИГРУШКИ, ГРЕБНИ, КЛЕЕНКА.

ГОСОРГАНАМ и КООПЕРАЦИИ ЛЬГОТНЫЕ УСЛОВИЯ

Саратовский Губернский Союз Рабоче-Крестьянских Потребительских Обществ

„ГУБСОЮЗ“

ТЕЛЕФОНЫ:
Каб. председ.—35.
Зам. председ. 1-13.
Правление — 4-71.

ТЕЛЕФОНЫ:
Секретариат 5-71.
Юридич. отд. 2-13.
Торгов. часть 2-62.

ВСЕГДА ИМЕЮТСЯ В ПРОДАЖЕ ТОВАРЫ:

МАНУФАКТУРНЫЕ, ПАРФЮМЕРНО-ХОЗЯЙСТВЕННЫЕ, ПОСУДНЫЕ И КОНДИТЕРСКИЕ ИЗДЕЛИЯ.

ЖЕЛЕЗО КРОВЕЛЬНОЕ, ШИННОЕ, ГВОЗДИ, ЖЕЛЕЗО-СКОБЯНЫЕ ТОВАРЫ, ЧУГУННОЕ ЛИТЬЕ, ПОСУДА, ОКОННОЕ СТЕКЛО, СМАЗОЧНЫЕ МАТЕРИАЛЫ, КОЛЕСНАЯ МАЗЬ,

ГУДРОН.

ПОЛУЧЕНЫ и поступили в ПРОДАЖУ:

большая партия свежего степного СЕНА урожая 1924 г.

ВАРЕНЬЕ сахарное, полусахарное, и паточное собственной варки, лучшего качества.

ТАБАЧНЫЕ ИЗДЕЛИЯ
Ленинградского Треста (быв. Шапошникова, Лаферм и др.)
ВСЕХ СОРТОВ.

Продажа производится ОПТОМ и В РОЗНИЦУ в магазинах: Верхний базар, корпус (быв. Егорова); уг. Александр., маг. (б. Келлер), уг. М.-Казачьей и Александровской.

ИЗ ХЛЕБО-ФУРАЖНЫХ МАГАЗИНОВ:

№ 1—Сенная площадь, около городских весов.

№ 2—Митрофаньевская пл. (дом б. Сокулина).

ПРОИЗВОДИТСЯ ОПТОВАЯ и РОЗНИЧНАЯ ПРОДАЖА:

МУКИ пшеничной и ржаной всех сортов.

ПШЕНА, ОТРУБЕЙ, ОВСА и СЕНА.

ГОСУДАРСТВЕННЫМ ОРГАНИЗАЦИЯМ КРЕДИТ.

Кооперативным организациям кредит и льготный отпуск.

За справками обращаться в ТОРГОВУЮ ЧАСТЬ, угол Первомайской и Александровской ул. (дом б. Борель).

1903

ВЕНСКОЕ ПИВО

ПИВОВАРЕННЫЙ ЗАВОД

„ТРЕХСОСЕНСКИЙ"

в г. Мелекессе, Самарской губ.

САРАТОВСКОЕ ОТДЕЛЕНИЕ ТРЕХСОСЕНСКОГО завода.— г. Саратов.

Оптовый склад — Ленинская, д. 75. Телефон 8-62.

АКЦ. О-ВО.

ОПТОВЫЙ СКЛАД „ВИНТОРГ" РОЗНИЧНЫЙ МАГАЗИН

Выдержанных Русских и Иностранных Вин.

Улица Республики, дом № 16, телефон № 8-41.

Н. К. З. С. С. С. Р. Н. К. З.

ВИНСИНДИКАТ

ОПТОВЫЙ СКЛАД и РОЗНИЧНЫЙ МАГАЗИН.

Саратов, ул. Республики, № 26. Телефон 6-71.

В МАГАЗИНАХ САРАТОВСКОЙ КОНТОРЫ „МОСТОРГ"

ВСЕ в БОЛЬШОМ ВЫБОРЕ.

1. МАНУФАКТУРА: хлопчато-бумажная, шерстяная, платки, нитки и друг.
2. ПАРФЮМЕРИЯ: мыло туалетное, высшая парфюмерия, косметика, свечи стеариновые, мыло бельевое и предметы санитарии и гигиены.
3. ГАЛАНТЕРЕЯ: белье готовое мужское, дамское, носовые платки, простыни, пуговицы, гребни, ленты, кружева, всевозможные трикотажные изделия, перчатки, чулки, носки и другие.
4. О Б У В Ь: крестьянская и городская, галоши.

ПРОДАЖА ОПТОМ и в РОЗНИЦУ. ЦЕНЫ НИЖЕ РЫНОЧНЫХ.

ГОСОРГАНАМ и КООПЕРАЦИИ ОСОБО ЛЬГОТНЫЕ УСЛОВИЯ.

№ 1. ОПТОВЫЙ МАГАЗИН—Никольская, № 28 № 2. РОЗНИЧНЫЙ УНИВЕРМАГ.—Никольск. зд. 6. Пассажа. № 3. РОЗНИЧН. МАНУФАКТ. и ГАЛАНТЕРЕЙН. МАГАЗИН—Крыт. рын. № 212—213. № 4. РОЗНИЧН. МАНУФ. МАГАЗИН—Верхн. Баз., корп. № 29, лавк. № 7.